شرح سيد سيد الناس

شبكة الألوكة
www.alukah.net

شبكة الألوكة
www.alukah.net

ذكر الإمام محمد بن إسحاق والطعن عليه

ول... روينا عن يعقوب بن شيبة ... [illegible]

ول... ما ... [illegible] ... الحافظ الكبير ... [illegible]

... [illegible] ...

... الإمام ... [illegible]

ول... [illegible]

... [illegible] ...

ول... [illegible] ...

... [illegible] ...

ول... ورويا ... [illegible]

ول... [illegible] ... الحافظ ... [illegible]

... [illegible] ...

ول... [illegible]

... [illegible] ...

ما ... [illegible]

ول... [illegible]

ول... وقال ... [illegible]

ول... [illegible]

ول... ورويا ... [illegible]

ول... ورويا ... [illegible] ... الحافظ ... [illegible]

... [illegible] ...

[illegible]

ول... وقال ... [illegible]

ول... [illegible] ... الحافظ ... [illegible]

ول... وقال ... الإمام الحافظ ... [illegible]

... [illegible] ...

ول... وقال ... [illegible]

بالصبح هو صبح الوسط وهو معروف عند اهل الديانة الشريفة ٥

وقال ابو داود سمعت احمد بن حنبل يقول ابو داود الطيالسي صدوق ثقة الا انه رفع احاديث
لحماد بن سلمة لم يسمعها من ثابت عن انس عن رسول الله صلى الله عليه وسلم وكان يحدث بها
ويقول في كل عراقي ابو داود عن سليمان بن داود العتكي ابو الربيع وحماد بن سلمة وابو عوانة
معروف بالرواية عن المذكورين وعداده في اهل البصرة توفي سنة ٢٠٤ اربع ومائتين
عنه وكان اكفر عماء وله كتاب المسند اتيت وطنيزنا الثاني فكتبوا عنه في ليلة
عشرة آلاف من ولده سنة ٢٧٥ خمس وسبعين ومائتين ٥

وسيل ابو عبد الله صاحب الاثار ابو بشر الدولابي الذي روى عنه ابو حامد
محمد بن هارون الحضرمي وابو بكر محمد بن ابراهيم البوشنجي وابو بكر محمد بن
محمد بن ابراهيم الشرقي وعبد الله بن عدي وابو بكر محمد بن احمد بن مردويه
١٥٢ اثنين وخمسين ومائة بضم الراء والسين والدال المهملة نسبة الى الرسة وهي
موضع قريب من مدينة البهنسا الصعيد وهو من منازل حاج العراق ومكة
او وجدت في حاشية النسخة التي بخطه

كان دلس في الكلام في الثقات وانه غير ثقة وجرحه غير واحد من المحدثين وسئل عن مولده
وقال ولدت سنة اثنين ومائتين في سنة موت الرشيد ٥

الصداء في الصداء لغات وهي اعلام الثالث والسابع والسابع الاول والسابع الثاني
وحكى ومن العرب من يحول صداء بالواو ويروى كنيته الثالث وحكى ابن القطاع
فيها في تهذيب الفعل الصدى بضم الصاد والصال الاول والسابع الثاني وحكى
وصداء وصداء بالاول مثلثة والثاني مهملة وصدر وصدير كقالد وسقاء وصداء
وصداء وصداء واصداء قال السكوني سمعت الكلابيين يقولون صدى وحاصا
لو حسر الصوت ارد الثلاثي لاردته كانت الحاء واوا في الثلاثي وكذا اصل الكلمة
الحلب الصداء في الخط وكان ابن المبارك يحول الاجمال صداء سمي الثالث الحبر الاول سبع
سيلان وواد عليه واصابرك ولكن يحول صداء سمي سهيلين وجبال اربع جبل بحذاء
القادسية كانت عليه الصنم وجبل عليه الملك وجبل ابن ثعلبة بالحجاز وادي
عن الكلبي هذا هو محمد بن السائب الصغير الجماعة الاحادي روى عن السعدي وعطية عن ابن

وابو سعيد بن مروان فوق سنة ٢٠٠ مائتين كذا ذكره الحافظ ابو بكر الخطيب في تاريخه
وضع وقد تابى ابو زرعة سعيد بن عمرو بن كثير بن دينار الحمصي من رجال
وروى له البخاري وذكر الخطيب وقد ذكر صدقة بن خالد الدمشقي
قال كان من رجال الكلبي من الجبر يروي احاديث الجبر وروى عنه فقال الدمشقي
قال السيد الجبر يعني الاصل الاحتجاج به والله اعلم ٥

وقال الحافظ عبد الغني ابو محمد عبد العزيز بن الحافظ ابي الحسن الازدي الموصلي ثم المصري
ورد دمشق وقال وسمع ابا مسهر وسعيد بن عبد العزيز وابا زرعة الدمشقي وسئل ابا زرعة
عن ابن سعد فقال صدوق من اهل الكتاب ذكر في سنة ٢٠٩ تسع ومائتين
كذا وجدته والله اعلم ٥

قرئ على الشيخ ابي الحسن علي بن ابي السعود بن ابي المكارم بن ابي السعود بن ابي نصر الحلبي
وانا احاضر اسمعه بقراءته بالجامع الاموي والشيخ ابو الفضل محمد بن ابي طاهر
ورد الاسود بن عامر شاذان ابو عبد الرحمن البغدادي وسمع وكيعا وابا اسامة
ابن سعد الورعة الى قوله ٥

ذكر الدارقطني وجماعة ان الذي غير اسم شاذان ابو العباس الاثرم وقد ذكر الخطيب
وتابعه كما حكاه لا حيث ذكره المؤلف فريما انساه الله تعالى ٥

وقال ابن ابي حاتم صدوق اراه عبد الرحمن بن محمد بن ادريس وصدقه مسلمة في الوردة
قلت صدوق ورفض هو وابوه ٥

وقال الحافظ الذهبي هو سليمان بن داود بن حماد بن سالم الباهلي وكرر ما قال شيخنا مجد الدين في
ما هو صحيح بالفتح ولا يضم ولا يكسر وان صلة الحديث اسم الراجل لتربيعه ساقه
النسائي وفي مسند العمل الاولى على السابع بالكسر نشاد مال عنها وحاضنة وعهد
الامام اليه فنده بالكسر كله سليمان ابو محمد الهمي مولاهم البصري من ساكني صنعاء
وابا عمار سعيد وعنه ابو عاصم ويزيد بن هرون والاصاري وعبد الصمد توفي سنة ٢٠٠
خرج له ٤

وقال يحيى حدثنا عبد الرحمن بن مهدي بحديث سمع خطأ وحدثه به مرة حسن بحديث
حدث عن ابي عامر في ماله عدة مرات فاما ظهر عن المدينة وسيرين حدث عنه

شبكة الألوكة
www.alukah.net

[illegible] ولا [illegible]
[illegible] على الخلاف في قبول توبة الزنديق لأن الساحر عنده
[illegible] وعند الشافعية [illegible] وعندهم [illegible] والزنديق وقول
[illegible] قال أحمد بن حنبل [illegible] جماعة من الصحابة والتابعين قال أصحاب
[illegible] الساحر [illegible] وإنما [illegible] الساحر
[illegible] ولكنه [illegible] لا يقبل [illegible] والكفارة
[illegible] الساحر [illegible]
[illegible] الساحر [illegible]
[illegible] حكم الأعمى [illegible]

قوله سئل عن المرأة التي سمعت النبي صلى الله عليه وسلم يخبر إلى آخره اعلم أنه اختلف
الآثار [illegible] عليه الصلاة والسلام [illegible] الأكل
[illegible] عن أبي هريرة وجابر رضي الله عنهما وعن جابر من رواية
أبي سلمة أنه عليه الصلاة والسلام قبلها وفي رواية ابن عباس أنه دفعها إلى أولياء
بشر بن البراء بن معرور وكان أكل منها فمات فيها فصلوها وقال
بعض المالكية أجمع أهل الحديث أن رسول الله صلى الله عليه وسلم قبلها
قال بعض العلماء وجه الجمع بين هذه الروايات والأقاويل أنه لم يقبلها
أولا حين اطلع على سمها وقيل له أقبلها فقال لا فلما مات بشر
من ذلك سلمها لأوليائه فصلوها فصلها فصح قولهم لم يقبلها
أي في الحال وصح قولهم قبلها أي بعد ذلك انتهى وسيأتي ذكرها في أخلاقه
عليه الصلاة والسلام فانظر ما ذكرته هناك وبشر بكسر الموحدة
وبالشين المعجمة ووالد البراء صحابي أنصاري خزرجي السلمي بفتح السين واللام
ويجوز كسرها وبعضهم قال إنه لحن شهد بشر العقبة وبدرا واحدا
وتوفي بخيبر حين فتحت سنة سبع أو ستة [illegible] الاختلاف في ذلك من الأكلة

من الأكلة [illegible] عليه الصلاة والسلام من الشاة المسمومة والمرأة [illegible]
[illegible] اليهودي [illegible] والدلائل [illegible]
[illegible] إن شاء الله تعالى

قوله وقال أبو بكر الصاغاني [illegible] محمد بن إسحاق الصاغاني [illegible]
[illegible] وقيل محمد عن شجاع بن الوليد وروح بن عبادة [illegible]
[illegible] وله رحلة واسعة [illegible]
[illegible] شجاع بن جعفر الأنصاري
قال ابن أبي حاتم [illegible] وقال ابن خراش ثقة
[illegible] سنة [illegible]
[illegible] واتساع
[illegible]
[illegible] الأربع [illegible]
[illegible] والله أعلم

قوله وأبو عبيد هو القاسم بن سلام [illegible] الأزد
[illegible] روى عن هشيم وإسماعيل بن عياش بالمثناة والشين
المعجمة وابن عيينة وغيرهم أخذ العربية عن الأصمعي وأبي زيد الأنصاري وغيرهما
وعنه عباس الدوري والحارث بن أبي أسامة وابن أبي الدنيا وعلي بن عبد العزيز البغوي
وغيرهم له ترجمة طويلة قال أبو داود ثقة مأمون وسئل عنه ابن معين فقال
أبو عبيد يسأل عن الناس انتهى توفي سنة ٢٢٤ وله ثمان وستون سنة أخرج
له خ في باب القراءة خلف الإمام وهو جوان وأبو داود

قوله ذكر ابن أبي خيثمة تقدمت ترجمة ابن أبي خيثمة أحمد بن زهير

قوله ورجلا آخر هذا الرجل الآخر لا أعرفه بعينه

قوله وقال عمرو الناقد هو عمرو بن محمد بن بكير أبو عثمان البغدادي الناقد الحافظ [illegible]
عن هشيم ومعتمر وطبقتهما خ م د والفريابي والبغوي توفي في ذي الحجة سنة ٢٣٢ قال
أحمد يتحرى الصدق وقال د وغيره ثقة وقال ابن معين وقيل له إن خلفا يقع في عمرو فقال

ابو بكر الصاغاني

ابو عبيد صاحب الغريب

شبكة الألوكة
www.alukah.net

قوله معد بفتح الميم والعين وتشديد الدال [illegible]

اعلم ان المؤلف رحمه الله [illegible] الى [illegible] ما [illegible] الاجماع [illegible] على [illegible]

في ذكر نسب سيدنا ومولانا محمد رسول الله صلى الله عليه وسلم

قوله فالنسب الشريف ابن عبد المطلب [illegible] قال ابن [illegible] [illegible] الامام [illegible] وهو عبد المطلب [illegible] [illegible] من المدينة [illegible] [illegible] عشل [illegible]

قوله ابن هاشم [illegible] الاول [illegible] [illegible] واصله [illegible] [illegible] عبد [illegible]

قوله فالنسب الشريف ابن عبد مناف [illegible] ابن هاشم [illegible] عبد [illegible] [illegible] النبي [illegible]

قوله ابن قصي [illegible] [illegible] قال [illegible] [illegible] [illegible] [illegible] [illegible] [illegible] [illegible]

ولـــه [illegible] [illegible] [illegible] [illegible] [illegible] قال [illegible] [illegible] الكلاب [illegible]

قوله ابن لؤي [illegible] ولا [illegible] كعب [illegible]

قوله [illegible] [illegible] [illegible] [illegible] [illegible] [illegible] [illegible] [illegible]

[illegible] [illegible] [illegible] [illegible] قريش [illegible] [illegible] [illegible] الله [illegible]

قوله ابن مدركة اسمه عمرو وقيل عامر

قوله ابن الياس [illegible] [illegible] [illegible] [illegible] الامام السهيلي [illegible] [illegible] [illegible] الامام السهيلي [illegible] [illegible] [illegible] [illegible]

قوله ابن مضر [illegible] [illegible] [illegible] [illegible] [illegible] [illegible] [illegible] [illegible] [illegible]

قوله ابن نزار [illegible] [illegible] النور [illegible] [illegible] الاصلاب [illegible] [illegible] [illegible]

قوله ابن معد [illegible] [illegible] [illegible] [illegible] [illegible] [illegible] [illegible]

قوله ابن عدنان [illegible] [illegible] [illegible] [illegible] [illegible] [illegible] [illegible] [illegible] [illegible] [illegible] [illegible] [illegible] [illegible]

قال المؤلف رحمه الله [illegible] إسماعيل بن إبراهيم

[illegible]

وذكر [illegible]

[illegible]

[illegible]

[illegible]

[illegible]

[illegible]

[illegible] قال [illegible]

[illegible]

[illegible]

[illegible]

[illegible]

[illegible]

[illegible]

[illegible]

[illegible]

[illegible]

[illegible]

[illegible]

[illegible]

[illegible]

[illegible]

[illegible]

[illegible]

[illegible] الترمذي [illegible]

قوله صالح [illegible] وكنيته أبو صالح [illegible] وقال [illegible]

[illegible]

[illegible] الثوري [illegible]

[illegible]

[illegible] القرآن [illegible] وقال [illegible]

[illegible]

[illegible]

قال [illegible] الكلبي [illegible] أبو صالح [illegible]

صاحب الكلبي [illegible]

شبكة الألوكة
www.alukah.net

شبكة الألوكة
www.alukah.net

وقيل بها اي عن عبد الله بن عمرو النبي صلى الله عليه وسلم

كذا عند عامتهم كذا في نسخة وفي اخرى كذا بالواو وعنون عطف على اخبرنا وذكر

بعضهم قولا من الاقوال الاتية كذا به وعنون

والمقرر هو ان معمول واسم فاعل كذا اذا جمع الوارع تقدم كما هو

معلوم ولا اعرف الان من اين وقع له اهـ

جملا من تقديم الخبر المجرور على المبتدا النكرة كما في قولك في الدار رجل

بتقديم الله وسار في كلام الرضي ذكر انه قد يكون التقديم واجبا وقد يكون جائزا

بتقديم الله الى اليم الشديد والظاهر ان مانع الله كما ان مانع الله كذا

وصف الزبير بن عبد الله بن عبد الله بن عبد الله بن عبد الله بن عبد الله

والمقرر انه كان الزبير بن عبد الله بن عبد الله بن عبد الله بن عبد الله بن عبد الله

الشام فيها ذكر انه كان في الحصن ذلك الوقت رجلان الزبير المذكور بن عبد الله

له فلما عاد وجدت الزبير وحده وصرت تريد منه عزيزا جاء اليها

ورجي عنها سالما معروف

كذا في نسخة الكلبي فقد عد الكلام طويلا وقد ساع

وكان قال له ان يقتصر على كذا فيها فلان وهذا

ذا حمل اسمه بعد آدم بن الله تعالى عليه وسلم

وذا يعطي ان سيرة ابن اسحاق لم تكن مدونة قبل ابن هشام وقد

وقبل ذلك قبل سنة وفيات اتى بعد ذلك الوقت الذي عاد اعلم

قال الراجي عفو ربه الغني على ابن محمد بن حسن وفق الحسن وهو محمد بن يحيى

الطاهر الحسيني غفر الله له ولوالديه

اسم موسم الحج سمي الموسم لانه علامة اي يرى في السماء

وفي نسخة محمد عوض محمد الرجاء الواو في الحي عند من ركبه وكذا في نسخة

الرجاء على وجه

عن علي بن عبد الله عن علي بن زيد بن عبد الله بن عبد الله بن عبد الله

بن عبد الله بن عبد الله بن عبد الله بن عبد الله بن عبد الله بن عبد الله

عن ابيه وان مسموعا عليه عنه وذاك وعلى ذلك الطاهر ظاهر لا يراد العدد في اس

اخبرنا الاكثرون في سنة ١٣٠ اخرج لهم ع

عن عبد الله بن وهب بن زمعة عن عبد الله بن وهب بن زمعة بن الاسود بن المطلب

ابي سلمة الزهري وعن ابي سلمة وعن محمد بن عبد الله الزهري وهاتم بن هاشم وجماعة من اصحاب

الكتب ما ره

عن ابيه ابي سلمة وعن زمعة بن الاسود بن المطلب الاسدي من سنة اربع مائتين

الحافظ ابن عبد البر وعبد الله بن زمعة بن عبد الله بن عبد الله بن زمعة بن سنة اربع مائتين

الاسطلاء وجاء ذلك من ملوك بالشام سنة اتى

عن ابيه عبد الله بن زمعة الاخرون اخبارا لا اعرفها

ما تقرب به من الخير الذي ان ومنه الناصر

فاطمة بنت عبد الله بن عبد الله بن عبد الله بن عبد الله بن عبد الله بن عبد الله

الكاف

فاطمة الطاهرة والدة عبد الله بن عبد الله بن عبد الله بن عبد الله بن عبد الله

حسني البيت صالحة كريمة عالمة من اكابر ١٣٠ التي ذكرها الطاهر بن الحسن والمعتمد

كالبلد والمشهور من الاول والثاني فاطمة بنت الحسين بن علي بن ابي طالب الواحد من زوج الحسن وتوفي سنة ٧٣

فيها ذكر ابن الطاهر والبلد ان ذكر ابنة الحسين على الارادة الحسن والصواب

وقبر فاطمة بالبقيع مرات اه ابو بكر محمد بن مسلم بن عبد الله بن عبد الله بن عبد الله

احد الائمة والمشايخ الاعلام

قال الراجي عفو ربه الغني على ابن محمد بن حسن وفق الحسن وهو محمد بن يحيى

ذكر وفاة عبد الله

الطاهر وذكر الواحدي في الواحد فاته كان جلا وفي المهد قيل ان سبب

وفاته بعد عشرين شهرا لوجه اشهرا اخر قال فاطمة على هذا جلا ما

سلطانا ولا ابعد اصوبي قبل ولادته على الصلاة وسلام بشهرين بصيغة مجهول من باب عوني

وهو جعل اي وقت وفي وصريح حديث عمر انه كان جلا وكذا في سيرة جعفر ما عدا في جمع

كان جلا اتى وهو بعد ذلك ما في مسلم الى الجماء عن ابن شهاب قال وكان من ساس عوض قال

ظاهر ان امه رجوعا اصل الصلاة وعلى هذا فما ذكر هنا اولى وهو المعتمد

ابن بكير وعبد الله بن يوسف وغالب بن عبد الله الحافظ المصري وعبد الله بن وهب
سنة ١٩٧ احرج له ترجمة في الميزان قال فيها ما لم يعدي ما رأيته في الكامل ٥

عن جابر بن عبد الله الانصاري المشهور وابن عباس رضي الله عنهم ٥

من يثرب هي مدينة النبي صلى الله عليه وسلم سميت بذلك في الجاهلية
لرجل نزلها اسمه اثرب من العماليق وقيل سميت بيثرب بنت مهلايل بن ارم بن عبيد بن
اوذ بن سام بن نوح لانه اول من سكنها بعد الغرق كذا ذكره ابن سعد وغيره وساها قال
صاحب المطالع وجمع القدوس يثرب وابن بعد مدينة النبي صلى الله عليه وسلم وجزم به
وابن بضم الراء وكسرها الجوهري في الصحاح مصغرا وهذا كان اسمها في الجاهلية وقد غير
عليه الصلاة والسلام اليه وقد جاء ذلك صريحا كما رواه مسلم وغيره وآخر
كما سيأتي انها سميت في القرآن بذلك لانها بناحية المدينة المسكن المعبر عنه بالرض في
هذا الحديث يثرب فنهى عليه الصلاة والسلام عن تسميتها بذلك وامر ان تسمى طابة
وطيبة كما في حديث رواه مسلم عن البراء بن عازب رضي الله عنه وفي الصحيحين
فليستغفر الله عز وجل وهي لغة قليلة وجزم بانها لغة العماليق

من حرب قال ابن هشام وقال غيره وهو في المدينة ظاهر احجارة سوداء
وكذا في غير واحد من المكاتب وهو صريح في ان هذا الحرة في المدينة وقال صاحب المطالع
من اهل الفرع من المدينة بها وبين الجحفة مما يلي المدينة ثلاثة وعشرون ميلا والجحفة قرية
جامعة على طريق المدينة من مكة وهي على ستة اميال من الجحفة وعلى ثمانية مراحل من مكة وقال
قال بعضهم سميت بالجحفة لما سالت من السيول الاولى كانت تسمى مهيعة
وسميت بالجحفة لان السيل اجتحفها اي ذهب بها ٥

في جبل من جبال قزاز الهمزة وكسر العين الاولى وتخفيف الثانية وآخره زاي
على يمين الذاهب الى مكة وقيل على يسارها قال في الصحاح جبيل بعينه وقال
صاحب المطالع وجبال بكسر العين وفتح الباء قال ولا ادري ما بناء حتى وجدت بها على
حد ما سمي عرفات الباء والسبأ من السكين ونحوه ٥

آخر الجزء حماه الله من كل مكروه ٥

- ما كل موسى بالذي [illegible]

- يوم الاثنين لاثنتي عشرة ليلة خلت من شهر ربيع [illegible]

شبكة الألوكة www.alukah.net

الاجماع وفيه نظر ثم ذكر خوف الاقوال في مولده ولم يعلمنا من اختلف في [illegible] من شهر ربيع
الاول وهو حكاه بعضهم [illegible] شيخ شيوخنا الحافظ النسابة [illegible] عبد المؤمن بن خلف
الدمياطي المشهور وقال مغلطاي يوم الاثنين لليلتين خلتا من ربيع الاول وقيل الثامن
وقيل العاشر وقيل لثنتي عشرة وحكى فيه ابن الجوزي الاجماع وفيه نظر وقيل لثماني عشرة وقيل
لسبع عشرة وقيل لثمان بقين منه وقيل في اوله حين طلع الفجر

قوله [illegible] من شهر ربيع الاول [illegible] ما ذكره المؤلف من الاقوال [illegible] ربيع الاول
ورمضان [illegible] والثالث المحرم والرابع صفر والخامس ربيع الاخر وقد
ذكر مغلطاي ربيع الاول ورمضان والمحرم وصفر وربيع الاخر

قوله [illegible] عام الفيل [illegible] ذكر المؤلف [illegible] وحكى
فيه ابن الجوزي الاجماع وفيه نظر وقيل بعد الفيل بشهر وقيل باربعين يوما وقيل بخمسين
وقيل بخمسين يوما وقيل [illegible] وقيل بعشر سنين [illegible] وقيل
باربعين عاما وقيل [illegible] وقيل بسنة ثلاث وعشرين من عمرو اصحاب الفيل

قوله [illegible] قال الزبير [illegible] بن عبد الله بن عبد المطلب
ابن هاشم وسنده ضعيف رحمه

قوله في ايام التشريق [illegible] وقيل [illegible]
لانهم يشرقون فيها لحوم الاضاحي اي يقطعونها [illegible] وقيل [illegible] الصلاة [illegible]
شروق الشمس صارت هذه الايام تبعا ليوم النحر وكان ابو حنيفة يقول التشريق التكبير
دبر الصلاة قال ابو عبيد [illegible] التكبير [illegible] التشريق

قوله في الدار التي [illegible] محمد بن يوسف [illegible] ذكر المؤلف [illegible] ولد
[illegible] مغلطاي [illegible]
الردم [illegible] الردم [illegible] بمكة [illegible]
جامعه [illegible] بمكة [illegible] محمد بن يوسف [illegible] كما
هو [illegible]

قال [illegible] ابن عبد البر [illegible] ضعيف رحمه
وقيل لاثنتي عشرة ليلة خلت منه هذا القول [illegible] اول الكلام [illegible] ذكره

هذا الاخير [illegible] كلام ابن عبد البر [illegible]

قوله [illegible] اخبرنا ابو المعالي احمد بن اسحق هذا الرجل هو الابرقوهي المسند المحدث المشهور
[illegible] شيخ شيوخنا وكان [illegible] شيخ شيوخنا
[illegible] قال الذهبي في معجم شيوخه كان رجلا [illegible] الحديث
حدث عنه ابو العلاء الفرضي وابو الحجاج المزي وابو محمد البرزالي وجماعة في حياته [illegible]
[illegible] الابرقوهي [illegible]
[illegible] بمكة [illegible]

قوله ولم [illegible] ابو العباس احمد [illegible] ابي الفتح [illegible] في السنة [illegible]
[illegible] الامام [illegible] الشيخ [illegible]
الاول [illegible] الاشياخ الثلاثة [illegible]
[illegible] الابرقوهي [illegible] ابو المعالي احمد بن اسحق [illegible]
[illegible] ابن عبد السلام [illegible]
الشيخ الثالث [illegible] ابو الفرج الحراني [illegible] ابو العباس احمد [illegible] ابي الفتح [illegible] ابي الحسن
البغدادي [illegible] ابي الفتح [illegible] ابي الحسن [illegible] السيرة [illegible]
[illegible] والله اعلم

قوله [illegible] المهملة [illegible]
المدينة [illegible] والله اعلم

قوله [illegible] الحديث اسنادان [illegible]
من الاسانيد [illegible] اسناد في اسناد [illegible]
[illegible] الصلاح [illegible]
ابن الصلاح [illegible] عبد القادر الرهاوي [illegible]
[illegible]
قال ابن الصلاح [illegible]
من اهل الحديث [illegible]
[illegible]

اما الفقيه ابو القاسم علي بن الحسن الملقب بعد الرجل من الاعلام للملقب بكبريت
الشام فخر الائمة عند الدين ابو القاسم علي بن عبد الله بن الحسين الدمشقي الشافعي
ابن عساكر صاحب التصانيف والتاريخ الكبير ولد في ثالث سنة ٩٩ وقيل سنة خمس
وخمسمائة ماعدا الله واجيه صاحب الدين ابو صالح ابو القاسم النسيب وفخار بنت زيد بن
ابن بنت واطاهر الغساني وابا الحسن بن الموازيني وجماعة وحدث في سنة عشر
سمع ابا القاسم بن الحسين وابا الحسن الحجوري وابا الفرج الكاتب وابا طالب بن البنا وطبقتهم
بغداد وعدة امصار بخراسان والجزيرة والعراق والحجاز كالري واصبهان والجبل
وهمذان والسيروان وعبد القاهر السهروردي وعبد الله بن السيدي وعبد المنعم القشيري وجماعة
الاكمال بالسيوطي ومرو وهراة وغزنة والموصل والجزيرة وجماعة وحدث بدمشق
وحدث بالموصل سنة ثمان وخمسين وبها كتب عنه ابن خليل الحافظ وابن عساكر
الحافظ وجماعة وبالعراق وبها اجازة لجماعة من اصحابه وبالجزيرة وبها اجازة لابن
عساكر وفي جمادى الاخرة سنة ٥٥٥ وردا الى دمشق سنة ٥٦٠ وبها توفي
رحمه الله تعالى ٥

ابو الحسن علي بن المسلم بن محمد بن السلمي دمشقي حدث عن ابي القاسم بن
صفات في التفسير وكان من الائمة شافعي المذهب متقن حسن على الشافعي ابي
الظفر المروزي واجاز عبد الصمد بن ابراهيم الحرستاني وابن عساكر وطبقته سمع
منه ساجا في الرابع والعشرين من جمادى الاخرة سنة ثلاث عشرة وفي السنة سنة
وقال والسلم في سبب تسميته بالقلم الشعر كان يسمى القلمي في السنة
وابو الفرج عبد الوهاب بن ثناء عن ساكنه ثم ثامنة ٥
السلمي في اسماء ابي الحسن بن ابي الحديد سمع البيروذي ٥
محمد بن ريحان ابي الحروي عرف بابن سوده ابو الحروي من رؤساء ابنه
محمود عبد ومحمد له سنة طويل في الولد حمزة علي المعروف بقريبه فاسمع عنده انه
ما يحل لاحد تزيله ولي بدلها ما احد الوعد الرد ومحروم لا عرفه ترجمة طاهر
ابو الحسن احمد بن الاحمر صنع الزاوية بالجامع وبالمشهد الحديد بزاوية
ومن عجيب العبر وجدت السماء ارتفعت وارتفعت ٥

ابو الحسن علي بن المسلم بن محمد بن السلمي دمشقي حدث عن ابي القاسم بن
صفات في التفسير وكان من الائمة شافعي المذهب متقن حسن على الشافعي ابي
الظفر المروزي واجاز عبد الصمد بن ابراهيم الحرستاني وابن عساكر وطبقته سمع
منه ساجا في الرابع والعشرين من جمادى الاخرة سنة ثلاث عشرة وفي السنة سنة
وقال والسلم في سبب تسميته بالقلم الشعر كان يسمى القلمي في السنة
وابو الفرج عبد الوهاب بن ثناء عن ساكنه ثم ثامنة ٥
السلمي في اسماء ابي الحسن بن ابي الحديد سمع البيروذي ٥
محمد بن ريحان ابي الحروي عرف بابن سوده ابو الحروي من رؤساء ابنه
محمود عبد ومحمد له سنة طويل في الولد حمزة علي المعروف بقريبه فاسمع عنده انه
ما يحل لاحد تزيله ولي بدلها ما احد الوعد الرد ومحروم لا عرفه ترجمة طاهر
ابو الحسن احمد بن الاحمر صنع الزاوية بالجامع وبالمشهد الحديد بزاوية
ومن عجيب العبر وجدت السماء ارتفعت وارتفعت ٥

شبكة الألوكة
www.alukah.net

كما ماحت مرحى بكر اي حل وعن ارام جا عصر بالفتح الموت
وهلمات جالبه ماد عوه لا يعيد قال الخليل سمي بهذا لانه
عند السبع عند الايم لانه سداد الطارق والجمع ورد قوله على حل الجزء
مبتدأ موسم للبيع وكسر الشين المعجمة نهنه عنه ساكنة نهيا معلوم وهو الخارج المرتفق
لوتي جالبا وفي كل الوا شرفه
لا يحمل الا بوان صدره ما الارجاء
وروى الموردان صدره الكلام على الجاني وراء الغرض بعبارة فاش الحمد لله الذي
خبلا عرا با صدره الكلام عليه فريا ه
وجلد صدره الكلام فريا ه
اللاوي خال تلوت القران تلاوه ه

الفراوي بكسر الفاء وفي آخره الثانية وهو الصحراء وهو الذي سأل الله عليه وسلم كما
لانه كان مسكنه السبع كثيرا وكان يمشي بالصحاري بعيدة وتقدم فصل الباء الخالي في الباء
وفي الصحاح الفراوة الصحراء والجمع الفراوي وضع الواو مكان الفاء ياء في الجمع
عند سيبويه الصحراء وانما واحد لعموم المذكور في حديث الحوض وورد الناس عليه
اليمن اتجى وقال القاضي الروي بعد الصحيح في شرح مسلم في حديث الحوض في قوله صلى الله عليه وسلم
اورد الناس علي ليرد عليه القاضي يعني بهذا وصفه المذكور في هذا الحديث
عن المذكور عنا بالفراوة في صحراء الله عليه وسلم في الاولى الصاحب الفراوة كالاصل الفراوة
بكسر الفاء الدائم بانها لغة في صحراء الله عليه وسلم تصغير الامام المرادي في هذا الحديث
هذا كلام القاضي وهذا الذي قاله في تفسير الفراوة عند الصحراء في الحال لان المراد بها
الفراوة صحراء الله عليه وسلم لما ورد في هذه الغيبة المذكورة في تلك الحالة
يلائم خبره سيكون بعد في الآخرة والصواب في تفسير صاحب الفراوة ما قاله ابو عبيد
الجوالقي على كل حال تصغير الفراوة بمعنى الصحراء وصفة فصل الباء
بعد منهوز في الصحراء والله اعلم تنبيه

الساوة وادي الماء الماء مع الشين المعجمة موضع الماء به ماء بين العراق والشام
لاء وصبها ظالية رسلها سيذكر في معجمه الغرب قبل جوازه لي كل الحال واعيا

لمعة من نظر الكرة الجمعة مصر الاسم حيث حدائق الحلوة وارضها وما اذن بها صاحبه
من هدين الكاشر والطلع الثاني واحد اعلم ه
وبلست اي صمت ه
سادن صدره الكلام عليها ه
وحدت صدره الكلام عليها الحمد ه
ظبي الثامر وهو الجم سمرة وهو صدره الكلام عليه وقال الحرار وعرضه جانبه
الشرقي من ضم الزاي وفتحها وسكون الراء وضم سمرة وضم ظاء ظبي وهو جمع
ظبة وهو الجانب عشرة سمرة وهو كثير بقال الراجع الحمد لله وجمع سمرة الكثرة والعشرة وذلك
ما ذكره ابن دريد عن الكوفيين فتصغير الخاص اعلم ه
نصيب من الله صدره الرجيع ه
لا يجزعك من رجم الوفاة لانه رباعي بعد ه
الرجيع بكسر الراء وسكون الجيم وفتح الياء آخر الحروف وبعد العين المهملة
المفتوحة كاف ثم ياء ساكنة ثم عين مهملة وهو الذي يرجع الى الانسان بعد ما يأكله
ليلا الا الاطوار الا ختلاف والقارات الدود وهو الطوى الذي يرجع الدهور ما راد ان الدهر وحالين سريعة
وهار سريع كل المروي عن الهروي ان الدهار يرجع الدهور ما راد ان الدهر وحالين سريعة
وهم وقال الجوهري وحالة دهر دهار اي تبدد لغوام الليل ليلا ونهارا هم ويوم اتوه وساعة
حوباء قال الخطابي وصاريف الدهر وحوادثه سموا بذلك لانها تحوب اي تقطع
سوام خالصة لله ونصولا وصولة جالت وجالت في الميدان من جولانه ه
الماصر بوصل الميم وبعد الالف صاد مهملة مكسورة ثم راء ثم الف ساكنة
ضرب من الحديد الذي يصرر وكسر وجمع على اصوله والماصر في الاصل جمع ماصرة وهي سلة
من واه اعلم ه
الصبح موضع الصاد ثم باء ساكنة ثم حاء مهملة ثم عين مهملة قال الله تعالى ه
مرار موضع الوجه وكثر ما كان سقط الوحي منه في صحيح مسلم في حديث الوجه وفي بعض
الشروح فيه الفصل والمعنى ه
والمرعزار موضع الغاء ثم باء ساكنة ثم ميم مضمومة فعاء وهو بالصاد المهملة ثم زاي وهو

شبكة الألوكة www.alukah.net

شبكة الألوكة www.alukah.net

ابن خزيمة

قريبا من ياء صف ودعي لبعده عنه وحرى له بما سطرت كثيرة وكل سعيد الى ما اصاب
في عدد صركم ثم عاد الى ما هو اهم في الطريق فقال عاد وطال الجهاد بين الروم وفي
هذا ظاهر نيابة ورسعي به وعاب ادعاءه وكانت وفاته في سنة ست وعشرين ومائتين
طال محتصرا وسار ديانا على ذلك قريبا ٥

حد المرزوق في صحة حديث من روض الاصول عليها حطان وحيه وهو قوله
عن عوف حد المرزوق ذكر راحلة وهو قريب لان سعيد بن جبير وكذا راشد في صحة اخبار الرؤية
ابن فلاح هو بضم الفاء وتخفيف اللام في آخره حاء مهملة وهو غالب على هذه

ابن خزيمة ابن خزيمة بن راشد بفتح الخاء المعجمة وكسر الزاي ثم ياء ساكنة ثم جيم وهو الذي
الطيالسي وقال الدارقطني عن ابن خزيمة وكذا ابن كثير في الاصل من حرف الاصاد وقال ابن سعد
انه ذكر ذلك ابن سعد في حاشية كتاب ابن بكير وراجعت الام فرأيت في نسب ابن خزيمة
ابن الوليد العبد الله على الصواب في كتب الطبراني في مائتين من مسند انتهى وقد ذكر ابن
ابن ماكولا في الاكمال وقال وفي بفتح الخاء المعجمة وكسر الزاي وبالنون الى هذا وقال وقال
ابن محمد بن كاسب عن عمرو بن عون عن ابن المبارك وزيد بن الحباب عن ابن فلاح وحدائق بن سلمة
وغيرهم من الاصاد قال الزبير الصواب في باب الاصاد حرف غير الزبير بن بكير وما سوى ذلك فهو من
بالسين المهملة والله اعلم ٥

محمد بن يحيى المتوجه نحو الشام كذا في نسخة نجم الغزي متوجه الى الشام وهو حسن
كالسكاكية رجد بخطه الجيد والذهاب والورود في الكتب ٥

لكنه موسم الحاج والسكان الام وانما كان كذلك ووضع في اخر يكاد وقد
فعلت ذلك ابن ماكولا وذكره كذلك وكذا رأيته في نسخة من الروض ٥

وقد فهم محمد راشد هذا ان يكون من جملة كلام السهيلي الذي نقله عن ابن
وزاد في كتاب الصوم وان يكون السهيلي راجع الى ما ذكره ابن اسحاق الاحاديث
ما يوجب كلام السهيلي المتقدم عن ابن وترك ما بعد ذلك في كلامه المتقدم عن ابن وان ذلك
منه ومعنى التنبيه الذي ذكره من الروض صحيح حسن عليه خط ابن وجيه فهو ليست في شيء
وجدنا ذلك معبرا عنه بالتنبيه في باب الموادعة والسهيلي يذكر ما ذكره ابن اسحاق
المغازي ذكرهم الواقدي والظاهر ان المغازي اسم الواقدي خاصة ومن بعده من اتبعه اذكرهم في باب ما

وروى ياء عن الحاكم في المستدرك ياء بن زيد عن عمه وهو عاصم الخالة ابن المستدرك عاصم
ابن عمر بن قتادة بن عمر بن عاصم الخالة المستدرك ابن زيد بن عاصم الخالة وهو
عن محمد بن ابي بكر وابي بكر بن محمد بن عمرو بن حزم وابي الحباب سعيد بن يسار وابي
وسعد بن ابي وقاص واسامة بن زيد وصفية بنت شيبة وعبد الله بن عامر بن ربيعة وام سلمة
ابن عبد الله بن محمد بن عقيل الهاشمي وعبد الله بن محمد بن عقيل الهاشمي وعبد الله بن
سلمة الزرقي ومحمد بن عبد الله الزبيري ومحمد بن عمر الحسن المكي وعبد الله بن عمر
وابن عمر استشهد بها ايضا غير انه قال عن ابن عمر وعن ابن عباس وعن ابن
عامر بن ربيعة وعن ابن عباس وعن ابن عمر وعن ابن عباس وعن ابن عمر
الناس سلوه والنحو والفقه وكلام العرب ولسانهم وله شعر حسن مات بالمدينة
وفي سنة ست عشرة في وسط سنة ٩٣ وقال غيره في جمادى الاخرة وفي مراكزه
وهم ابن احمد الحاكم كلامه فتركته لانه لم يرو عن احمد ومحمد بن سلمة
وعبد الله بن بكر ومحمد بن حيان ومحمد بن حيان وعبد الله بن عمر
في سنة عشر ومائتين وقال ابن ذكوين روى عنه محمد بن عبد الله بن عمار الموصلي
ثم قال والصواب واحد ومحمد الاسدي ومحمد السجي ومحمد بن عثمان العقيلي ومحمد بن جرير الطبري
ابن عبد الحميد الواسطي ومحمد بن يزيد بن رفاعة بن سلمة وقال في محمد بن سلمة الانصاري هو غير
السجي قال الذهبي لعله من قبيل الاباء حدثنا ان يكون هو الذي ذكره وهو المتصل لما
المحرم راهب فما عمل عملك والذين حدثوا محمدا اورد ان محمد بن عقيل بن ربيعة ومحمد بن عمر
ومحمد بن عمران الجمحي ومحمد بن عمر العقيلي ومحمد بن عمر الواقدي ومحمد بن عمر قال هو
اوركوا الاسلام وولاده وقد سمعهم قبل ان اعلم حتى وهذا غريب قال ابن عساكر ولد
الوصل الله عليه وسلم وروى عن ابيه وعمه وجده وروى عنه ابناؤه وحفيده
ابن محمد بن عمار بن ياسر اخوه ومحمد بن عقيل بن ربيعة عبد الله وهو في اهل المدينة وهو
قال الذهبي لا وجه لذكره هنا في الصحابة انتهى

محمد بن محمد بن الحمد الاردبيلي محمد بن سنان بن عبد الله وكذا هو في نسخة
ذكر التجيبي ضاعد

وقال ... الكلام في ... كبير

... وكرماه

... [illegible]

[illegible] ... عبد ... [illegible]

... محمد بن سعد ... [illegible]

... [illegible]

حدثني ... [illegible]

... [illegible] 8

... المدينة ... [illegible]

... [illegible]

... [illegible]

... [illegible] ... ثم ... [illegible]

... [illegible]

... [illegible]

... عبد الرحمن ... [illegible]

... [illegible]

... [illegible]

... [illegible]

... والله اعلم

... [illegible]

... [illegible]

... المدينة ... [illegible]

... [illegible]

... [illegible]

... [illegible]

... [illegible]

وكانت ... والله اعلم

... [illegible]

... [illegible]

... وكانت ... حمزة بن عبد المطلب ... [illegible]

... [illegible]

... [illegible]

... [illegible]

... والله اعلم

... [illegible]

... [illegible]

... النبي صلى الله عليه وسلم ... [illegible]

... [illegible]

... النبي صلى الله عليه وسلم ... [illegible]

... [illegible]

... [illegible]

... [illegible]

... [illegible]

... [illegible]

... والله اعلم

... [illegible]

... [illegible]

... [illegible]

... [illegible]

... [illegible]

... [illegible]

شبكة الألوكة
www.alukah.net

[illegible]

[illegible]

ذكر [illegible] آمنة بنت وهب

[illegible]

[illegible]

وروينا عن ابن سعد عن عبد الله بن محمد بن سعد كاتب الواقدي [illegible]
وكذا عندهم الكلام على [illegible] بن محمد بن السائب الكلبي
حدثني الوليد بن [illegible] [illegible] [illegible]
وابي سلمة بن عبد الرحمن [illegible] [illegible] [illegible]
[illegible] [illegible] [illegible]
عن ابن عبد الرحمن [illegible] [illegible] [illegible]
[illegible] في الذهب ولا في [illegible] [illegible]
[illegible] [illegible] [illegible]
[illegible] [illegible] [illegible]
[illegible] على الاكثر
ولـ حدثنا محمد بن [illegible] [illegible]
[illegible] [illegible] [illegible]
[illegible] [illegible] [illegible]
وما من الوقف [illegible] [illegible]
[illegible] واعطاه النبي صلى الله عليه [illegible]
[illegible] [illegible] [illegible]
توفي بالمدينة سنة [illegible] [illegible]
[illegible]
[illegible] [illegible] [illegible]
[illegible] [illegible] [illegible]
[illegible] [illegible]
وكان [illegible] الكلام [illegible]
[illegible] [illegible]
واعلم [illegible] [illegible]
وهذا [illegible] [illegible]

[illegible] [illegible] [illegible]
[illegible] [illegible] [illegible]
[illegible] [illegible]
[illegible] [illegible]
[illegible] [illegible] [illegible]
[illegible] [illegible] [illegible]
[illegible] فقال بالتشديد
[illegible] [illegible] [illegible]
[illegible] [illegible]
[illegible] الاخبار [illegible] [illegible]
[illegible] [illegible] [illegible]
[illegible] [illegible] [illegible]
[illegible] الاصابة
[illegible] [illegible] [illegible]
[illegible] [illegible] [illegible]
[illegible] [illegible] [illegible]
[illegible] [illegible] [illegible]
[illegible] [illegible]
[illegible] [illegible]
[illegible] [illegible] [illegible]
[illegible] [illegible] [illegible]
[illegible] [illegible] [illegible]
[illegible] [illegible]
[illegible] [illegible] [illegible]
[illegible] [illegible] [illegible]

يسقى الجاهر موسى الهم فاعله والظاهر مرفوع باسناد الجار عليه والظاهر
الجهاب واحد قاعدة ن

عطل بكسر العين والصحيح المثل وقيل هو الصحيح ما عاد له من جسمه وبالكسر والظهر
مرجعه وقيل بالكسر مالزان الانثر ن

ولا حظ بحيث الحاء المهملة والظاء المعجمة وبالراء الاسئلة ولا عوض وهو بحث
الاصل الرض وما عاطر عليه وسل الذي وعدله ولا عالا ان الذي الهدوله قدر وهو ن

[illegible]

عبد المطلب هو جد النبي صلى الله عليه وسلم كان يحب عليه السلام ويكرمه
لسلامة حمزة بن عبد المطلب رضي الله عنه ن

فالفاتح بن سالم الخزرجي وقيل بن سنة ذكره الزبير بن بكار وابن اسحاق
ما يكون بين سنة الخمس كلاهما الى الفتح بن سالم ضد فتح الكلام عليه وهو حاضر
حضر وفتح قدم حبس ترجمته والتفسير عن كان وقد مر حبس ترجمته ايضا وذكر هشام ان
عبد المطلب توفي عن اثنين وثمانين سنة وحفظ الدولي عما ذكر الواقدي عن الزهري سالم الواحل
ما ذكر جميعهم ربيعة اثنا عشرة سنة وعشرين سنة الثاني اثنان وثمانون سنة الثالث ما هو اربعة
الراجح خمس وتسعون ن

عن موسى بن عمارة الظاهر انه نوفل بن عمارة بن نوفل بن عبد مناف بن عبد مناف
ابن قصي بن عبد مناف يروي عن هشام بن عروة والد سفيان وعنه يعقوب بن ابراهيم وهو ثقة
ذكره ابن حبان في الثقات ن

وان عبد المطلب هو بضم العين وكسر الموحدة كذا قيده ابن ماكولا في الاكمال وكذا
قيده غيره وهكذا قالا ابن ماكولا عبيد الله بن عمر بن حفص بن عاصم بن عمر بن الخطاب بن نفيل
ابن عبد العزى بن رياح بن قرط بن رزاح بن عدي بن كعب القرشي العدوي ابو عثمان المدني
مات سنة اثنتين وستين ن

وقد صلى الله على وكلما ذكره الذاكرون وغفل عن ذكره الغافلون ن

[illegible]

قوله [illegible] وعلى [illegible]

قوله [illegible]

قوله [illegible] قال [illegible]

قوله [illegible]

ذكر سفره صلى الله تعالى عليه وسلم مع عمه

قوله [illegible]

قوله [illegible] كلام [illegible]

قوله [illegible] قال الذهبي [illegible]

صلى الله عليه وسلم قبل البعث [illegible] ابن سعد وابو نعيم [illegible] السهيلي في الروض [illegible] بحيرا كان حبرا من يهود تيماء وفي المسعودي انه كان من عبد القيس [illegible] في الروض [illegible] المسعودي وفي كلام [illegible] بحيرا [illegible] الصحيح [illegible] الاسلام [illegible] الى الشام انه كان نصرانيا [illegible] ومعانيه فلم [illegible] الصحابي [illegible] النبي صلى الله عليه وسلم [illegible] قبل النبوة ومات [illegible] بن الجهيمة [illegible] من كان [illegible] قال [illegible] ذكر [illegible] ابو [illegible] صلى الله عليه وسلم [illegible] الشام [illegible] قال [illegible] الصحابة [illegible] صلى الله عليه وسلم [illegible] الزهري وغيره [illegible] انتهى

قال ابن عدي [illegible] ابا الفتح قال ابن عدي [illegible] العدي [illegible] قال ابو الفتح [illegible] عن ابيه عن جده [illegible] الراهب قال سمعت النبي صلى الله عليه وسلم [illegible] الذهبي [illegible]

قوله [illegible] التي [illegible]

قال ابو عمر [illegible] عشرة الى [illegible] عشرة [illegible] عشرة [illegible] الاولى [illegible]

قال ابو عمر [illegible] الحافظ [illegible] قال السهيلي [illegible] كان [illegible]

وكان [illegible] ذكرها [illegible] في كتاب [illegible] المذكور في [illegible] بن حمدان

وقال [illegible] عن محمد بن حبيب الامام [illegible] صاحب

[illegible] في [illegible] الاعرابي [illegible] والعسير [illegible] قال [illegible]

[illegible] قال الخطيب البغدادي [illegible]

[illegible] قال الخطيب [illegible]

[illegible] ولا هو صدوق [illegible]

[illegible] الظاهر [illegible]

[illegible] وهذا معروف

[illegible] صلى الله عليه [illegible] الرواية [illegible]

[illegible] الرواة [illegible] قال [illegible]

[illegible]

[illegible] عن [illegible]

[illegible] قال [illegible]

قال [illegible] الكلام عليه قبل هذا

[illegible]

[illegible] الراس

[illegible] الكلام عليها [illegible]

[illegible] في العلم قال [illegible]

في العرو الشرور

ولا [illegible] وكسر الرا وهذا ظاهر

[illegible] صلى الله عليه وسلم

[illegible]

قال [illegible] هذا الرجل لا اعرفه

[illegible]

[illegible] قال [illegible] هذا الرجل لا اعرفه

نو [illegible]

والاحمر العري قال ابن عباس كان [illegible] الوحي [illegible]

[illegible] النبي [illegible] الاصل [illegible]

[illegible] الاصل [illegible] الثالث والله اعلم

[illegible] كان [illegible] وقال [illegible]

[illegible] النبي صلى الله عليه وسلم [illegible] الوليد [illegible]

واحرو العمرة

[illegible] الاصل [illegible]

[illegible] وهذا معروف

[illegible] الكلام [illegible]

[illegible]

[illegible]

[illegible]

[illegible] والله اعلم

[illegible] عن الزهري [illegible]

[illegible] الكلام عليه [illegible]

[illegible] صلى الله عليه وسلم [illegible]

[illegible]

[illegible] في القران [illegible] عن ابيه وابن عباس [illegible]

[illegible] وعن النبي صلى الله عليه وسلم [illegible]

[illegible]

[illegible]

[illegible]

[illegible] صلى الله عليه وسلم [illegible]

[illegible] في المستدرك [illegible]

وبالله [illegible] [illegible]

لكن كان يصلي اول صلاته الى صلاة عليه وكان صلاته اعلم وهذا لحديث الذي ذكره
عن ابن عباس رضي الله عنهما ان رجلا يحيى عن يحيى بن يحيى النيسابوري التركي بالصحيح باب
الاذان واقامة اعلم

ليس في اسناد هذا الحديث من يتهم بوضع غير ابراهيم بن يحيى وعبد الرحمن
عروان ابو مروان صدوق وابوه ابو عامر بن عمرو بن الحارث الذهلي ثقة عن مالك
عروان بن عمرو بن عثمان بن عفان بن ابي العاص بن امية بن عبد شمس القرشي عن عبد الله بن
عن الزهري بن مروة عن ابيه عروة بن الزبير عن عائشة ام المؤمنين رضي الله عنها ان النبي صلى الله عليه وسلم
لسريم بالصلاة حديث صحيح وقد اخرجه مسلم عن ابي بكر بن ابي شيبة عن ابي اسامة
عن اسماء بالحديث عروة عن ابيه عن عائشة وعن ابي كريب عن ابي معاوية عن هشام بن عروة عن ابيه
وعن اسحق بن ابراهيم عن جرير عن هشام بن عروة عن ابيه عن عائشة

وروى ابن ماجه في سننه عن ابي بكر بن ابي شيبة عن ابي اسامة وابي بكر بن ابي شيبة
عن عبد الله بن نمير عن هشام بن عروة بالطريق الذي ذكره المصنف الا ان في حديث ابي بكر
في نسخته عن عائشة ولم يذكر ابا بكر في روايته عن ابي اسامة وابو بكر
كان سيء الحفظ قال ابن حبان في الصحاب في ترجمته لا ان عمه ابو بكر الشيخ وكان ثبتا
قريبا في السن والله اعلم وقد روى البزار طرفا من هذا الحديث من طريق ابي اسامة
عن هشام بن عروة وابيه عن عائشة ولم يذكر عمر بن الخطاب وقد توبع هشام بن عروة
عليه فرواه سفيان بن عيينة وابو اسامة حماد بن اسامة عن هشام بن عروة وابن نمير
سعداء والدهم ابو العلاء عن هشام بن عروة قال ابن سعد كان ابن نمير ثقة
واقف وعامة ما له عن هشام وقال في الكاشف الاخر ثقة موصوفا بعضه لخلل
عبد هذا الحديث في جزء وعبد كلام الترمذي وقال ابو طالب في مسائله قلت

الرواي من صدام حسنه ... عمر وحسن وعثمان كرام
لما سمعوا ان يسجدوا لطيفي ... ليجازاه وعبد السلام
بكر جرباء العدى وصلبا ... وملك الكفر صليب يا مر
وكريما ما دام ربي عبدي ... عودي الحق وبان نعما مر
عطف ربح بالندى عوده ... واسمين في ثنائه عبرا مر

شبكة الألوكة www.alukah.net

بعينه بكسر الراء المهملة والتنوين مصروف منصرف الصدر وهو بعينه واحد اعلم قد تقدم
الخبر في بعاعة انه يرعى عند ظهره حلبه مع لحمه من البعاعة وتقدم قريبا الحديث الذي في ح
صاح الصحيح انه يرعى وهذه ذكره المؤلف بالسماع وهذا ذكر المؤلف ذلك
المؤلف اخذه من الهيلي بانه قال ورد في بعاع في الحديث الذي ليس فيه الخبار بل اسعد في الرعي
بالرعي مع ما مر وعلامة من رواية في الحديث الذي ذكر المؤلف في هذا الباب ولما سمعها العلم
بكة بالراء بدل من ح وفي الحديث الاخر الذي ذكر المؤلف في هذا الباب وقت ولما
راوي عن اصل السماع هذه الاحاديث الثلاثة ذكرها في هذا الكتاب في رعي الغنم وبالذكر
لكل في رعي الانبياء اسلافا له وبالغنم عليهم السلام قريبا في نسبه قال ابو
وله بالراء بدل هذا الحديث فرح وكذا عند قريبا الجرح والاصلح عن احمد
الكبير وفي الحارث عن عروة بن حديج كلاهما عن النبي صلى الله عليه وسلم — وابن ماجة قال
حدثنا حديج وهو راوي هذا الحديث وابن ماجة كذا بتاء ضمير المتكلم والذي في الجامع
الرباط وهو تصحيف وفي اكثر البلاد واصل الناظر عليه حزاء من ارض عند عرفة والغالب
هذا من الرباط ما اسلفه فسر الرباط هذا لفظ الهيلي لابن الاثير وفي الصحاح الرباط ضد الخيل
والرباط سد الدرب وربما قالوا الطاق والطاق الخوخة وقال الخطابي ما سمي الرباط رباطا
في هذا الحديث لما يجب على من رابط عند هذا الثغر كما سمت عند الخطابي احاديث وبيوت
في ضمن الرباط الحصن والقصر ولم يرجع النبي صلى الله عليه وسلم الى كل احد ما ذكر فلما كان
يقيم الحصن والقصر ما ذكره ابراهيم بن اسحق الحربي الامام في الحديث والقصر وضبطها الرباط
اسم مكان في اجياد بمكة وهو قاعدة وسمه عن الفتوبي فيما اسمعني من كلام ابن اسحق والوقت
وضبطها الجرح الذي ضمه الحاء وذكره في الاصل الاصح والله اعلم ن

وله وقد ياعن ابن سعد خلافا لمحمد بن سعد كاتب الواقدي بالسماء الى ابي اسحق الجوزي
اصحاب الاثر وابن حبان الصحيح ساق الحديث وروى الامام احمد في مسنده عن سماك رواية ابن سعيد
الحذاء وفيه عصمه حماد بن زيد وفي السماع وابن ماجة والطبراني عصمه ابن الاثير الصحيح عند
ابي داود صلى الله عليه وسلم ما بعث الله نبيا الا رعى الغنم فقال اصحابه وانت فقال نعم

على قراريط لاهل مكة وهذا الحصن ذكره المؤلف ان صح السند وهو الذي
ملاع والله اعلم انما حمل هذا على رعي الغنم في الاجياد لما هو بالقرب منه
صلى الله عليه وسلم لكونها مرتعا للغنم والبقر ثم رعاها بالغنم وغيرها للحصن الحاصل والله اعلم ن
لاجياد ارض بمكة لوحل بها الكوم موضع جياع وفي الهيلي جياد تشرف على
اسفل مكة محروف من شعابها اجرف وادون منال الجياد واجياد الحزن وعند الحسن
بنباة تحت وفي اجرف وال مهملة والله اعلم ن

شهود عليه السلام حرب الفجار ثم حلف الفضول

عند ذكر المؤلف هنا في الكلام على الفجار من سنه وما حوله
السراس كغراب وفي السماع بضم السين وتشديد الراء وفي آخره صاد مهملة
وفي الصحاح والمراصد موضع بين بطن نخلة وقرن المنازل وعند الرحل الظاهر انه الصحيح
لانه يقابله وفي السماع بالظاء المعجمة وفي التاريخ مرات وفي صحيح مسلم والله اعلم ن
وفي نسخة بخط الحافظ ذكره هذا ذكر في الاصل والصحيح ما في السماع والبكري
كغراب الهيلي والصواب بسه وكان على ثلاث اخره انتهى
وبوبر نخلة رابة في ضاحية من الروض نخلة بالنون المعجمة واللام المعجمة بالعلم
وهذا الثاني يشبه علامة الاعمال الوطية مكة والمشرق سلمه والعلم الظاهر مع اليم وزن عليا
كوما وربما اراد بها عند ما رابة ولا اعلم له سابقا بذلك والله اعلم ن
وبوبر المكلا موضع النون المعجمة واللام وكان توجه محمد وه كذا رابه مضبوطا بالقلم
في نسخة صحيحة بالنون عن ابن في كلام المؤلف اما ام مكان عند عكاظ ن
وما عند عكاظ حوق محروف حرب مكة ن
السرب موضع النون المهملة والراء والباء الموحدة وقد تقدم في عمار وسلم لكنا بكة
السماع بشرب موضع النون المعجمة وكسر الراء والباء الموحدة سون العلم في نسخة صحيحة عند ما سلفا
السماع بالمد عن ابن ما سلفه فالموضع حرب مكة حربا مثقال وقد كان وقعه الحافظ بهوة
وقد حرب رابية وشعيب وشعيبا ما اسمه اسم ما حرب قولان و
شعيب محمر حرب رابية كما ذكرناه على كسر هذا الحرف وكلام من ذكر من رابية وما وقعه هم
سمي الصابر بالنون ثم الموحدة وبعد الالف موحدة مكسورة ثم ياء مثناة تحت ثم

شبكة الألوكة www.alukah.net

احمد بن عامر بن بكر الزبير بن بكر الطلب سالم المدائني سمع ابن عيينة وابن مهدي وابن وهب وابن
دارين جعفر بن ابي احمد وكرما السيل بن
[illegible]

حدث وعشرين سنة روح حديثه ثم قال الوالي سنة عشر الطاهر حين ولي مصر
وعشرين وعشرون وحمسة وعشرون وعشرون وعشرون وعشرون وثلاثين سنة
وقيل يسمم عن ابن لهيعة انه كان لديه وثلاثين سنة قال الليث توفي ابن لهيعة سنة
ثمان واربعين ومائة ا هـ

في نصب سنة وعشرين ومائة كان قال الليث وسمعت ابن لهيعة يقول
لو ان عندي عشرة اجزاء حديث ضاعت عني كلها لاستخرجتها من صدري
وقال الزبير بن بكار سمعت ابا عاصم والشيخ الجليل بكر بن مضر بن محمد بن
عطاء بن شهاب الزهري يقول

لو ان عندي ما عند ابن لهيعة الشيخ الاسلام ابن عطاء الزهري وعشرة من جلساء
وجوهه يبيعون بمائة بين سنة نقود بيعهم وقيل عشر وابن معين وقيل الليث وقال ابن بكار

وروينا عن ابي بشر الدولابي وهذا لفظه ابو بشر محمد بن احمد بن حماد عشرة بن جعفر
وحدث ابو بكر المروزي ابو بكر بن ابي داود السجستاني بمصر عن عبد الملك بن شعيب
ابو بكر بن عبد الله بن عبد الرحيم صاحب التاريخ بمصر بالبرقة قدم علينا الاسكندرية
ابو الحرب واحمد محمد وعبد الرحيم ومحمد بن عبد الرحيم الاسدي يروون السيوطي عن عبد الله بن صالح
عن ابن لهيعة قدم اعلاه ابو عبد الله بن صالح وصالح وابن ابي مريم المصري المعافري
مشهور بحمل العلم متقدم في علم الحديث والنحو وكان مصريا اصله من البصرة قد كان تقدم سنة
محمد بن ابي حي وقد روى عن زياد بن عبد الله الكاتب وعدة ما تقدم ياحسا وحدث عنها ابن ابي مريم
مراده وله كتاب في الحديث توفي بمصر في سنة ٢١٢ وقيل الليث عنه توفي ابن لهيعة
ربيع الاخر سنة ٢١٨ وصالح قد مات قبلها حتى كبر عاشر مصر وله اثنتان

عن ابي عمرو بن الصلاح ابو عمرو بن الصلاح عثمان بن عبد الرحمن الشهرزوري الاصل المصري الامام احد
الفقهاء المسمة ابو عمرو بن الصلاح وقيل ابو عمرو الشافعي وقيل ابو عمرو وعثمان وذكر
ابن بشكوال وابن عبد الله بن بكير وحميد بن يونس الاعرج قد علمه بمصر وعبد الوارث ابن سعيد

[illegible] عن ابن بن مالك وابي رجاء السلماني وابي صالح وكريب وطلق بن حبيب وطاوس
وعبد الله بن بريدة وشهر بن حوشب ومجاهد بن سليمان واخرون وعنه ابن سعيد وقالا ابو حنيفة ابن
مبارك الجعفي توفي سنة ١٥٣ وقال خليفة سنة ١٥٤ قال ابن يونس لم يصح سنة عن قال ابن
وجزم ابن حبان في الثقات ٥

وروينا عن ابي الربيع بن سالم عن ابن وهب وعن عثمان بن صالح وحيوة بن
الي عمرة عن سعيد بن ابي هلال عن نافع مولى ابن عمر عن ابن عمر رضي الله عنهم
قال لما قتل عثمان رضي الله عنه قال الزبير بن بكار وابن سعد قال ابن بكار وقال غيرهما اتى الزبير
ابن عبد الله وهو بمصر فقال ابن عبد الله الزبير حسب الزبير وما زال يصلح الامة ليوم
كهذا صاحب الشاري والطاعون والسواد المعروف ابن عبد الله واختلف في اسم ابيه
عبد الله بن عمير قال ابن بكار الا ابن عبد الله وعبد الله بن عمير بن عبد الله بن عمير بن عبد الله الليثي وقيل
عبد الله بن عمير بن عبد الله بن عمير بن عبد الله بن عمير بن عبد الله بن عمير بن عبد الله الليثي
عن ابن بكار عن ابي غسان عن اصحابه عن ابن وهب والليث وابن لهيعة ورجاله الزبير بن بكار
الزبير وعنه صفوان بن صالح روت عنه ام عبد الله بنت عبد الرحمن بن عبد الله بن ابي صعصعة
ابو القاسم الكوفي مولاهم الطبراني الحافظ صاحب المعاجم الثلاثة سليمان بن احمد بن ايوب
ولد سنة ٢٦٠ وسمع ابا الشامخ العطاردي وعبد الرحمن بن عبد العزيز المكي وابا عروبة الحراني وخلق
بحر عنه الزبير بن بكار وابن وهب وابن عبد الحكم وابو عبد الله بن عبد الرحمن الاسدي
ما اتفق في الحرم سنة ٢٥٣ رحمه الله تعالى عشرة رجال

وغيرها كثير لا الاسر سافي رحمه الله في ما يصلح الله على كل منها لاسر وسادكر بعد ذلك
ما ذكر المولى ان شاء الله تعالى ٥

حرف ذكر عبد الرحمن السبل الحوطي وحدث عن سعيد وحدث
وعنه عبيد بن يعيش عبد الرحمن بن عبد الله
في عبد الرحمن عبد الكلام عليها في الباب المذكور عليه وما جمع من
مساوئه الصالحة والقاصرة والغرض منه وعنه عبد الرحمن
ضرب في الرمح سهم وقال ابن يونس ضرب فاتان وعشرين وسبعة
القطع عبد الرحمن ما لك بقطع قصبة مريانة وعنها

نسخة أ
الرهب

ظله وقيل ينتهي مرعى دوابه فالله اعلم ه

عمارة العامر بكسر النون وضم الراء وتشديد الميم وعمارة العامر مع العين المهملة
اسما عمر كصاحب ومحب والعامر ضد الخالي وضرب لاصل الدار ه

من مجاورة عمارة الجاورة للجاورة والجاورة للجاورة ه

ثم ارسلت اليه هذا الرجل لا اعرفه ه

مع علمها بيسره مقيد هذا لانها كانت في الجاهلية فيها الغلظة والقساوة وفي قبل
الحسنة ولو اوردته لاسم واحد اعلم ه

وحمل عمر منهما على عمومه وعدهم في كلامه الذي نزعه عمر وفي
في هو في غير بيته فعدها اسم الوجه وعدد الكلام عليها ه

فطرق عمر مع الرجل فكان اذا استفتح وكان اذا استفتح فتح عمر الباب
ثم بين لها ثم ظاهر بيته حملين مستورة كما استفتح طاهر الحاجة وكان الرجل عمر زاده
في الجاهلية علانية جهرا كما تقدم ذكره عند في الصحابة وتكلم عليه وجوابه بكون الكلام
في هذا كالكلام في عمر والله اعلم ه

وبسنده ما رواه عبد الغني الاجي قال الهيثمي بعد ما رواها بهذا اللفظ الاجي
ما رواها بهذا اللفظ الاجي لعبد الغني ما لا اجيا فلا ذلك وان كان في اسناد البزار عبد
الوهاب بن الضحاك وهو متروك الحديث ه

وقد تكلم الاجي في هذا الحرف الذي عدد ما علم عليها الاجي وجوابه
الاجيا وجيد في العادة ايضا ان يكون جمع على مراعاة معناها اسم جمع كما في الآية
من قال هذا للغلام مراعاة لمعناها اسم جمع وهي رواية عن عمر ان اخر قال هو والله
محمولة بعد هذا الاجي والله اعلم ه

ووعاه الله اي حفظه ه

واع لسانه الذي خرج فلا ادري ما كان سلخه والله اعلم ه

فكان جده ومن رجا اصلاي عدا الرجل لا اعرفه ه

فالاول والثاني عدم الكلام عليهما فيما مضى ه

او اكتساب الجزء عدم الكلام عليها وانما صنف الجارية ه

وقد يتمسك حلاء من الحرف على جواز رؤية الملائكة وقد صرح جمع كابن حبان وكالسبكي

ما كان الخليفة الصحيح والثاني في حق الجزء وجوده ما ذكر هو وقد يجاب لان
وقد كان رؤيتهم لها قال العلماء في الملائكة عصمة حتى يصير حقا واجبا ظاهرا وفي رواية
اخرى قال العباس عباس وقيل الذي رؤيتهم على ظاهرهم حتى الملائكة وصورهم الاصلية بمعنى لا ملابسا عليه
لباس وهي مسألة النساء وما يلزم جوازه في غير صورهم كما في الآية وقد تقدم الصحيح الذي
الرؤية حال هذه عن الجزء وما يلزم صحة الملائكة هي بمعنى وجوده وقال الطبري حين اختار قصة
بعد ان ذكر قولين في صورة ملك رضعها ثم صح لي بعد ذلك ما يطلع في آخر كلامه ه

وقال عمر الظهران هو الذي يريد من مكة وقال ابن سباع على العدد عشرين ميلا وقيل على رأس
وعشرين ميلا وقال الابيري وهو واد بين عسفان ومكة واسم الفريد الصاعد الى مرتفع
الميم وتشديد الراء المفتوحة وهي التي فيها الطريق على مرحلتين ه

في ناحية الخميرة هي بفتح الخاء وصغر الميم وقال الابيري وقال ابن قتيبة
وضع الخميرة على الطهيرين ه

في قلة الدلية الفرقة وهي بضم الدال وكسرها والجمع الدلاء بالمد والقصر
قال وكانا كان معروفا فذلك سلة واجبة وسرعة طلق في جمعة التعديد والتصغير ظاهر اعلم

فمن جمعه منتهيه عند الكلام عليها في الصفة التي قبلها ه

وسلكان يطلان على عدم الكلام على ما قبله للآلة والحواسيا اعلاه ه

حول الراعي عدم الكلام عليه فانظره جيدا ه

وقول الآخر الذي بالغنم في البيع عند ابي لا اعرفه وحاله ما الفهم لا يفهمه
لانه عليه السلام لم يعلمه ه

صفة ما كان ربع واصفه ما مثل الصفة الحلي وصفة الصفة الوعاء
الصفة واحد وجمع الصفة صفاء وما زعمه بعض الرواة وهو بعيد صفة
صلا النبي والله اعلم ه

حاوية الحرم صفة الصفة لمرة واحدة ولا حرة ما حرة
وهي يومئذ اوسع فيما قيل من يثرب بمحمود وصفة
كالصفة والزنة هي من الوعد والوزن وعلة صفة الوعد وصفة

شبكة الألوكة www.alukah.net

[illegible]

[illegible]

[illegible]

[illegible]

[illegible]

[illegible]

[illegible]

[illegible]

[illegible]

الا في ... كما تقدم [illegible]

[illegible]

[illegible]

[illegible]

[illegible] معروف

[illegible]

[illegible] وقد ذكر السهيلي في روضه [illegible] المذكورة [illegible]

[illegible]

[illegible]

[illegible]

[illegible]

[illegible]

[illegible]

[illegible]

[illegible] قوله عن ابي سعيد

عن ابي سعيد [illegible]

[illegible]

[illegible]

[illegible]

[illegible]

[illegible]

[illegible]

[illegible]

[illegible]

[illegible]

[illegible]

[illegible]

[illegible]

[illegible]

[illegible]

[illegible]

[illegible]

[illegible]

قال عمرو بن اسد [illegible]

[illegible]

[illegible]

[illegible]

[illegible]

[illegible]

[illegible]

شبكة الألوكة
www.alukah.net

و نهمان و نرهمان و عبدة الاصنام [illegible]

و لكمال موضع كامس و الكامس الذي يجالي الحرس الطباخين يستعمل الهمان و يجمع
معرفة الاسرار و قد كان في الحبشة لشوبك يطبخ و يصير ما و قد تقدم الكامس و الكامس و الطباخ

طعاما يسير رجوا صلى الله عليه و سلم الى الوليد و رجوا الجبر و في معناه طعاما الزيادة
قيل الف كبر و قد دل ابو محمد بن عبد السلام في تفسيره ما تقدم سلف و قال عروة الماشية اما
الجبارية الكواكب الزرية لا تكون الا الف السادسة و هذا يظهر في الكواكب الا ترى ما قال ابن عباس
و غيره انها على اعلا الكواكب لان الا الف السادسة فيما قال الا ترى ان كان الذي كان
الظاهر ان الواحد يرتم جاسر و من يجيء على السكارى الذي ذكر سعد بالاجماع و اسعد بالناس
و لا يجوز ان يعد الا الذي يطابق و جاء في الكواكب الذي في السماء يرتم فيقال بعث رجاله
صلى الله عليه و سلم و قيل قول و اصح لما قبل الخراج و الاجماع المتقدم و ان كان قد ضاع بها
الجواب فان جاسر اصح و الذي يرتم جاسب على عدد الرجم و قد ذكر قال ابو حيان في شرح
و حسكا جاء جوا الذي اجتمعا على الكاف التقدير و حسكا نهما على الجد و الحاء صار الضمير
في الحاء الجد و اجد له على انها عند الجد و لا الوجد و لا يجيء الا الاصح ما ذكر الزمخشري لما
روى ابا النبي صلى الله عليه و سلم قال اقرب ما اكتم صدور و عدا في الصلاة حين يجي الشهب هالوا
عليهم لو عدد عليهم و هو في الصحاح احق و الحديث الذي اشار اليه سعيد بن منصور و مسلم و البيهقي
سيأتي ذكر المصنف الشاذلي في رؤوسه في فصل في الكهانة و الكراسة للعادة عشرة من طلبه و قال جماعة
من الحفاظ ما ذكر ان الشهب سد كانت الانبياء و هو قول ابن عباس و الزهري و غيرهما و هذا هو المعتمد
الصحيح و روي عن ابن عباس حديث ضعيف الزهري بعد قال الصحاري لم يسمع الا من عبد الله بن
عتبة كانت الشهب قليلة فلما بعث النبي صلى الله عليه و سلم و قيل كانت تسأل
عرفة سلوه فلم يجبهم لكن بعثا الاحبس عن الوحي صلى الله عليه و سلم و الصحيح بحمل الذي
الوحي في خبر مسلم في هذه المسألة كلام ما ذكره ان اريد به في الجهر بالقراءة في صلاة الصبح من
الشرح المذكور و الله اعلم ٥

[illegible] محمد الشاطبي محمد سي لم يسم فاعله و الشاطبي بروي بالسين المهملة و الباء الموحدة
لانه سمي لبسا لم يسم فاعله ٥

[illegible] و رجوا هو سي الوا سي لم يسم فاعله ٥ [illegible] قول عمرو

مر بن عمر قال السهيلي اسم كاهنا من بني سعد و حسكة بن سعد ساعدة بن صيفي
هذا من الجن و ليس كذلك الذي في صحيح مسلم من حديث الموطأ فصل لي كهنة بني سعد و في كلام بعض
سناجي عن عمر عند بن حمدان من نجوى و ابو عمر عطية و قيل سعد الجن انهم و صلا كما
سعدة و سيأتي ذكره و قد ذكر السهيلي في شرح الموطأ في حديث الجن و ذكر في سورة الاحقاف كلها
و قال عن عثمان انه اسلم من الجن سبعة عشر من نصيبين جاءوا النبي و رجعوا الى قومهم
صلى الله عليه و سلم فاخبروا صحيح بالبطاح صرح عليهم القرآن بالحرم و ما حوله و قد زاد في السدة
في سورة الاحقاف و قد ذكروا ما حايم في التفسير و السدات ناصر و ماسر و معتمر و ماسر و
و قد الحقه و كرم ابن درجد و قد ذكر ابو علي الساني في سناف عن ابن عبد البر
و عمرو بن جابر و قد ذكر الفصيح الصحابة عمرو بن جابر صفة قال الزمخشري في كتاب
هو الذي الزيانيا و قد ذكر ابن عبد السلام الشرح الذي وصفه في السدة الاحقاف
صفوان بن عسال و الظاهر من السياق الذي ذكرها ابن صيان ذكر و قال الوصي في كتابه في
الصحابة عزا الحق قال ابن عمرو بن العاص روى عنه عاصم بن صالح الفسوي و ابو عبد الله الحاكم
و ذكر ابن مندة في حديث ان صحيح و الظاهر ان هذا هو الذي استعجوا القرآن و قد ذكر الوصي
في كتابه هذا الحديث ما ذكر من هذا الذي ذكر ابن عبد البر عن ابن النبي صلى الله عليه
لو صح سنده من بين ذكر الخلط ابو موسى و ابن السكن و صححه من الذين استعجوا الحق صلى بعد سبع
صحة يكون وصحة لصلاة بعد سبع لم يذكر بهم لم يذكر و قد ذكر في الحلاسات في قول
ابي الشاعر سمعا حد ثنا عن سوس عن صحيح و عن سوس عن الحلبي و عن علي رجل عن صلى الله عليه و سلم
و سماه رجلا صلى الله عليه و سلم عبد الله و في موضوعات الجوزي في باب عبد الله عن حديث
و فيه الدراوردي عن الحلبي عن ابيه عن جده ثم ذكر من طريق عن ابيها عن جده و قال صحيح و عبد الله
ابيها صحابية و ذكر الحديث موضوع و لو صح لحدث في صحابيات و عبد الله بن عبد الله
و لا في غيرها ثم ذكر الحديث من طريق و عاصما الحارث عن ابن مسعود و في طريق عن عبد الله
و روى ابن الحلبي روى له ذكر في الحلية في حديث ابن مسعود و ذكره عن عبد الله
ايضا عاصم و الصحيح موضوع و عبد الله بن يحيى عن صلى الله عليه و سلم و عبد الله بن
محمد بن عمار ابن عبد الله بن حمويه عن عطاء عن ابيه و جده و حدث عبد الله بن
ابن ابيه ذكر من الحق في الصحابة عن الجنة المذكورة و لا

عن [illegible] محمد بن عمرو بن [illegible] الواسطي [illegible] قال [illegible]
[illegible] وعبد الله [illegible]
[illegible] قال ابن ابي حاتم [illegible] محمد بن عمرو [illegible] الواسطي [illegible]
[illegible] الحسن [illegible]
[illegible]

عن الحسن [illegible]
[illegible]

[illegible]
[illegible]

فصل [illegible]
[illegible]

[illegible] والمكان الاخر [illegible]

[illegible]
[illegible]
[illegible]

[illegible]
[illegible]

[illegible]
[illegible]

العلامة [illegible] الفارسي [illegible]
[illegible] الاسلام [illegible]
[illegible]
[illegible]
[illegible] قال الامام [illegible]

[illegible] البخاري [illegible]
[illegible]
[illegible]
[illegible]

[illegible]
[illegible] الامام [illegible]
[illegible]

[illegible]
[illegible]

[illegible]
[illegible]
[illegible]
[illegible]

[illegible]
[illegible]
[illegible]

[illegible]

[illegible]
[illegible]
[illegible]
[illegible]
[illegible]
[illegible]

[illegible]
[illegible]

شبكة الألوكة
www.alukah.net

شبكة الألوكة
www.alukah.net

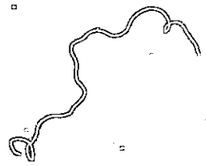

السطاط الخان وهو وجمع الخان وكره بعضهم لانه بالفارسية اسطبل
من غير ألف ولا تاء وليس السطاط لبيا بمعرب بصح لعل الكلمة جرت على السنتهم
عربية الخان الذي هو مرعى الجواري السطاط بيت من شعر وبه سمات سطاط وفسطاط
وكل لغة فيه والسطاط مدينة مصر اشتهرت

فتح الطاء وضم عداه هو المارود الحديدي الذي يلقن به الأرض ويدق به الطارد ونحوه
ان الملاء وكسر الباء عياض وقيل الباء وكلاهما فيه عدا الضم وهو كما ليس بمعروف
قال ابن عبد البر وأسبابه ما ذكر فيه ضبطا وكما ذكره الخطيب ابن عياض وابو عبيد
قال ابو عمر وكسر الباء المدود وقال الفارسي وهو الذي لا يعرف غيره وقال ابن
درستويه قال ابن حبيب هذه على هذا الصلاة عليه وكل شيء في سنة على الوجه فهو
لي بعض من صلاة وجده النبي وهذه النبي وكل شيء ما لم يسم وجه الله وقال ابن
الفارود فسر بعضهم قبل الفارود لا اعلم احدا في الصلاة على الكرس والمنبر
وهذه كره ابن الفضل الحيدي في شرح هذا كما لم الصلاة على الفارود وهو من صلاة الله
صلى الله عليه وكما سنه فتح وكان هذه مع المدرس ساروية وحكاه عبد الحق الذي رحمه الله
روي عن النبي صلى الله عليه وكما احاديث رويت عن الصحابة عدا اصبر الورد الفاضل من الناس
جماعة فيها بات ما بين مارد وصفه الطبري سنة احدى وعشرين وقيل ثمان وقد مع المعاد في حرف
والله اعلم احج له سرى

ان العول من علي رضي الله عنه وكرم الله وجهه مرجع البول لا ما تطلقه من ضاع
لا خوف لها فيه وجيب ما طلقه من النبي صلى الله عليه وكما خوفا لا انتظاعها عن نار ما ما صلاة
وحسا وقيل لا انتظاعها عن الدنيا الى الاخرة وجزاء

فسر النبي صلى الله عليه وكما سر سوى ما لم يسم ما فعلان

اصوا سره اصواح ن

اره بحوز فيه كسر الهمزة وكان لنا وجهان

من اسطلح القوم على الشيء واحد لا ساءه وهم وادا قولهم والاساطلة من خواص اهل

كما انها من الفرس ن

عن سماعة سبعة اوراق من الجواري من حصان ام الى المسند ما خوارعا ما سوى ما عليه في

شبكة الألوكة
www.alukah.net

الجابية

بن يحيى وعما سماية سنة وكذا اخرج موقوفا على عمار الطاهر جبل الحمار في نعس صحيح وهو من غير
قرار مرجوح حديث قتر وفي عدة الصوم اقوال وكتبا وسلوع ولا حديث فيه من حرفه الطاق
غير واحد لا اعرفه ولا اعرف له ترجمة وقد عدت ثلاثا من غير في علامة على حديث قتر وعد
وكذا ابن الوردي في تحفته في الخبر ان قتا عاش ثلاثة سنة وما ما يسه وقال في حرفه وكرجع عد
ابن كثير الصحابي وكتاب الخبر اخبر وعد اورث لانه نوعا من ما وكر في حديث الخان اورث عاجز
صلى الله عليه وكما واصحابه

حصان بوزن السين وكسر ما ن

كالما يقتد وحشة ن

في ابيات وكر ما ام جذكا الذي مر عدها الابيات الاحياء واحد ام تا يا وبعد الف الاول

وبعد ما السين

وما الحر الا من يجاور سرحة ويشرب من ماء الغدير ويطعم وما الزواج بالسيات وحدا ما من عوار
وما حسن ذام الجار الا لساجح سوار وصبر واحتمال وكيف الكريم والسيد ما مرار
فجزا الله الدوانسه الوالد واصحابه

على رسلك بوزن الزاي وكر ما فتح معنى الرفق والرفق بالسكون والكسر الوجه
عكاظ سوق الكلام عليا وبيان

لورود الورقة في الايا وضرب لي الحمرة كلون رماد وقيل في السواد ن

وتقسيم بوزن السين وعد الطاء مهملا

واح الوحي الفاسد ن

رياح بوكسر الزاي بناء وورد بحمله وفي حوهم والرياح ن

المخاض بوزن اللبن وفيها الكر ما يتين لغير ان عدها ما لموا بهن ابا عن وبعد ها وهو
مما عدوا له صح الخاء والنون وعد ها عدن

والظلم الواحد ما ورد ان معنى الملك الذي علك ن ملكا ما له فوق عدله

ثم في حسن ابان

اياد عدوا له لحسن الهمزة واحد جو من بعد قوم ن

وسند بعد ان معناه حوزان

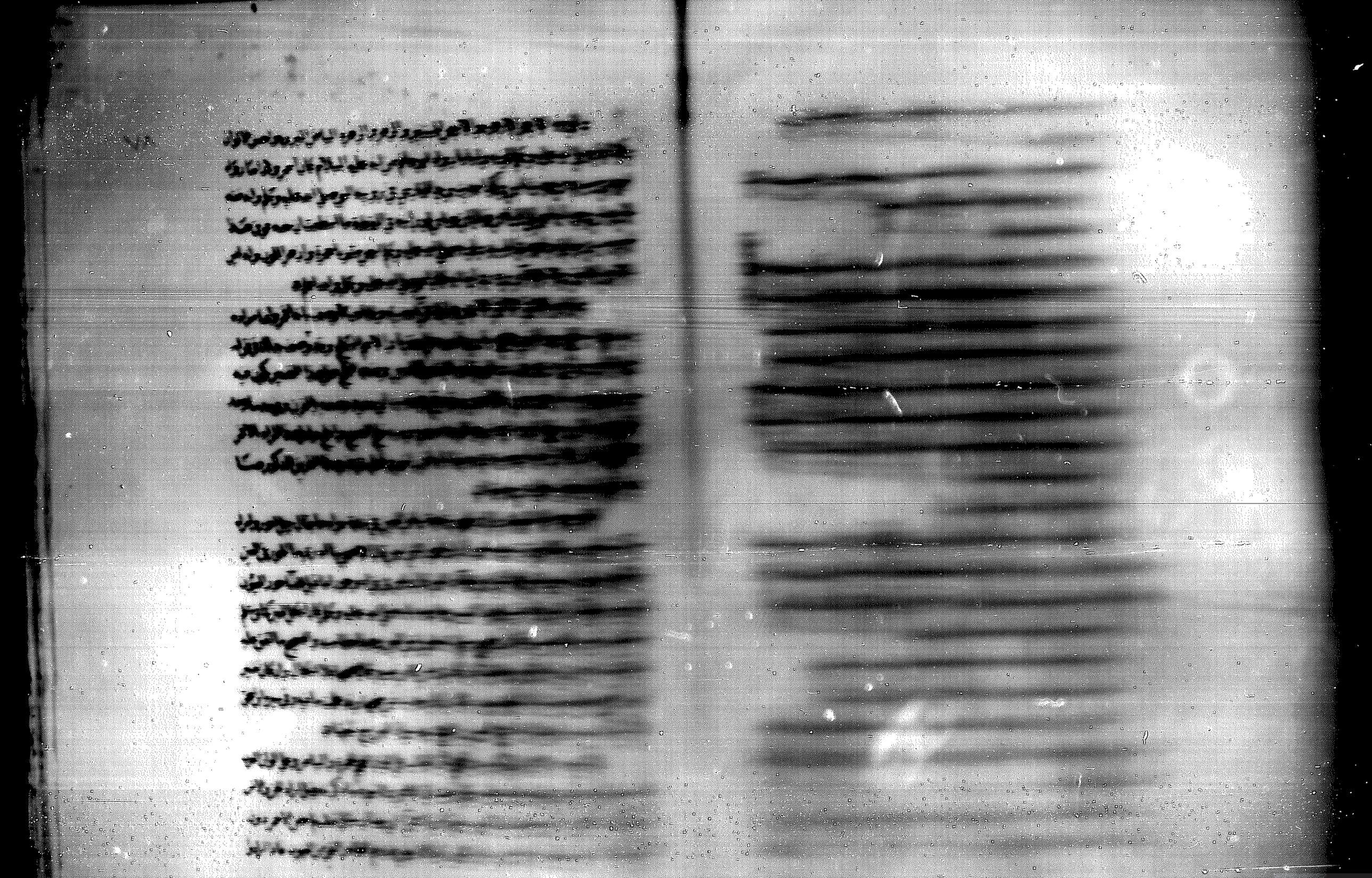

شبكة الألوكة
www.alukah.net

الاحمر من الوان الاحمر قال في النهاية لان الاشقر والاسود يردان الى حمرة ما خلسة الا بحمرة
الوان النساء وغيرهن ٥

اصل الشقرة والشقر حمرة في الشعر وقيل الشقرة اشد الحمرة والشقر اشد الشقرة وقيل الشقر
والشقرة الوسط الحمرة وقيل الشقر ان يضرب شعره الى الصفرة ٥

ثم انما يعرف في الخيل وقد يضاف اليها فيقال

سقوا اي بعلبك لا تمر ولا تحي وكل فوارس الشقر حمر ٥

وكثر حتى صار اكثر ما يقع في الشعر الاحمر ٥

وحتى عرض للاشقر وقد يقال للاسود من الناس اشقر ٥

الشقر من الخيل الذي لونه كلون الذهب ثم يكون ذلك في الاحمر اكثر من الاشقر الذي لونه
والاسود اكثر منه قليل والشقر بالحمرة ما كان ولكنها الى وجه فيه بياض ٥

الشقر من الخيل الذي لونه كلون الذهب ما خلا ناصيته ورجليه فانه يكون ابيض ٥

من الصفة غير كامل ٥ صدر وعجزها ٥

لم ار الا شقرا حمر الذنب والوجه قال الشقر الذي لونه كلون الذهب وكثر ما يكون في الاناث
الشقر والشقرة والوجه قال الشقر الذي لونه كلون الذهب وكثر ما يكون في الاناث ٥

من الرمل الاشقر الذي لونه كلون الذهب وقد اشقر واشقار ٥

ست عوسنة فوق الخيل لا تسلك وقد حذفه وهذا ظاهر جدا ٥

في هذه صحيح لكم والدال العلة وما الثانية الشرطية الفعل والفاعل وجملة الشرط والجواب
الفعل حذف وجوبا الثاني والفاعل الثاني ٥

وهو بكسر الهاء وفتحها وفي فرع هرق منها وفي اصح الآن

حتى هم الماء ان يلم ماءه وهذا ظاهر ٥

هم عراة وهم في ثيابهم هذا صريح في ان معنى ثيابهم بحضورهم عراة وهم يسلم مكسورة وهذا يرد
اولا ولو في الحاشية من حديث ابي سعيد الخدري رضي الله عنه انه لما صح الوحي وهو جالس
طلبها وقال صحت يا رسول الله صلى الله عليه وسلم حولت الك في ثيابه التي هو فيها وفي هذا
حدث آخر يحتمل ان الاحداث عراة عرفا ولهذا الحديث الذي خرجه الحاكم من حديث ابي هريرة الحاشية

في الحاشية ان الكافر يحشر وعليه اطواق من نار اكبر طاعون كالجبل وفيها يسوم الملائكة على وجوههم
الحديث وكذا الحديث الآخر في يسلم عراة عرفا ان الكافر عليه ثياب الدنيا لا يحشر الا وعليه
ثوبان من نار ٥ وقال الطيبي انهم يحشرون في ثيابهم من القبور ثم الهما سائر عنهم في الموضعين وهذا موجود في العادة
انهم وان سألوا بها الحادث من القبور غير ما ذكرته وهذا كالرأي الآخر في نهايته قال الخطابي انما التوجيه
هذا استعمال الحديث على ظاهره وقد روي في تفسير الكفر احاديث قال وقد ذهب بعض الناس الى ان
المراد به الحالة التي يموت عليها من البر والفجور وعلى هذا القول يحمل قوله صلى الله عليه وسلم
عليها تحشرون والمرأة من الحبب وحمار قوله تعالى ونادى طلحة اصحاب الجنة اصحاب النار ان
النار اذا اكلت حب الحمل والذهب وهذا الحديث الآخر حيث الرجل عليها كان على ما كان عليه قال
والمعنى والله اعلم ان الانسان انما يحشر على حالة الموت اخيرا فان الانسان انما يحشر على حالة الموت
في احكام الخطابي وهذه كلمة الخطابي الاخير الذي قال الخطابي واستدل في ذلك على ان المحشر
عراة هذا لك على ان معنى الحديث يحشر الناس الى هو الحشر وقال الحسن عند الحشر يحشرون
مع الناس والحشر مع القرن والحلف الحشر وسيأتي ان شاء الله تعالى حديث ابي سعيد على انه
محمول على احد الاحاديث وذكره وذكر في باب صفة صلاة الله عليه وسلم وما بعده ٥ ٢٠ ٥
والله اعلم على ان حديث الباب يحشر عراة ويحشرون كذلك عليها ما لم ان شاء الله تعالى يسلم عليه
ولهم هذا بها وهذا ظاهرها الكلام وهذا خلاف قصدنا والله اعلم ٥

ثم انتقلت الى مدينة رابغ على البحر حيث حدث حوادث تقارب هذه من رواية الجواس عن تقارب عن حديث
محمد بن عمر الواقدي ومن حديث سعيد بن جبير قال حدثني مولاي تقارب وهو ممن حاضر حديث جبير
لي حين ابت مكة على الحجاج وولاه حين ابت مكة امر بالمسير معه وبالنزول النازل الذي نزل فيه
حتى مر بكثيب ذهب اي اصفر قال القابل حتى آتي بي في صلب الليل حتى
صدي بوضح الغام والصلصال كثيب مستطيل والصلصال الطين اليابس
وصعد صدأ اي صعد صريح من الليل وصعد ما صعد الناس اي ما ارتفع
لون اي اصفرت ٥
الوعل بكسر الغال الجبل ثم عين صلصال كثيب ثم الركبة ما ارتفع من الارض
وكرا الوعلة ٥
الوبرة بوزن همزة ثم مكة ثم مرة بضم الميم وفتح الراء المشددة وفتح الباء الموحدة
الناس حيث يسألون الا ما استثنى به فانه يسكن وبعد كل سين ياء مفتوحة
والسمسمان والاراك الشوحط والجساب وجساب ٥٥٥
ما تنبت من شجر الشوحط وهي حمر السكر ٥
ولكاء والمرخ وسلة اذ في الغرب والوسيلة ما يتقرب به الى الغير
وكل شيء الغام الوعة الغال وضع يمانا طرح بعسفان وعلى الاسلام صدر الجزء الثاني
الوسيق الغني قال الوسيق الاسلام الا يهلا الغين من اسلك الوسيق وبعد ما سمع لبنا الغا
امر شعثا عنه حلق رؤوسكم وسكوا وكانت الى القامة والماعا ما استقر فيها جماعة سمي نجلا
الفتان الصبي الغيض والغراني وكانا عوادك وهذكسا الجواني وحسن خالد حوالي الغيض
عليه حزاة الاسلام وقيل الغين نجما الغراني الملاح الغين صدر الحمامة وحسن حوالي نجما
الغراني حزاة غيرية وقوانا الغيا عليه والغيا الغراني مرحلة كلاهما وليا سواد وذلك في الغيا
ضد سالا وذلك صلى الله عليه وسلم جماعة من اصحابه الصحابة وظاهروا بكر وذلك عليهم والغالم الغنم
لوعوا اصابوا بصرهم من اجل سماعته فاما بعد الصبر من قبل سالا وذلك انوعيت من الرواح وسكة
الرجل واوعوي الاحرى و وسلة الانصاري يدعوه وذلك وسلا من الصحابة كلاهما
وبعض سماعة هم عربي لاحاديث الذكور فيها وذلك ان الملك الذي جاء فيها وكلم من اسمها وما
فيها من الصحابة فغي وهذا قال القاضي عياض رحمه الله تعالى وهذه غرة العمل المستعمل الوالد

الوالد الملقى الشائع شعاعة جبا صلى الله عليه وسلم وبركة رعيهم فيها وعلى هذا لا التفت الى قول
من قال انه بكر بن بالماء فقال ابو عبيد بن عاصمة التي صلى الله عليه وسلم فكرها لا تكون الا ليس
فيها فلا تكون كاحفها لتصفيق الحباب وزيادة الدرجات وقال ابو عبيد بن عاصم بن الحسن بن عاصم
الى الحجر عبر سند عليه منقوش بن ان يكون من الماء الكبير والجمع عبر مثل الغال ولا يدعى المسجد الا
لانها لاصحاب الحديث وهذا كله خلاف ما عرف من لغة العرب والسلف قال ابو عبيد سمعت
وصلعته النوري وذكرها عبر بالكسر والى الجبل الكبير وقال ابو عبيد الغاضح في تفسيره
القلم شبه بها الغير لسعة ما بين شعاعتك وجمعه الغاد واحد اعواد
سالم الدريح وذا قوله جبل الدريح موضح الغال المعجمة وبالكسر وهو سهل عن
يمين سالة قال السيد وكانه سمي الجبل الدريح لحمرة احمرة ريحوا بي شديد الحمرة صار وصفا
الجبل الدريح من اجل الغير وفي رواية باصح قال الواحدة الغيرة لا الجبل الدريح ابو كبير عبد
الغير والصواب ما قاله ابو عبيد قال الاصمعي سمي الدريح لحمرة احمرة ريحوا بي شديد الحمرة
ما تطاير من رؤوس الناس وحسن حوالي الغين وشبه الواسطة بين الغين والغين وبالجيم
وكانه سمي الجبل بهذا الكلام المتقدم وقال الاثير في النهاية طلح ام رجل هضاب اسفوه
وقد روي باصح سواد بن قارب بعد ما من رواية البخاري عند ذكر اسلامه كما تقدم
حدثني عمرو وكذا في الصحيح التي وقعت عليها وصوابه عمرو بن العين بصير واسمه عمرو وعمرو بن
محمد بن ربيعة بن عبد الله بن عمر بن الخطاب وبيل عبد الله بن عمر وعن ابيه سالم وناجح وعبد الله
والد عبد الله وعلي وكان قد صحبه طويلا من نصارى الطول الرجال الحرج له مسلم وابو داود في كتاب
صفة الجنة ٥ قال الذهبي في ميزانه ٥

سوجاحت رهين ركلات لا اعلم لها ترجمة ولا اسلاما فاعلمه والله اعلم
وقد عرض الوالد وكرا الغارم ما الغاب الناكث سمي بهام بن عمرو بن عامر
وراما ابو عبيد فهو رهين ركلات علمك على اثر موضع
وقد عاد اذا ولد احدهم ست في خد عضة دعيا في قفاه وجهه بقال ولد عا
بخدعا وأذا هو مولود وهو الذي ذكره ابن هشام في كتابه
الى النجاشي هو بكسر حاء مرحوم سكة عند الغلام عليه والرقيم هضبة اصحاب الكهف

شبكة الألوكة
www.alukah.net

[illegible]

[illegible]

[illegible] الامام [illegible]

[illegible] عليه الصلاة والسلام [illegible]

[illegible]

[illegible] ابي هريرة [illegible]

[illegible] ابي هريرة رضي الله عنه [illegible]

[illegible] الترمذي [illegible]

[illegible]

وعدة حوائط مع ثلاثة أبواب العمارة والثالث منها مع مرحاضه في الثالث وعلى سترة الثلاثة

الباقي بعد مراتب ما عليها من الترب وأقفاله الباقي وعشر الباقي بعد ذلك بين ورثة عطية الزيادة
بالزيادة بن عبد الله بن عبد الله بن عبد الله بن عبد الله بن عبد الله بن عبد الله بن عبد الله
والباقي منه وأكثر الصحابة رواية والمكروه منه أن يأتي بالترب والباقي بعد ذلك بين ورثة
وسهم من العبد البهائم منه وما في الثلاثة الثلث منه لا ورثة الصحابة
سنة ٥ وأخرج إليه ورثة العبد ٥

ما عاشت البهائم وعشر فإن مات ورثة الأول مع الترب والباقي بعد ذلك بين ورثة
بها الأول والثاني على ما ذكر من الترب والباقي بعد ذلك بين ورثة
كالمكاتب مع الصحابة فيما أتلف فإن كان الترب والباقي بعد ذلك بين ورثة
وله البهائم منه وكان منه العبد منه الباقي بعد ذلك بين ورثة
منه ورثة

في ورثة العبد المذكور ما لا الثاني مع الأول الباقي وكرهها ٥
عبد مع ورثة الصحابة منه الباقي بعد ذلك بين ورثة ٥
في ورثة العبد المذكور ما لا الثاني مع الأول الباقي وكرهها ٥
لهم مع ورثة الباقي منه ورثة منه الباقي بعد ذلك بين ورثة الباقي

وعد في الباقي مع الترب ما عاد العبد منه وكرهها في الصحابة الباقي منه ورثة
مع الباقي الترب ما لا الثاني مع الترب الباقي بعد ذلك بين ورثة الباقي
كالمكاتب مع الترب الباقي بعد ذلك بين ورثة الباقي بعد ذلك بين ورثة
الباقي بعد ذلك بين ورثة

شبكة الألوكة
www.alukah.net

في قوله اقرأ باسم ربك الذي خلق خلقا واحدا وهو الصواب لقوله أول ما نزل من القرآن
الفاتحة وقيل من قال أول ما نزل يا أيها المدثر فيما يتعلق بالآحاد لقوله وقولها أول ما نزل
عملا بالرواية الآتية ما نزل أحد يقال يا أيها المدثر أو على أنه أول ما نزل بعد فترة الوحي كما
قاله النووي أخبر الذي معي وراءه أول ما نزل يا أيها المدثر واحد من الثلاثة ما نزل من القرآن في الكعبة
أو جبريل وقال النووي وبطلانه لخبر مسلم جابر جاورت بحراء شهرا فلما قضيت جواري نزلت
فاستبطنت بطن الوادي فنوديت فنظرت عن يميني فلم أر شيئا ثم نظرت عن شمالي فلم أر شيئا
ثم نظرت خلفي فلم أر شيئا ثم رفعت رأسي فرأيت شيئا فأتيت خديجة فقلت دثروني
فدثروني فأنزل الله يا أيها المدثر قم فأنذر الآية فثبت أن هذا أول ما نزل بعد فترة الوحي
لا أول ما نزل مطلقا كما مر بيانه ومعنى قوله ما نزل من القرآن أي كان
ح رواه مسلم فكان وحي وقرآنا بمعنى واحد والمراد من القرآن ما يتعبد بتلاوته
وخرج به ما نزل من غير متعبد بتلاوته والمراد من الكعبة مكة أو المسجد الحرام
لما في رواية مسلم عن الزهري وهو بمكة فصل وفي رواية عنه وهو بالمسجد والمعنى واحد
مسلم عن رفاعة بالفاء اللاه

وقوله فأتيت خديجة فقلت دثروني الخ صريح في أن الذي نزل عليه الأمر
عند ذلك الملك وقيل بجبريل وهذا قول القاضي عياض وبه جزم ابن عبد البر والماوردي والقشيري
قالا النزول أولا لاحتمال الذي صنعه حتى ظن ما ظنه أو أراه إياه

البشر عند رؤية خلق الهرة وقد الطاهرة

لا تحزني مما يحزن منه قومه والمراد الهم من الخوف وهو الصحيح والأمن كما
ح رواه مسلم فكان وحي وقرآنا بمعنى واحد والمراد من القرآن ما يتعبد بتلاوته
وخرج به ما نزل من غير متعبد بتلاوته والمراد من الكعبة مكة أو المسجد الحرام
لما في رواية مسلم عن الزهري وهو بمكة فصل وفي رواية عنه وهو بالمسجد والمعنى واحد
مسلم عن رفاعة بالفاء اللاه

وقوله فأتيت خديجة فقلت دثروني الخ صريح في أن الذي نزل عليه الأمر
عند ذلك الملك وقيل بجبريل وهذا قول القاضي عياض وبه جزم ابن عبد البر والماوردي والقشيري
قالا النزول أولا لاحتمال الذي صنعه حتى ظن ما ظنه أو أراه إياه

البشر عند رؤية خلق الهرة وقد الطاهرة

لا تحزني مما يحزن منه قومه والمراد الهم من الخوف وهو الصحيح والأمن كما

وحسن الصدر وكان قد فارق ستين سنة أو الراجح خلافه وصلح خلقه مع الناس أو
وصل جبره وصلبه لباه بكسر الموحدة وتخفيف الهاء أي قلبه لا وكنه بفتح الموحدة
الكسر في الصدر وهو مجاز الأعرابي وأنشده

ما كسر بالأواك جناه وهذا القاضي عياض والنووي كلاهما طويلا وما
قالا من قوله لخشي وأراه أعلم

وهزي إليك بجذع النخلة قوله جذوع النخل أو به وفي كسر الجاء والنصب وفي
بالفتح والإضافة إليه

وهزي إليك الخ هو مخاطبة لها على ما اعتاد عليه من إباحة الأكل والشرب وتوطيد
نفسها بالحسية عند فوات المأمور عند المرء قالي بزنة رجل وعرق وعلى بعده قيل
لم يخصرم نصر ولا رجا كان أبو قلابة من بني اليهود ونصر قول نصري من أهل عمان
الأوثان وقيل به نصر الموحدة من النصيب والله أعلم

وفي العلة عدم رضا ما قاسمت الموصوف به عليه وتمام حواشي لكن ذكر بعض الأجوبة
وكرت فيها كلاما حسنا فإن أطلق عليه ما مر فذاك وإلا فهذا

فدعي عنك الكلام على الجبان من الأحباء والأعداء والأسرار فيما يسر

شبكة الألوكة www.alukah.net

وقال ابن حجام كذا حدثنا قال ابن بشار بعد كان كاسا الحرير بعد التحريم في خلافة عثمان سنة ثلاثين
وما بعده الخروج لهم مرو وابرشهر واصبهان ه

احدثت عن عبيدة بن سفيان الحضرمي ما علمت من بعده وعن ابي سعيد الاشج
عن ابيه عن ابي خالد الاحمر عن اسمعيل بن ابي خالد وعبيدة اثبات واصح

هذا الحديث ذكر ابو علي الوصلي في مسنده حدثنا احمد بن عبد الله بن زياد نا
علي بن الجعد نا شعبة قال وحدثنا احمد بن المقدام نا المعتمر بن سليمان نا ابو جعفر حدثني عمرو بن عبد الله الحضرمي
ان كريب بن ابرهة الحضرمي حدثه ان ابا موسى الاشعري حدثه قال قلت يا رسول الله حدثني عن بعض
امره قد سبق قال نعم بينما رجل قائم فينا يوم قام رسول الله صلى الله عليه وسلم خطيبا بمواعظ فبدأ بالحمد لله
ثم اثنى عليه ثم قال الا ان من قول اسرافيل عبد الجبار بن ضرب قال ابو المعتمر
محمد رسول الله صلى الله عليه وسلم خاتم الرسل وقد غفر ما تقدم من ذنبك وما تأخر الا
اسمعيل بن حكيم وقال الا الذي ذكره ابو علي الجياني وكذا رواه ابن عساكر في الحسن بن احمد الاشعري
الحضرمي كذا في الاصل والذي وجدته في نسخ صحيحة من الاسماء والكنى لمسلم وابن منده
ابن ابي حكيم كذا سمعت من عبيدة والله اعلم ه

قال الجوهري بضم الفاء وتشديد الحاء المهملة ه

صيرابور ما كان الامر لمن وقد ظاهر حداه

فكسرها بفتح الفا وجور الكسر وهذا غلط منه ه

صيرابور بضم الصاد المهملة ثم ياء ساكنة ثم راء مكسورة وبعد الالف باء موحدة
مالت حارثة الطائي بكسر الفا الفيء الذي ما يطلع عليه المرء راجعاه

وابشهر بضم الهمزة وبعد الالف باء موحدة وهذا ظاهر ه

وابرشهر بكسر الهمزة وبالشين المعجمة وبعد الراء الساكنة جيم قرأت في وجه
وابرج هذا هو الذي ابرج الدابي السعدي واسمه عوين بن عبد الله الكوفي حدث عن
حرز بن عبد الله السجستاني وزيد بن ارقم وابن عباس وعبد الله بن عمرو بن العاص وعبد الله
بن عمر واخرا احمد وحمد والعقيلي وابو نعيم وابن عساكر وكذا ابن ماجة ومحمد
الزهري في الكنى وهذا غير مرتاب وكان صوامها قوامها توفي سنة ٢١٠ وكذا حمد ويحيى بن
الحسن الجرجاني وقع له ترجمة في الضعفاء رحمه الله تعالى آمين

بواوهم لم ار ولم يسموا لم يسم فاعله وهذا ظاهر ه

وثانيهما بفتح الميم وكسر الياء

[illegible] بعد [illegible] وجماعة [illegible] وذكره [illegible]

[illegible] بعد ذلك [illegible] من كتاب [illegible] في [illegible]

وقال [illegible] ابن [illegible] [illegible] بعد [illegible] الذي [illegible] الأحاديث [illegible]

[illegible] قال ابن عبد البر [illegible] قال [illegible] هذا [illegible]

[illegible] في [illegible] [illegible] وذكر [illegible] في [illegible]

في عهد رسول الله صلى الله عليه وسلم [illegible]

[illegible] من [illegible] [illegible] قال [illegible]

[illegible] [illegible] [illegible] أسند [illegible]

وقال [illegible] أبي طالب [illegible] [illegible]

[illegible] رسول الله صلى الله عليه وسلم [illegible]

[illegible] أبي طالب [illegible] أبي طالب [illegible]

[illegible] [illegible] [illegible]

[illegible] [illegible] [illegible]

[illegible] [illegible]

عن [illegible] [illegible] [illegible]

[illegible] [illegible] [illegible]

[illegible] [illegible] [illegible]

[illegible] في [illegible] توفي سنة ١٩١

[illegible] [illegible] [illegible]

قال ابن حجر [illegible] [illegible]

[illegible] [illegible] [illegible]

[illegible] [illegible] [illegible]

[illegible] [illegible] [illegible]

[illegible] [illegible] [illegible]

ليس هنا الذي [illegible] [illegible] وذكر [illegible]

[illegible] عن [illegible] [illegible] [illegible]

[illegible] [illegible] [illegible] [illegible]

[illegible] [illegible] [illegible] [illegible]

[illegible] [illegible] [illegible] [illegible]

[illegible] [illegible] قال ابن عبد البر [illegible]

[illegible] [illegible] [illegible]

[illegible] [illegible] [illegible]

الأحسن [illegible] [illegible] هذا [illegible]

[illegible] [illegible] [illegible]

[illegible] ما علم

تحت من كسر الميم الثانية [illegible] [illegible]

فلينظر [illegible] [illegible]

الأكثر والأعم والثالثة منها ما علم

[illegible] [illegible] [illegible]

[illegible] [illegible] [illegible]

وقال ابن [illegible] عن بعض أهل العلم [illegible]

[illegible] [illegible] [illegible]

[illegible] [illegible]

[illegible] [illegible] رسول الله صلى الله عليه وسلم [illegible]

[illegible] [illegible] [illegible]

[illegible] [illegible]

[illegible] [illegible] [illegible]

[illegible] [illegible] [illegible]

شبكة الألوكة
www.alukah.net

ارتوبر حوا الى الملك وحمله اطهار احياه

كالعدل ابن عامر بما اختلف في نسبه [illegible] ابن عبد البر [illegible]

[illegible] وعمرو وبها الحلف في الاسماء وتقديم [illegible] وزيادة [illegible]

[illegible] الاسماء الاسرى [illegible]

[illegible] اذا السورة واحسنه [illegible]

ما [illegible] من اصحابه [illegible]

[illegible] ولولم [illegible]

[illegible] [illegible]

[illegible] [illegible]

[illegible] [illegible]

[illegible] ابن [illegible]

[illegible] [illegible]

[illegible] [illegible]

[illegible] [illegible]

[illegible] [illegible]

[illegible] [illegible]

وحرى [illegible] في العمل

[illegible] [illegible]

الاول [illegible] المراد [illegible]

ما [illegible]

[illegible] [illegible]

[illegible] [illegible]

[illegible] [illegible]

[illegible] [illegible]

١٠٥

قال [illegible] ابن عامر [illegible]

[illegible] [illegible]

[illegible] [illegible]

[illegible] [illegible]

[illegible] [illegible]

[illegible] [illegible]

[illegible] [illegible]

[illegible] [illegible]

[illegible] [illegible]

[illegible] [illegible]

[illegible] [illegible]

[illegible] [illegible]

[illegible] [illegible]

[illegible] [illegible]

[illegible] [illegible]

[illegible] [illegible]

[illegible] [illegible]

[illegible] [illegible]

[illegible] [illegible]

[illegible] [illegible]

[illegible] [illegible]

[illegible] [illegible]

[illegible] [illegible]

[illegible] [illegible]

في نسبه ... واحد عزاه

وفي نسبه ابن الاسد ... ذكره الامير في الحرج

في نسبه ابن عُبَيد بفتح السين المهملة وكسر ... [illegible]

في نسبه ابن عزيز بفتح السين المهملة وكسر ... [illegible] ... في

تدبيه ومن ... [illegible]

وسالم بن ... [illegible]

وخالد بن حميد ... [illegible] ... ابو بكر

[illegible]

عن عمرو بن ... [illegible]

... [illegible]

في الاكمال ... [illegible]

قال ... [illegible]

واسد ... [illegible]

بالنون والياء ... قال ابن عبد البر ... [illegible]

... [illegible]

... [illegible] ... وقال ابن هشام

... [illegible]

في نسبها ابن شمع ... [illegible] ... بفتح السين وكسر الواو

عن الشيخ ... [illegible]

من ... [illegible]

... [illegible] ... قال ابن الدباغ ... [illegible]

في نسبها ابن جعفر ... [illegible] ... قال الامير ... [illegible]

... [illegible]

... [illegible] ... قال

ابن الدباغ ايضا ... [illegible] وقد في نسبها

في نسبها ابن ... [illegible] ... الامير ... [illegible]

وطلب بن ... [illegible] ... من الصحابة ... [illegible]

وابو ... [illegible] ... قال ابن ماكولا ... [illegible]

عند ... [illegible]

... [illegible]

... [illegible]

... [illegible]

وابن عبد ... [illegible] ... الثاء

في نسبها ... بفتح السين ... [illegible] ... الامير

... [illegible]

... [illegible] ... الصحابة ... [illegible]

... [illegible] ... والثاء

... [illegible]

في نسب ... [illegible]

في نسبه ابن ... [illegible]

... [illegible] ... عليه

في نسبه ابن الحسين ... [illegible]

في نسبه ابن ... [illegible] ... الواو ... [illegible]

في نسبه ... [illegible]

في نسبه ابن ... [illegible]

في نسبه ابن ... [illegible] ... النون

... مذحج ... [illegible]

... [illegible]

ومذحج ... [illegible]

في ... [illegible]

في نسب بن عصيل هو بضم العين وفتح الصاد وبالراء بعد الياء المثناة
وبالسين المهملة ٥

وفي الواقدي وخليفة وابن الكلبي وغيرهم الزبار بالزاي بعد الباء المثناة
وكسر الفاء كذا رأيته بخط ابن الأثير في الاستيعاب بالفاء ٥

وكان مولاه الصداء بن عمار هذا ممن حمل أكثر وفي نسب معروف وهو قريب
أبي الوسيم رضي الله تعالى عنهما ٥

في ساري بن رجز أمر بضم الفاء وبالزاي كما ضبطها الأمير وأكاله ٥

وفي بصار هو بكسر الباء الموحدة وتخفيف الصاد وفي آخره راء وهذا ظاهر ٥

وفي نهيل هو بضم النون وبالهاء بعدها ثناة تحت وآخره لام كما ضبطه ٥

ولماضح الذي هو بضم الميم وفتح الضاد المعجمة بعدها ألف ثم حاء مهملة ٥

في نسعة هو بضم النون وفتح السين المهملة وبالعين المهملة وبالتاء المثناة ٥

في سار بضم الباء الموحدة ثم ألف ساكنة ثم راء مكسورة ثم ألف ثم راء أخرى ٥

في سعاير بضم السين المهملة ثم عين ساكنة مفتوحة ثم ألف فياء ٥

في سهم هو بالهاء فيما يظهر وذلك لأن ابن ماكولا قال في أكالكل هم في الزبير من أطرف
هو بالهاء لا بالحاء بن عبد الله بن عمار مروزي بن عرس بن عدي ابن اتهوه

ومازن بن مالك بن عمرو بفتح الميم وإسكان الزاي آخره نون الأنصاري ٥

وأما الذي يسكن الميم ويروى بفتحها بن سليم بن منصور بن يسيا الذي ينسب إليه مسجد بني قبا
ابن قهم الأزدي بضم القاف وفتح الهاء وآخره ميم كما قيد الوقشي فيما رأيته من ترجمته ٥

الرشاطي هذا هو الخاطئ الذي يعتذر بعض ترجمته في الورقة التي قبل هذه ٥

وحكى عن أبي عمرو بن عبد البر حافظ الغرب وشيخ الإسلام بقرطبة بعض ترجمته ٥

في سلمة هو بالميم وبعد اللام حاء مهملة مفتوحة والتاء المثناة فوقه ٥

ابن عتاب هو في الصحاح بالتاء المثناة فوق وفي آخره موحدة كذا رأيته بخط الحافظ أبي ذر
عبد بن أحمد الهروي الحافظ بالصاد المهملة غير ما مرة ٥

عبد بن حماد هو بالحاء المهملة المضمومة ثم الموحدة وبعد الألف ميم مفتوحة
وقد أبو علي

أبي علي الغساني عند ذكر الكلاعي عليه ٥

من طريق الطبراني عن أبي الطاهر المقرئ الكبير وسماه أبا القاسم
سليمان بن أحمد بن أيوب بن مطير اللخمي الشامي وقد مكاسة سنين وماتين وعنه أبو نعيم وجماعة
سمع بمكة والطائف والحرمين واليمن ومصر وبغداد والعراق والكوفة وأصبهان وطبرية وغيرها وأكثر
وحدث عن الكثير من الشيوخ وصنف المعجم الكبير وصله بالمعجم الأوسط وهذا ذكره بسنده إلى
مؤلفه وصف المعجم الأوسط وهو كما قال يشتمل على ألف وثلاثمائة وخمسة وثلاثين شيخا
ذكره فيه عن ألف شيخ وخمسة وثلاثين شيخا على حروف المعجم وذكر أنه رتبه على أسماء شيوخه
على السنة لوائح الصدق والثناء وأنه ذكر بعده وكان من قرأ هذا السفر توفي في ذي
القعدة سنة ٣٦٠ وأما بالسنة وعشرين فإنما ترجمه في الميزان وصحح عليه ٥

ثم من بعد الحرف الثاني الطاء سهم الميزان وفتح الطاء وكذا هو مضبوط في نسخة
ثابت الراء بن الفتح الشامي عن البرسلي روى عن الفاريابي وأبي خليفة يزيد وعلي
وعنه عثمان بن سعد الدارمي وأبو علي وعبد بن حميد وآخرون توفي سنة ٢٣١ ٥

ثابت الراء أبو المنذر هو بعد الطاء وهو سلامة بن سليمان أبو المنذر مر في قارئ الميزان
وأبو علي عالم وأبي عمرو روى عن ابن عباس وأبي هريرة وجابر بن عبد الله وعنه عطاء وعبد الله بن
أبي نجيح وثابت الحداد صالح الحديث توفي سنة ١٢١ المرجلة سر له ترجمة في الميزان ٥

ثابت علم رسمه هذا أحد القراء السبعة سبق في القراءة وهو في الحديث دون ذلك صدوق
سمع له وحده في الميزان وبالجملة فله مرسلات أفراد والكل مقبول ما لم يعارضه أصح منه توفي سنة ١٢٧

ثعلبة بن حكم بضم الحاء المهملة ثم موحدة مفتوحة ثم مثناة تحت ساكنة ثم موحدة
مشهور الوجه فلا نطول به وكنيته أبو حكم أسند وأدرك الجاهلية سمع عمر وعنه عمرو بن
الحويرث وأبو أمامة الباهلي عاش مائة وعشرين سنة وتوفي سنة ٩٠ روى له الجماعة وعنه ابنه عبيد وحفيده
لا أعلم بين أبي حكم هذا كما مشهور وآخر مذكور وهذا أبي صغير الصغار قصر عنه
مالك وسيأتي مطولا ٥

ثعلبة بن صعير بضم الصاد المهملة وبعد الألف راء مفتوحة ٥

ثم بن عبد الله بن أبي الهيثم وقيل ابن عبد الله بن أبي الهيثم

ثم بن عبد الله بن أبي الهيثم وقيل ابن عبد الله بن أبي الهيثم

[illegible] ولاية [illegible]
[illegible] الامام السبكي [illegible]
[illegible] صلى الله عليه وسلم [illegible]
[illegible]
[illegible]
[illegible]
[illegible] النبي [illegible]
[illegible]
[illegible]
[illegible]
[illegible]
[illegible]
[illegible]
[illegible]
[illegible]
[illegible]
[illegible]
[illegible] الكلام [illegible]
[illegible]
[illegible]
[illegible]
[illegible]
[illegible]
[illegible]
[illegible]
[illegible]
[illegible]

[illegible]
[illegible]
[illegible]
[illegible]
[illegible]
[illegible]
[illegible]
[illegible]
[illegible]
[illegible]
[illegible]
[illegible]
[illegible]
[illegible]
[illegible] الكلام [illegible]
[illegible]
[illegible]
[illegible]
[illegible]
[illegible]
[illegible]
[illegible]
[illegible] الكلام [illegible]
[illegible]
[illegible]

من طرق عن ابي سعيد بل صحيح صححناه الحفاظ من المحدثين ... قال الذهبي في ميزانه
حديث حرج له مسلم وغيره وله ترجمة في الميزان ه

ابو سعيد بن عامر ... الوليد بن مسلم عامر الالهاني الحمصي ... التابعي
والتابعين كثير الحديث ... وكان ثقة من اصحاب ... من المحدثين ... وثقه
رجال الاسناد ... المذكورين ... الحسن ... الذهبي في ... ميزان الحديث
عامر بن سعد بن عبادة ... عامر والاول اصح ... وذكر ابن ... سعد بن عبادة الى
وقال ... بن عبادة ... المذكورين ... عبادة الى
ابن ... الرجال ... عبادة ... التقريب ...
... الذكر ... ابن ... الاخ ... حبيب ... تقريبه
الوليد بن عبد الملك ... الوليد بن عبد الملك ... الذي ... حاله ... الحديث
وقد ... الوليد ... الوليد ... سنة ست وتسعين واما
حديثه هذا فقد ... رسول الله صلى الله عليه وسلم ... على ... الرسالة ... الحديث
... الحاكم في المستدرك ... الحافظ ... الا ... من طريق ابي الزناد ولا ... الشهيد ا ه
وقال الخطيب ... في ... المسند ... رواية المسند ... من طريق محمد بن المنذر
وفي المسند ... من طريق ابي الزناد عن ... من طريقين ومن طريق عبد الله ... الرواية لكن
عن سعيد بن خالد ... ومن طريق ... من رواية محمد بن عمرو عن ...
... المنذر ... عبادة ... الذكور ... محمد بن عمرو بن
... محمد بن المنذر وفي المسند ايضا من رواية عبد الله من طريق ابي الزناد عن ... ايضا
... المسند ... الحديث ... بن ... سلمة ... ابي ...
... الراوي ... حسين بن عبد الله بن عبيد الله بن العباس ...
ثم الوليد ... ابن ... في كتابه ... وعد ... اكره ... ابو الوليد
ابن ... عبد الله بن عمرو ... الذي ذكره عبد الرحمن ... المسند ...
... الاستدلال ... عبد الرحمن ... رسول الله صلى الله عليه وسلم ...
... الله ... والاحسان ... لانه صلى الله عليه وسلم ...
... على ... وان ... وما ... الله ... قال ...

وانه يقال كان ... في ... عن ... الحديث ... من حديث
ابن عباس لا ... الحديث ... الله عنهما ... من ... اصحابه ...
... من مسالة ... فافهم ه
للوهم ... اذ لا ... اليه ه
ولذلك ... وجمع ... وجمع واحد ... وجمع ...
... والامر ... بالى ... امرا ... ه
... كثر ... ه
... ه
... ه
وبين ... اماما ... ان ... اما المراد
... من ... من ... كما ...
... من ... ومن ... كما ... من ...
... من ... من ... ه
ولا ... من الكلام ...
... وكذا ... في الطالع ... حركة
ولا ... ه
ولا ... الوسوسة ما ... الشيطان ...
... من ... في ...
... من ... الاحاديث من ... كالموت ...
... ثلاثة ...
من قوله عليه السلام ... وانما وقع ذلك ... علم الشعر
... على النبي صلى الله عليه وسلم قال الله ... ولا ...
وقال ... الشعر ... قال ...
... فيه ... ولا ...
... عليه السلام

عباسه ساذكر الكلام على احاديثه للاتيكه في عروة بن مضاة حصين بن ابي الورد كما
ذكره ابن السيد وهو كلام عجيب ه

ابن الورد بسم الواو وتشديد الراء واسم ابيه الحارث ه

الذي يوضع الراء والزاء مصروفة هو ابن حصين بن ضمضم بن عدي بن الحارث بن مالك بن
عمرو بن تميم بن مر بن اد بن طابخة بن الياس بن مضر بن نزار بن معد بن عدنان
عمرو جده من سعد وهو ابن عم عنترة الكاتب وهو ابن اخت عمارة بن عقيل بن بلال بن جرير
هذا اللقب اخرجه مرزوقي من طريق ابي احمد عبد الله بن عدي الجرجاني عن ابي يعلى
والرواية الاولى من عند نفسه الى ابي يعلى وضع اسمه على الراوي عنه ابي يعلى
وهو من الشركي الرصد سنة ٢٢٠ وفي اصلاح المنطق ابن السكيت ضبطه وهو اكثر ضبطه
سعد وهو ذو فرع مرزوقي عدد من علية الاسلام منهم ابو الدرداء عويمر بن زيد الانصاري
ابن زيد والد الوليد بن عبد الله بن ابي صعصعة وعامر بن الوليد وعبد الله بن عبد الله بن ابي
حمل زياد والد عامر بن زيد الله بن عبد الله بن زيد الكاتب الذي رآه في المنام وعبد الله بن زيد
كان من سادات قريش ملك على بني سهم وسادوه كانوا وقيل عمرو والوليد بن عبد ووضع في بعض نسخ مسلم
عبد الله وهو خطأ وانتسب عبد الله الى الوليد وهو جد كانوا اصل عبد الله بن الزبير وقيل
عمرو وقيل اسمه كان عبد الوليد بن عبد الله الذي صحبه قيل لم يكن في الارض مثله وما كان لخطأ
صغير احد اكذا قيل وهذا في النبي صلى الله عليه وسلم يوم الفتح وهذا امر الاصلاح رأسه
وكان صحبا المطلوب لم يصح رأسه من الحديث في حديث مكحول سلاح وفيه حماة فالله يعين
الحاكم ولا يمكن ان يخرج صحبة ولا رؤية على الاطلاق صبيا يوم الفتح ويوضح ما قلت
عمرا الحلم كم موجودا وكان طلاق الزبير وعمره من اهل الغلم بالبيع والشراء ذكروا ان الوليد
وعمارا ولي عمه حرب السرو احتمالا ان كلوم عن الجزء وكان محرما في العدد باعتبار عمه العدد
ومن كان علامة عام الاصلاح لا ساوى مع شاهدا وكذا قول ابن السكن فيما ذكر ابن مندة
ثمار ت في وصف معروف والظاهر انه كان كما قال ابن السكن واصاحبه ولما اليه من خلف هو
لوصوان اسمه من خلف زوجه عمر بن حماد بن زيد الجرمي حي واختلف في اسم ابيه على رجل من الاصل
مرجوما زيد والد استركوا وقيل حصين ساق نسبه وسار حمه بن زيد الجرمي رضيع وحماد
ابو عمر وبلال ورأس رمالك كما تحت ذلك من اسماء بنت الظاهر اشتراكهم فيه ولما نسبه زيد

ولما عمر بن ابي سفيان ثم ابي سفيان الذي ابو عمرو وابنه ذكر ابن السكن عمر صحابيا فانه
عاش بعد ابيه سنين وبالغ على ابيه بعد اسر عدة اعوام بله وقد عاش بعد ابيه سنين وكان قد
سمع النبي صلى الله عليه وسلم من الروم ما يدل على انه ادرك الاسلام وعاش بعد ذلك
على قول ه

وقد حي ورثة الحرث السرجس ما دام في الارض ه

لما حسنا كما الحسن بن علي بن ابي طالب رضي الله عنهما وعن ابيه كالصحيح مرفوع
صحيح الاسناد على عدم اشتراط حسن وكان قد اعتبره فيما ذكره والله اعلم لما سار الامر
بعده الى معاوية رضي الله عنه وفي عهد مرثد ذبح عنترة في الجزء من السنين
وسماه وصل الله عليه وسلم مسعودا وهو من صحيح البخاري ورواه احمد وصححه فيما ذكره
كما اني بعد التتبع صح عليه جماعة من الصحابة رضي الله عنهم ولم اقف لاحد على تصحيح
تصحيح الجزء لم اكثر وجدت ذكره ولا كتابه ذكره ابن ابي حاتم في العلل مسكوتا عنه
وفي المستدرك على الصحيحين ما اجود ما قاله الحسن بن ابي الحسن ما اجود ما قاله
ما الحرجاني في ذكر الحوض صح الطاء المهملة وكسر الواو وتشديد الياء وفي آخره هاء
الطف هو صح الطاء المهملة وفي آخره هاء وفي صحيح البخاري ذكر الحوض وقد
ابو عبيد هو البكري المعروف بالمدينة ه

واخبرنا ابن الاخرم قال اخبرنا الامام الحافظ ابو عيسى قال اخبرنا ابو عبد الله محمد بن اسماعيل البخاري قال
حدثنا ابو نعيم قال حدثنا سفيان عن ابي اسحاق عن عمرو بن ميمون عن عبد الله رضي الله عنه
ح واخبرنا ابو بكر احمد بن الحسن بن احمد الحرشي قال اخبرنا ابو حامد احمد بن حمدان بن علي بن مهران
قال حدثنا محمد بن يحيى قال حدثنا ابو نعيم قال حدثنا سفيان عن ابي اسحاق عن عمرو بن ميمون
عن عبد الله رضي الله عنه قال كنا نقول في زمن النبي صلى الله عليه وسلم السلام على الله من عباده السلام
على فلان وفلان فقال لنا رسول الله صلى الله عليه وسلم لا تقولوا السلام على الله فان الله هو السلام
ولكن قولوا التحيات لله والصلوات والطيبات ٥

اما الرجال فسوى ابو بكر احمد بن الحسن الحارثي وابو نعيم الفضل بن دكين
عن سفيان الثوري وهو ابن سعيد بن مسروق الكوفي عن ابي اسحاق عمرو بن عبد الله السبيعي
الهمداني عن عمرو بن ميمون الاودي عن عبد الله بن مسعود الهذلي رضي الله عنه ٥

وامر النبي صلى الله عليه وسلم بالتشهد في الصلاة ٥

وهو ما اخبرنا به ابو بكر احمد بن الحسن الحارثي قال
حدثنا ابو نعيم قال حدثنا سفيان عن ابي اسحاق عن عمرو بن ميمون عن عبد الله رضي الله عنه
قال علمني رسول الله صلى الله عليه وسلم التشهد وكفي بين كفيه كما يعلمني السورة من القرآن
التحيات لله والصلوات والطيبات السلام عليك ايها النبي ورحمة الله وبركاته السلام علينا
وعلى عباد الله الصالحين اشهد ان لا اله الا الله واشهد ان محمدا عبده ورسوله ٥

وفي هذا الحديث دليل على ان التشهد الذي علمه النبي صلى الله عليه وسلم ابن مسعود
هو التشهد الذي اختاره ابو حنيفة رحمه الله ٥

وامر النبي صلى الله عليه وسلم بالصلاة عليه بعد التشهد ٥

وهو ما اخبرنا به ابو بكر احمد بن الحسن الحارثي قال
حدثنا ابو نعيم قال حدثنا سفيان عن ابي اسحاق عن عبد الرحمن بن يزيد عن عبد الله رضي الله عنه
قال قال رسول الله صلى الله عليه وسلم اذا قعد احدكم في الصلاة فليقل التحيات لله والصلوات والطيبات
السلام عليك ايها النبي ورحمة الله وبركاته السلام علينا وعلى عباد الله الصالحين اشهد ان لا اله الا الله
واشهد ان محمدا عبده ورسوله ثم ليتخير من الدعاء اعجبه اليه فيدعو به ربه ٥

واخبرنا ابو بكر احمد بن الحسن الحارثي قال اخبرنا ابو حامد احمد بن حمدان بن علي بن مهران
قال حدثنا محمد بن يحيى قال حدثنا ابو نعيم قال حدثنا سفيان عن ابي اسحاق عن عبد الرحمن بن يزيد
عن عبد الله رضي الله عنه قال قال رسول الله صلى الله عليه وسلم اذا قعد احدكم في الصلاة فليقل
التحيات لله والصلوات والطيبات السلام عليك ايها النبي ورحمة الله وبركاته السلام علينا وعلى عباد الله
الصالحين اشهد ان لا اله الا الله واشهد ان محمدا عبده ورسوله ٥

وفي هذا الحديث دليل على ان الصلاة على النبي صلى الله عليه وسلم بعد التشهد
واجبة لان الامر يقتضي الوجوب ما لم يصرفه عنه دليل ٥

وقد اختلف اهل العلم في وجوب الصلاة على النبي صلى الله عليه وسلم في التشهد الاخير
فمن قال بوجوبها قال لا تجوز صلاة من لم يصل على النبي صلى الله عليه وسلم في التشهد الاخير
ومن قال بسنيتها قال صلاته جائزة ٥

وهو قول ابي حنيفة رحمه الله ٥

لما روينا ٥

ولما روى ابو بكر احمد بن الحسن الحارثي قال
حدثنا ابو نعيم قال حدثنا سفيان عن ابي اسحاق عن عبد الله بن يزيد عن علقمة عن عبد الله رضي الله عنه
انه كان يقول على اثر صلاته قد قضى صلاته ما شاء ان يقضي ثم قام ولم يأمر بالصلاة على النبي صلى الله عليه وسلم ٥

وفي الشرط الثالث الشرط الثاني وهو الطهارة عن الحدث والنجس بالحدث والنجس فيما قبل الركبة
الشرط جزء من الثانية وجميعا شرط واحد من الشرائط على ما ذكره محمد رحمه الله في غير موضع من الكتاب
ورواه عن ابي حنيفة رحمه الله وهذا على عدد الركعات ستة عشر ركعة مع الوتر
وانما قلنا هذا على قول من يقول الطهارة شرط واحد من الشرائط لان عنده الشرائط كلها
الا القعدة على ما علم والله اعلم ٥

على انه يحتمل ان يقال وهذا ظاهر ٥

لما روينا مما مضى في الفرض وسيأتي في الاسماع ٥

على ان صلاة من لم يقرأ الفاتحة جائزة عند ابي حنيفة رحمه الله وعند ابي يوسف ومحمد رحمهما الله لا تجوز
الصلاة الا بقراءة الفاتحة والله اعلم ٥

وقد روى ابو يوسف عن ابي حنيفة رحمهما الله ان من قرأ في ركعة من الوتر
قدر ما تجوز به الصلاة لا تفسد صلاته ما دام في القعدة وان كان ترك
سورة لا صلاة له ٥

وفي الشرط الثالث الشرط الثاني وهو الطهارة عن الحدث والنجس بالحدث والنجس فيما قبل الركبة
الشرط جزء من الثانية وجميعا شرط واحد من الشرائط على ما ذكره محمد رحمه الله في غير موضع من الكتاب
ورواه عن ابي حنيفة رحمه الله وهذا على عدد الركعات ستة عشر ركعة مع الوتر
وانما قلنا هذا على قول من يقول الطهارة شرط واحد من الشرائط لان عنده الشرائط كلها
الا القعدة على ما علم والله اعلم ٥

على انه يحتمل ان يقال وهذا ظاهر ٥

لما روينا مما مضى في الفرض وسيأتي في الاسماع ٥

على ان صلاة من لم يقرأ الفاتحة جائزة عند ابي حنيفة رحمه الله وعند ابي يوسف ومحمد رحمهما الله لا تجوز
الصلاة الا بقراءة الفاتحة والله اعلم ٥

وقد روى ابو يوسف عن ابي حنيفة رحمهما الله ان من قرأ في ركعة من الوتر
قدر ما تجوز به الصلاة لا تفسد صلاته ما دام في القعدة وان كان ترك
سورة لا صلاة له ٥

شبكة الألوكة www.alukah.net

تا عبد بن حميد هو عبد بن نصر ... بن سعد بن حميد بن نصر ابو محمد الكشي ... ويقال
في اسمه عبد الحميد ... عبد حميد حافظ ... [illegible]
[illegible] ... وابن حزم ... قال ...
[illegible] ... عبد الحميد ... [illegible]
[illegible] ... قال ابن ... [illegible]
قال ... [illegible]
[illegible] ... شهود ...
[illegible]
[illegible]
[illegible] ... قال ...
[illegible]
[illegible]
[illegible]
وقال ... [illegible]
[illegible] ... وقال ... [illegible]
[illegible] ... وقال ابن ... [illegible]
[illegible]
[illegible] ... الجاهلية وكان
[illegible] ... رسول الله صلى الله عليه وسلم
[illegible]
[illegible] ... النبي صلى الله عليه وسلم ... [illegible]
[illegible]
[illegible]
[illegible]
[illegible]

وذكر ... [illegible] ... الكوفة ... [illegible]
[illegible]
[illegible]
[illegible]
[illegible]
[illegible]
[illegible]
[illegible]
[illegible]
[illegible]
[illegible]
[illegible]
[illegible]
[illegible]
[illegible]
قال ... [illegible]

[illegible]
[illegible]
[illegible]
[illegible]
[illegible]
[illegible]
[illegible]
[illegible]
[illegible]

شبكة الألوكة
www.alukah.net

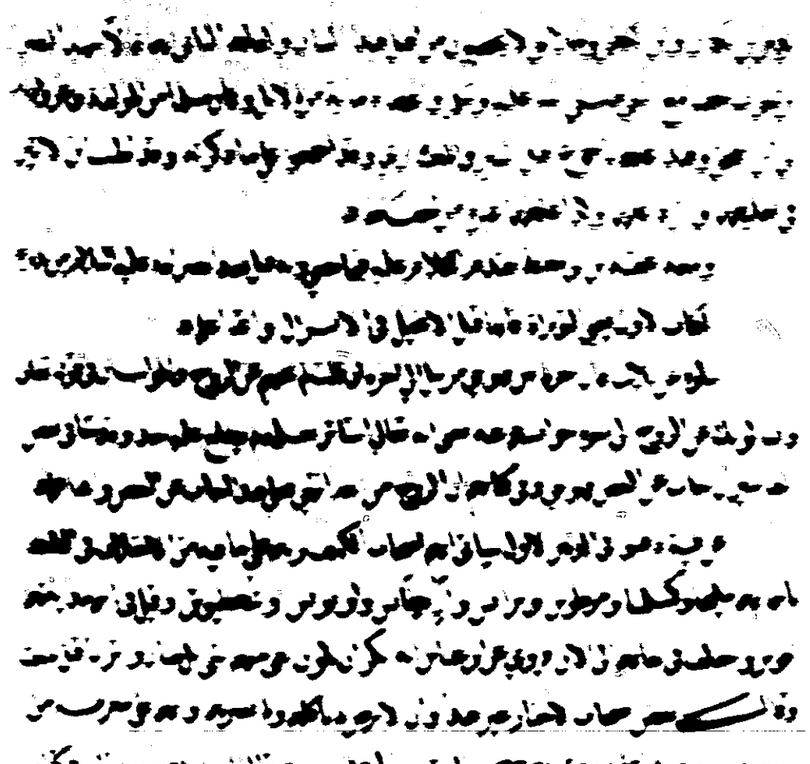

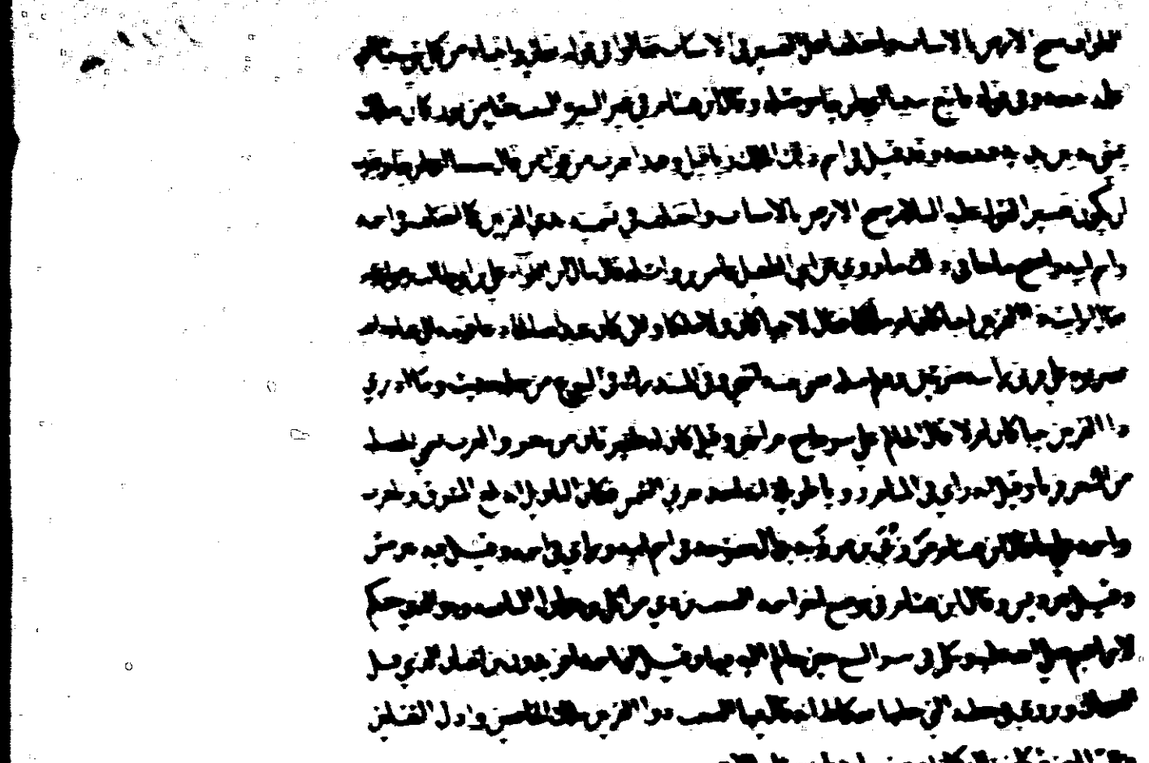

وأما سفيان بن حرب أبو سفيان اسمه صخر بن حرب بن أمية بن عبد شمس كان من كبار التجار وكانت له
رحلة إلى الروم [illegible] وأما حرب [illegible] وهو الذي [illegible]
يوم [illegible] كثيرة ومناقبه مشهورة [illegible] يوم [illegible]
[illegible] عليه السلام [illegible]
مائة من الإبل وأربعين أوقية فضة وشهد الطائف وقعد عنه يومئذ وشهد اليرموك [illegible]
حديثه [illegible] رواية [illegible] ثم حسن إسلامه [illegible] المدينة وتوفي [illegible]
وثلاثين وقيل سنة أربع وثلاثين [illegible] من الأشراف [illegible]
مذكور ثم عمرو الأشعث بن قيس وجرير بن عبد الله وعدي بن حاتم وعمرو بن معدي كرب [illegible]
[illegible] ومن التابعين الأحنف بن قيس [illegible]
[illegible] ثم عمرو [illegible] وعتبة بن أبي سفيان [illegible] وإبراهيم النخعي [illegible]
وأبو مجلز السدوسي [illegible] وعبيدة السلماني [illegible]
من الأنبياء ومن الأشراف [illegible] ومن الأشراف عبد المطلب
ابن هاشم وأمية بن عبد شمس [illegible] ومن الصحابة رضي الله عنهم [illegible]
على ما قدمت [illegible] وجابر بن عبد الله وحسان بن ثابت [illegible]
[illegible] وأبو سفيان صخر بن حرب بن أمية المذكور والعباس بن عبد المطلب وعبد الله
ابن الأرقم وعبد الله بن عمر وعبد الله بن عباس وعبد الله بن عمير وعبد الله بن أبي أوفى [illegible]
وعتبة بن مسعود الهذلي وعثمان بن عامر أبو قحافة والد الصديق أبي بكر وعقيل بن أبي طالب وعمرو بن أم
مكتوم [illegible] وأبو أحمد محسن واسمه عبد [illegible] على الصحيح وقتادة بن النعمان [illegible]
[illegible] ومالك بن ربيعة أبو أسيد الساعدي ومخرمة بن نوفل ومن التابعين عطاء بن أبي رباح [illegible]
عبد الرحمن [illegible] وأبو عبد الرحمن السلمي وأبو هلال الراسبي والله أعلم

وابنه حنظلة هذا حنظلة بن أبي سفيان صخر بن حرب [illegible] وقعة بدر [illegible]
وسيأتي ذلك في قصة بدر في كلام المؤلف

وحنظلة بن أبي العاص بن أمية [illegible] عثمان
[illegible] ترجمته [illegible] عثمان [illegible] عبد البر [illegible]
ومعاوية بن المغيرة بن العاص بن أمية من بني عبد الدار هذا كافر لا أعلم ماذا جرى له [illegible]

[illegible] على كفره أو قتل عليه

ومن بني عبد الدار النضر بن الحارث [illegible]
[illegible] بدر [illegible]

الأسود بن المطلب بن أسد بن عبد العزى هذا هالك كافر كما سيأتي في [illegible]
[illegible]
[illegible] اليد

وابنه زمعة [illegible] الأسود بن المطلب بن أسد [illegible] هذا قتل ببدر كافرا [illegible]
[illegible] العاص بن هشام [illegible] ببدر كافرا [illegible]
الأسود بن عبد يغوث [illegible]

[illegible] هشام [illegible] عمرو بن هشام [illegible] قتل ببدر كافرا [illegible]
[illegible] كما سيأتي

وأخاه العاص بن هشام ذكر المؤلف في غزوة بدر أنه قتل كافرا وأنه قتله عمر [illegible]
[illegible] ترجمة خالد بن العاص بن هشام [illegible] ترجمة [illegible] بن هشام [illegible]
[illegible] ترجمة سعيد بن العاص [illegible] العاص بن هشام [illegible] ببدر كافرا [illegible]
[illegible] العاص بن هشام [illegible] ترجمة هشام بن العاص بن هشام [illegible] والله أعلم وقال الذهبي
في [illegible] ترجمة خالد بن العاص بن هشام بن المغيرة المخزومي [illegible] أبو جهل يوم بدر [illegible]
[illegible] عثمان [illegible] العاص بن هشام [illegible]
[illegible] عكرمة بن خالد بن العاص [illegible] كلام الذهبي [illegible] كلام المؤلف [illegible] لأبي عمر
[illegible] لأبي جهل [illegible] العاص [illegible] بدر [illegible]

وعمهما الوليد بن المغيرة يعني بن عبد الله بن عمر بن مخزوم هلك كافر

وابنه [illegible] الوليد بن المغيرة هذا قتل كافرا ببدر [illegible]
في غزوة بدر [illegible] ذكر بني مخزوم [illegible] رجلا [illegible]
[illegible] رجلا [illegible] جماعة [illegible]
[illegible] بني عبد الدار [illegible]
[illegible] الوليد [illegible] أسر [illegible] الأسر [illegible]

شبكة الألوكة
www.alukah.net

والنهر ... في ... والله اعلم

ولم ... وعند ... [illegible] والله اعلم

وروى ... [illegible] ... في الوقت ... [illegible]

لان ... [illegible] ... حتى ... [illegible]

عند النبي صلى الله عليه وسلم ... [illegible]

الوقت ... [illegible] ... الاستيعاب ... [illegible]

... [illegible] ... الاستيعاب ... [illegible]

... [illegible] ... قال ... [illegible]

... [illegible] ... وكان عند ... [illegible]

ابن ... [illegible]

... [illegible]

ابن ... بن عبد الله ... [illegible]

... [illegible]

كلام ... والله اعلم

... [illegible] ... والله اعلم ... [illegible]

... عند ... [illegible] ... والله اعلم

و ... [illegible]

... [illegible] ... والله اعلم

... [illegible]

... [illegible]

في ... [illegible] ... وكان ... [illegible]

... [illegible]

... [illegible]

... [illegible]

... [illegible]

... [illegible]

... [illegible] ... اعلم

... [illegible]

... [illegible] ... والله اعلم

وابن عبد ... [illegible]

كان ... [illegible] ... عبد البر في الاستيعاب ... [illegible]

... [illegible]

... [illegible]

... [illegible]

... [illegible]

... [illegible] ... عنه ... والله اعلم

... [illegible]

... [illegible]

في ... [illegible]

... [illegible]

... [illegible]

... [illegible]

... [illegible]

... [illegible] ... والله اعلم

... [illegible]

... [illegible]

... [illegible]

... [illegible]

... [illegible]

... [illegible]

فصل أبي جمرة

واسم أبي [illegible] المدني [illegible] الرشيد [illegible]

[illegible] بكر [illegible] الاستيعاب [illegible]

[illegible] عبد الله بن جحش وقيل [illegible] الأنصاري [illegible]

[illegible] عبد الله بن جحش [illegible]

[illegible] صلى الله عليه وسلم [illegible] الإسلام [illegible]

[illegible] الهجرة وكان [illegible] في البيت [illegible]

[illegible] صلى الله عليه وسلم [illegible]

وحلة [illegible] قديم الإسلام [illegible] في البيت [illegible]

[illegible] من الهجرة [illegible] واستشهد [illegible]

[illegible] في جمادى الأولى [illegible] الصديق أربع وعشرين [illegible]

و[illegible] بن [illegible] وقيل [illegible]

[illegible] بن عبد شمس [illegible] قديم الإسلام [illegible]

[illegible] النبي صلى الله عليه وسلم [illegible]

استشهد [illegible] اليمامة [illegible]

[illegible] عليه السلام [illegible] وسيأتي في إسلام عمر رضي الله عنه

[illegible] عليه السلام [illegible] عليه السلام [illegible]

[illegible] عليه السلام واستشهد يوم اليمامة [illegible]

[illegible] والولي [illegible]

واشترى [illegible] بلال [illegible] فاشتراه أبو بكر الصديق [illegible]

[illegible] أبو عمر [illegible]

أبو بكر [illegible] بلال [illegible] الجوهري [illegible] بلال [illegible]

[illegible] الثابت

[illegible] اشتراه الصديق [illegible] وقيل [illegible]

[illegible] ولا [illegible]

[illegible] الصديق [illegible] عائشة [illegible]

[illegible] إلى [illegible] أبي بكر [illegible] عليها السلام [illegible]

واعتق [illegible] وكنيته

أبو [illegible]

[illegible] بلال [illegible]

[illegible]

و[illegible] أبي بكر الصديق واسمه [illegible]

[illegible] الصديق

[illegible]

[illegible]

وذكر [illegible] الإسلام [illegible]

[illegible]

[illegible]

[illegible] وأنه [illegible]

[illegible]

والأحمس [illegible] ساكنة ثم [illegible]

[illegible] ساكنة [illegible] واسم الأحمس [illegible]

[illegible] قديم [illegible] كما سيأتي [illegible]

[illegible]

[illegible] الطاهرة

[illegible] قال

وربما [illegible] بعد [illegible] ساكنة [illegible]

ساكنة [illegible] قال [illegible]

[illegible] الصحاح [illegible] وهو على طرف

[illegible] قال [illegible]

وقال أبو عمرو [illegible] قال [illegible] على طرف [illegible]

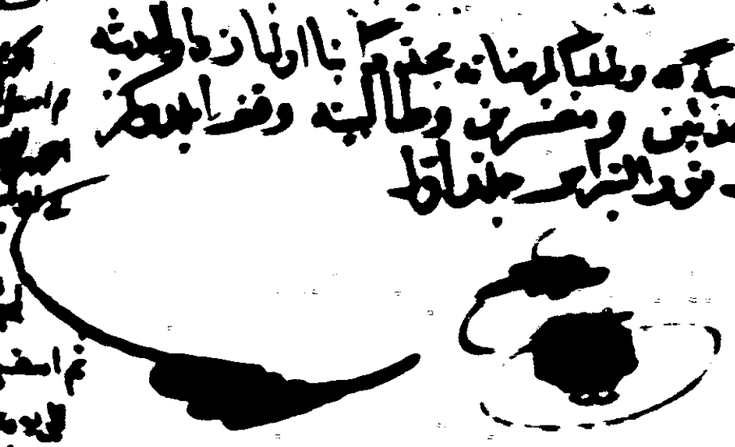

R
Ka. M.
2306

شبكة الألوكة
www.alukah.net

شبكة الألوكة
www.alukah.net

شبكة الألوكة
www.alukah.net

شبكة الألوكة
www.alukah.net

شبكة الألوكة
www.alukah.net

شبكة الألوكة
www.alukah.net

شبكة الألوكة
www.alukah.net

شبكة الألوكة
www.alukah.net

شبكة الألوكة
www.alukah.net

شبكة الألوكة
www.alukah.net

وقد قلت

شبكة الألوكة
www.alukah.net

شبكة الألوكة
www.alukah.net

شبكة الألوكة
www.alukah.net

شبكة الألوكة
www.alukah.net

شبكة الألوكة
www.alukah.net

شبكة الألوكة
www.alukah.net

شبكة الألوكة
www.alukah.net

شبكة الألوكة
www.alukah.net

شبكة الألوكة
www.alukah.net

شبكة الألوكة
www.alukah.net

شبكة الألوكة
www.alukah.net

شبكة الألوكة
www.alukah.net

شبكة الألوكة
www.alukah.net

شبكة الألوكة
www.alukah.net

شبكة الألوكة
www.alukah.net

شبكة الألوكة
www.alukah.net

ذكر بيان الكعبة سدد الله تعالى

وكان الحبر الطبري في تاسكه حاكيا في أول من بناها على ثلاثة أقوال أحدها أن الله عز وجل وضعها لا شك في ذلك ومن وضعها أتاه علمها من الله تعالى فأمر بها وبنائها فبناها والثاني أن الذي بناها آدم عليه السلام والثالث أن الذي بناها شيث بن آدم عليه السلام وكان الذي أخذ عن أبيه وعن الملائكة وفي أخبار هذا الباب أن الله تعالى لما أمر آدم عليه السلام ببناء البيت وعلمه مناسكه وأتاه جبريل عليه السلام بالحجر الأسود ليضعه في الركن فبناه وارتفع البناء وكان آدم يطوف به فلما كان زمن الطوفان رفع الله البيت إلى السماء الرابعة وبقي أساسه وهو البيت المعمور الذي ذكره الله تعالى في كتابه العزيز وهو مثل الكعبة في الأرض سمكا وتربيعا وفي الخبر أنه يدخله كل يوم سبعون ألف ملك لا يعودون إليه أبدا وفي الخبر أن الله تعالى أمر إبراهيم عليه السلام أن يبني بيتا في الأرض على مثال البيت المعمور وعلى قدره فلما أمره الله تعالى بذلك قال يا رب وأين أجد مكانه فأرسل الله تعالى إليه السكينة وهي ريح خجوج لها رأسان على صورة الحيات فتطوفت على مكان البيت الحرام كتطوف الحية على بيضها فأتبعها إبراهيم عليه السلام حتى انتهت إلى مكة فقعدت على موضع البيت فبنى إبراهيم عليه السلام على أساس آدم عليه السلام وكان طوله في السماء تسعة أذرع وعرضه تسعة أذرع وجعل له بابين شرقيا وغربيا وجعل له سطحا وسقفه بخشب السدر وجعل له ميزابا من ورق وكان يصعد إليه بسلم وكان ارتفاعه من الأرض اثنين وثلاثين ذراعا وجعل طوله من الركن الأسود إلى الركن الذي يليه الشامي ثلاثين ذراعا وعرضه من الركن الشامي إلى الركن الذي يليه العراقي اثنين وعشرين ذراعا وجعل عرضه من الركن العراقي إلى الركن الذي يليه اليماني ثلاثين ذراعا وجعل عرضه من الركن اليماني إلى الركن الأسود اثنين وعشرين ذراعا وجعل له ركنا يمانيا وركنا شاميا وركنا عراقيا وركنا أسود وهو الذي فيه الحجر الأسود وجعل له حطيما وهو ما بين الركن الأسود والركن اليماني وجعل له شاذروانا وهو ما بين الركن العراقي والركن الأسود وجعل له حجرا وهو ما بين الركن الشامي والركن العراقي وجعل له ركنا يمانيا وركنا شاميا وركنا عراقيا وركنا أسود وهو الذي فيه الحجر الأسود وجعل له حطيما وهو ما بين الركن الأسود والركن اليماني وجعل له شاذروانا وهو ما بين الركن العراقي والركن الأسود وجعل له حجرا وهو ما بين الركن الشامي والركن العراقي

شبكة الألوكة
www.alukah.net

شبكة الألوكة
www.alukah.net

شبكة الألوكة
www.alukah.net

شبكة الألوكة
www.alukah.net

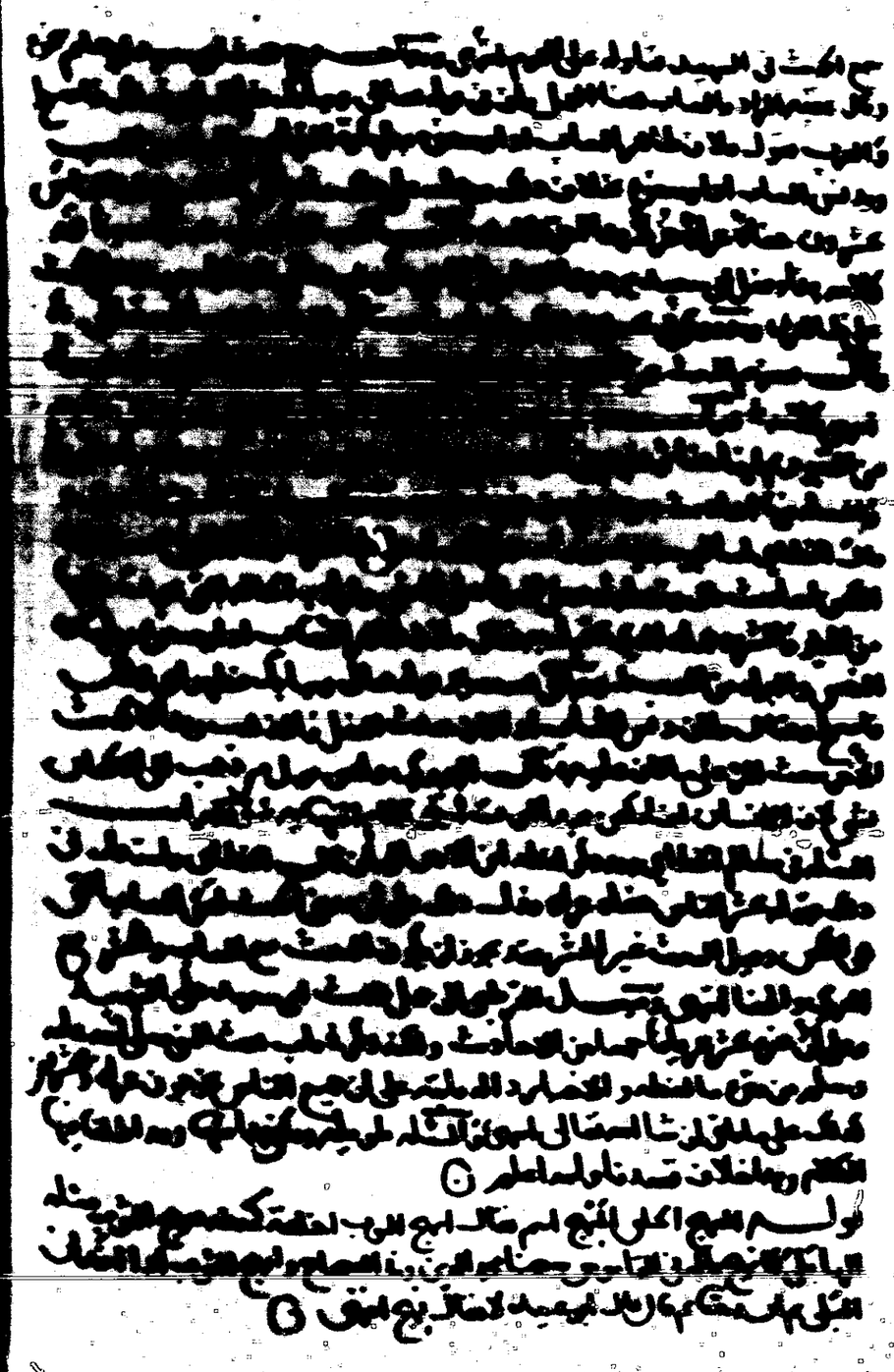

شبكة الألوكة
www.alukah.net

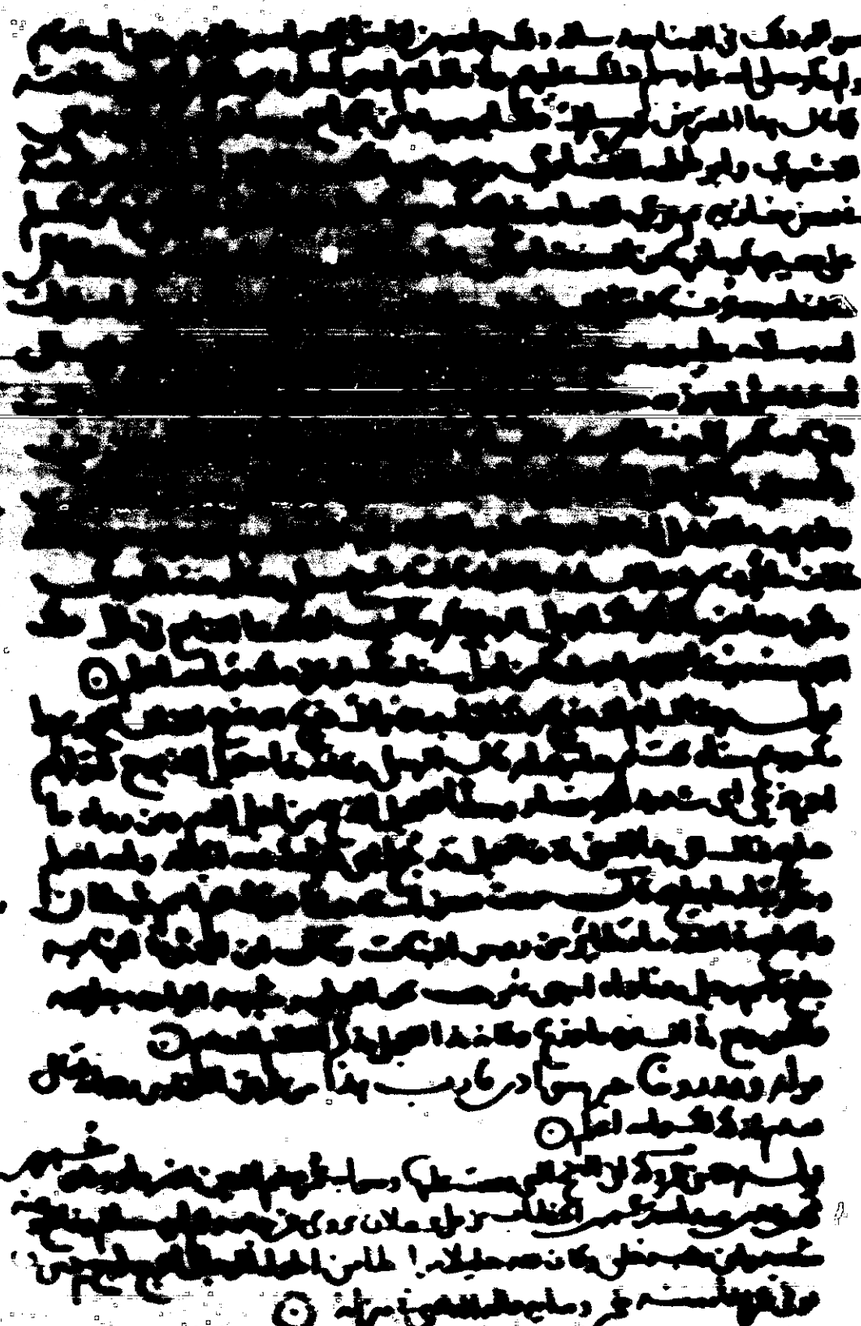

شبكة الألوكة
www.alukah.net

شبكة الألوكة
www.alukah.net

شبكة الألوكة
www.alukah.net

شبكة الألوكة
www.alukah.net

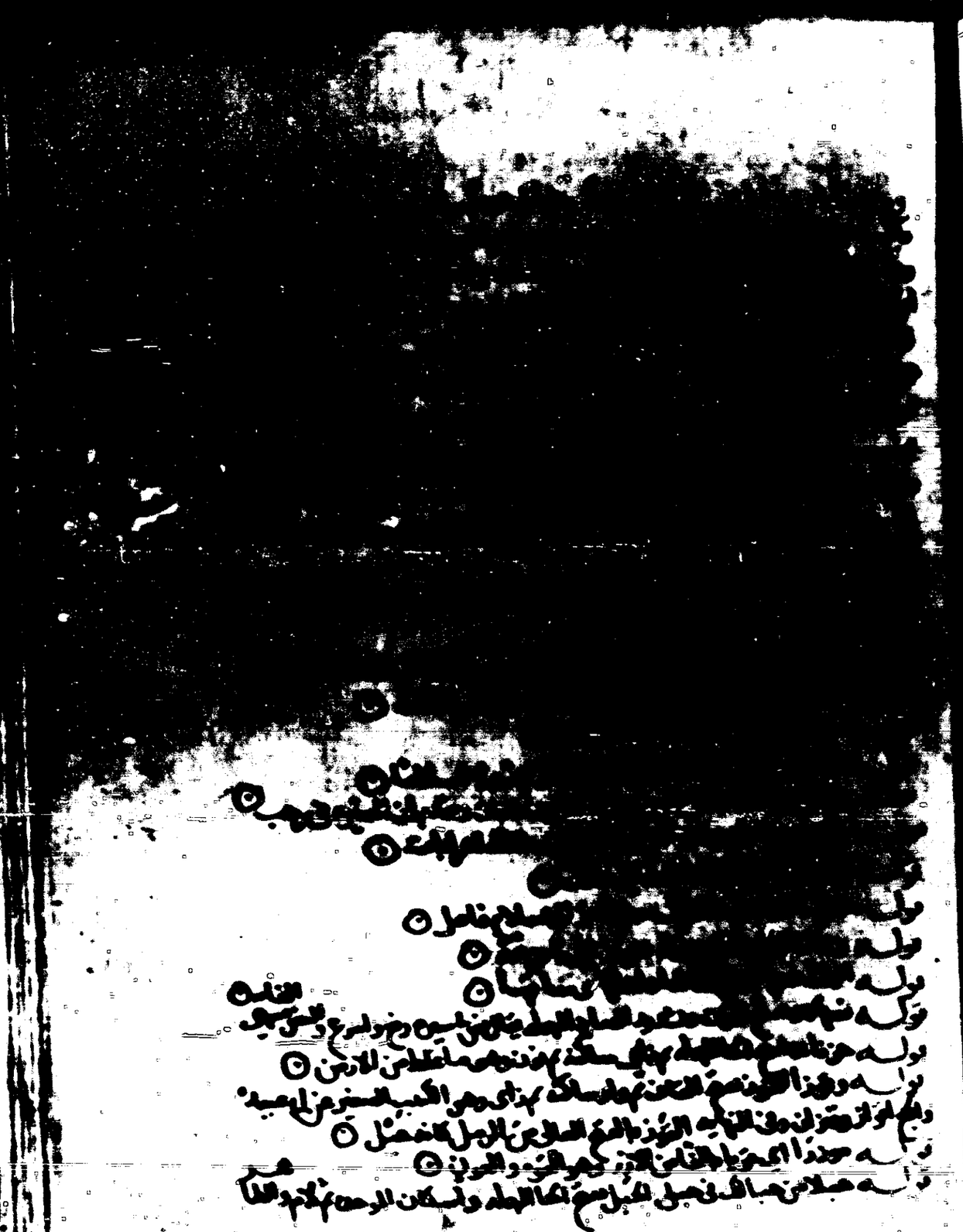

شبكة الألوكة
www.alukah.net

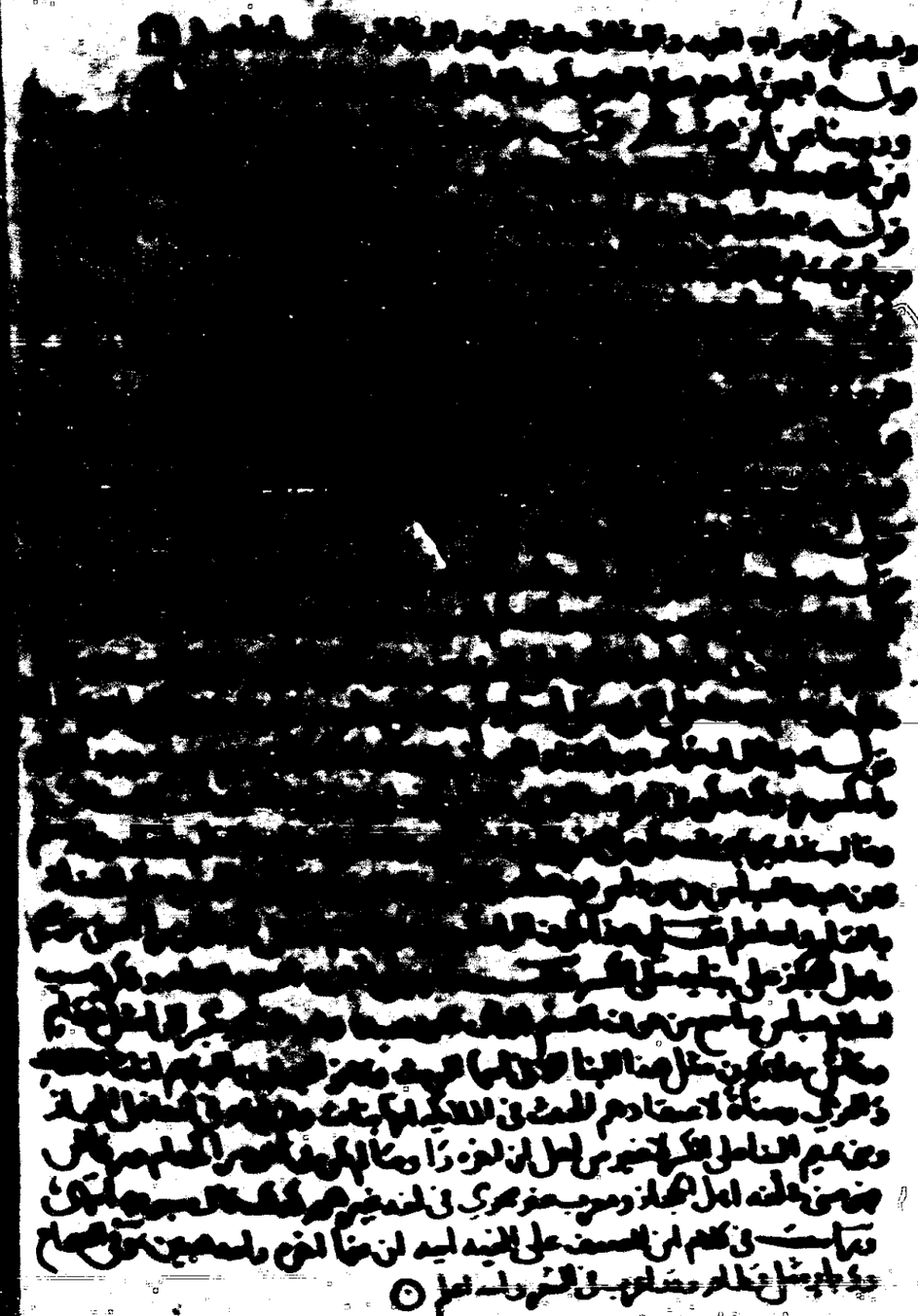

[illegible] بعثه صلى الله عليه وسلم الى الاسود والاحمر ○

[illegible] الى الاسود والاحمر [illegible] ○

[illegible]

[illegible] ○

[illegible] ○

[illegible]

[illegible] سنة ٢٥٧ [illegible] ○

[illegible] ○

[illegible] سنة ١٣٩

[illegible] ○

[illegible] عمرو بن شعيب [illegible]

[illegible] عبد الله بن عمرو بن العاص [illegible]

[illegible] ○

[illegible]

[illegible] عمرو بن شعيب عن ابيه عن جده [illegible]

[illegible] ○

[illegible]

شبكة الألوكة
www.alukah.net

شبكة الألوكة
www.alukah.net

شبكة الألوكة
www.alukah.net

شبكة الألوكة
www.alukah.net

شبكة الألوكة
www.alukah.net

شبكة الألوكة
www.alukah.net

شبكة الألوكة
www.alukah.net

شبكة الألوكة
www.alukah.net

شبكة الألوكة
www.alukah.net

شبكة الألوكة
www.alukah.net

شبكة الألوكة
www.alukah.net

شبكة الألوكة
www.alukah.net

ذكر ذهاب رسول الله صلى الله عليه وسلم وغيره الى الاسلام

شبكة الألوكة
www.alukah.net

شبكة الألوكة
www.alukah.net

شبكة الألوكة
www.alukah.net

ومن ذلك خبر اسلام حمزة رضي الله عنه

شبكة الألوكة
www.alukah.net

شبكة الألوكة
www.alukah.net

شبكة الألوكة
www.alukah.net

شبكة الألوكة
www.alukah.net