شبكة الألوكة
www.alukah.net

مكتبة الأستاذ الدكتور محمد بن تركي التركي

مخطوطة

مشارق الأنوار على صحاح الآثار

المؤلف

عياض بن موسى بن عياض (القاضي عياض)

الملاحظات

- أصل هذه النسخة في مكتبة الإسكوريال - إسبانيا - رقم 421.

شبكة الألوكة
www.alukah.net

شبكة الألوكة
www.alukah.net

شبكة الألوكة
www.alukah.net

ومن نسخة ايضا رحمة الله عليه ما نصه ذكر ان ابا عمر بن الصلاح رحمه الله لما وقف على المشارق
بدمشق انشد

مشارق انوار تزين بسبتة ... وذا عجب كون المشارق بالغرب

وقد شفع بعضهم هذا البيت فقال

ومرعى خصيب في جديب ربوعها ... الا فاعجبوا للخصب في عنزل جدب

في كتاب معجم الاسماء ابي علي الصدفي لابن الابار
في ترجمة يوسف بن يسعون عن النبي صلى الله عليه
وسلم النظر الى وجه علي عبادة قال ابو عبيد قال
ابن الاعرابي تاويله ان عليا كان اذا برز قال الناس لا اله الا الله
ما اشرف هذا الفتى لا اله الا الله ما اشجع هذا الفتى
لا اله الا الله ما اعلم هذا الفتى لا اله الا الله ما اكرم هذا الفتى
اراد باكرم اتقى انتهى

شبكة الألوكة
www.alukah.net

40

الحمد لله
ركب عبد الله المعتمد عليه [illegible] امير المؤمنين [illegible]
امير المؤمنين [illegible] خلد الله [illegible]

الحمد لله وحده
تملكه بالشراء كاتبه موسى بن [illegible] بن محمد بن عبد العزيز
الجزولي

شبكة الألوكة
www.alukah.net

بسم الله الرحمن الرحيم — وصلى الله على نبينا محمد وآله وصحبه وسلم تسليما

قال الشيخ الإمام الحافظ أبو الفضل عياض بن موسى اليحصبي رحمه الله تعالى ورضي عنه

الحمد لله الذي هدانا لهذا وما كنا لنهتدي لولا أن هدانا الله، والصلاة والسلام على نبينا محمد الذي بعثه الله بالحق بشيرا ونذيرا وداعيا إلى الله بإذنه وسراجا منيرا، وعلى آله وصحبه الذين حملوا عنه الدين وبلغوا عنه شرائع الإسلام وأوضحوا سبيل الهدى لمن بعدهم، وأقاموا منار الحق بعد أن كان مطموسا، وأوردوا لنا من معين علمه ما كان عن غيرهم محبوسا، فرضي الله عنهم أجمعين، وجعلنا ممن اقتفى آثارهم واهتدى بهداهم ومشى على سبيلهم وسلك مناهجهم، وحشرنا في زمرتهم وأدخلنا في جملتهم بمنه وكرمه.

وبعد، فإن الله تعالى لما خص نبيه صلى الله عليه وسلم بالشرف الأعلى والمقام الأسنى، وأعلى منزلته على جميع الأنبياء والمرسلين، وأتم له مكارم الأخلاق والشيم، وأعطاه من المعجزات ما يتحير فيه الأولون والآخرون، وأيده بالبراهين الواضحات والآيات الباهرات، وأظهر على يديه من الخوارق ما يعجز عن الإتيان بمثله الثقلان، وأجرى على لسانه من الفصاحة ما يقصر عن بلوغ أمده كل لسان، وأنطق له الشجر والحجر، وسجد له الشمس والقمر، وسبحت في كفه الحصى، وحنت إليه الجذوع، وأشبعت من يسير الطعام الجموع، وأروت من قليل الماء الوفود والشروع، وأبرأ بلمسه وريقه المرضى والسقام، وأحيا بدعوته الموتى بإذن الملك العلام، وأسرى به ليلا من المسجد الحرام إلى المسجد الأقصى، وعرج به إلى السماء العلا فرأى من آيات ربه الكبرى، وأطلعه على الجنة والنار، وأراه ما أعد لأهل الكرامة والبوار، وأوحى إليه ما شاء مما أراد، وأدناه منه حتى سمع صريف القلم بالمداد، وأعطاه الحوض المورود، وشرفه بالشفاعة العظمى يوم الورود، وأعلى ذكره في الملأ الأعلى، وأشاد بفضله في الأولين والآخرين، وأقسم بحياته في محكم كتابه المبين، وأظهر دينه على الدين كله، وأكمل له ولأمته الشرائع، وأوضح لهم المناهج، وأقام لهم المعالم، وأزاح عنهم المظالم، وأوضح لهم الحلال والحرام، وأمرهم بالمعروف ونهاهم عن المنكر، وأخذ عليهم العهود والمواثيق، وأمرهم بالتمسك بالعروة الوثقى، وأوصاهم بالتحلي بالأخلاق الزكية والشيم المرضية، وحذرهم من الاتصاف بالأوصاف الدنية والشيم الرديئة، وأمرهم بالتأسي به في جميع أحوالهم، والاقتداء بسنته في أقوالهم وأفعالهم، وأخبرهم أنه لا يتم إيمان أحد منهم حتى يكون هو أحب إليه من نفسه وولده ووالده والناس أجمعين، وأن من أحبه كان معه في الجنة في أعلى عليين، ومن أبغضه كان مأواه النار وبئس القرار، وأنه لا يدخل الجنة إلا من آمن به وعزره ووقره ونصره واتبع النور الذي أنزل معه، وأن من أطاعه فقد أطاع الله، ومن عصاه فقد عصى الله، ومن والاه فقد والى الله، ومن عاداه فقد عادى الله، ومن أحبه فقد أحب الله، ومن أبغضه فقد أبغض الله، ومن آذاه فقد آذى الله، ومن عظمه فقد عظم الله، ومن أهانه فقد أهان الله، ومن أكرمه فقد أكرم الله، ومن أجله فقد أجل الله، ومن أعزه فقد أعز الله، ومن أذله فقد أذل الله، ومن أطاعه فقد أطاع الله، ومن عصاه فقد عصى الله، ومن والاه فقد والى الله، ومن عاداه فقد عادى الله، ومن أحبه فقد أحب الله، ومن أبغضه فقد أبغض الله، ومن آذاه فقد آذى الله، ومن عظمه فقد عظم الله، ومن أهانه فقد أهان الله، ومن أكرمه فقد أكرم الله، ومن أجله فقد أجل الله، ومن أعزه فقد أعز الله، ومن أذله فقد أذل الله،

شبكة الألوكة
www.alukah.net

شبكة الألوكة
www.alukah.net

شبكة الألوكة
www.alukah.net

www.alukah.net

شبكة الألوكة
www.alukah.net

شبكة الألوكة
www.alukah.net

شبكة الألوكة
www.alukah.net

www.alukah.net
شبكة الألوكة

شبكة الألوكة
www.alukah.net

شبكة الألوكة
www.alukah.net

www.alukah.net

www.alukah.net

شبكة الألوكة
www.alukah.net

www.alukah.net
شبكة الألوكة

شبكة الألوكة
www.alukah.net

شبكة الألوكة
www.alukah.net

شبكة الألوكة
www.alukah.net

شبكة الألوكة
www.alukah.net

قوله ه باب مواضع الوضوء من امرت ابو دود هذا الباب كثير والكشميهني امرت ابو دود هذا الباب كثير ان شاء الله تعالى

شبكة الألوكة
www.alukah.net

شبكة الألوكة
www.alukah.net

شبكة الألوكة
www.alukah.net

شبكة الألوكة
www.alukah.net

شبكة الألوكة
www.alukah.net

شبكة الألوكة
www.alukah.net

شبكة الألوكة
www.alukah.net

شبكة الألوكة
www.alukah.net

شبكة الألوكة
www.alukah.net

شبكة الألوكة
www.alukah.net

شبكة الألوكة
www.alukah.net

شبكة الألوكة
www.alukah.net

شبكة الألوكة
www.alukah.net

شبكة الألوكة
www.alukah.net

www.alukah.net
شبكة الألوكة

www.alukah.net
شبكة الألوكة

شبكة الألوكة
www.alukah.net

شبكة الألوكة
www.alukah.net

شبكة الألوكة
www.alukah.net

www.alukah.net
شبكة الألوكة

ج اصله
التغليظ والحلاوة في هذه ولعلها
وهو صحيح التصحيح بالتعريف

شبكة الألوكة
www.alukah.net

www.alukah.net

شبكة الألوكة
www.alukah.net

شبكة الألوكة
www.alukah.net

شبكة الألوكة
www.alukah.net

www.alukah.net

شبكة الألوكة
www.alukah.net

شبكة الألوكة
www.alukah.net

[illegible]

شبكة الألوكة
www.alukah.net

www.alukah.net
شبكة الألوكة

شبكة الألوكة
www.alukah.net

شبكة الألوكة
www.alukah.net

شبكة الألوكة
www.alukah.net

شبكة الألوكة
www.alukah.net

[illegible]

الخب والخب
الرجل الخداع

[illegible]

شبكة الألوكة
www.alukah.net

شبكة الألوكة
www.alukah.net

شبكة
الألوكة
www.alukah.net

شبكة الألوكة
www.alukah.net

شبكة الألوكة
www.alukah.net

شبكة الألوكة
www.alukah.net

www.alukah.net
شبكة الألوكة

شبكة الألوكة
www.alukah.net

www.alukah.net

شبكة الألوكة
www.alukah.net

www.alukah.net
شبكة الألوكة

شبكة الألوكة
www.alukah.net

شبكة الألوكة
www.alukah.net

شبكة الألوكة
www.alukah.net

شبكة الألوكة
www.alukah.net

شبكة الألوكة
www.alukah.net

شبكة الألوكة
www.alukah.net

شبكة الألوكة
www.alukah.net

شبكة
الألوكة
www.alukah.net

شبكة الألوكة
www.alukah.net

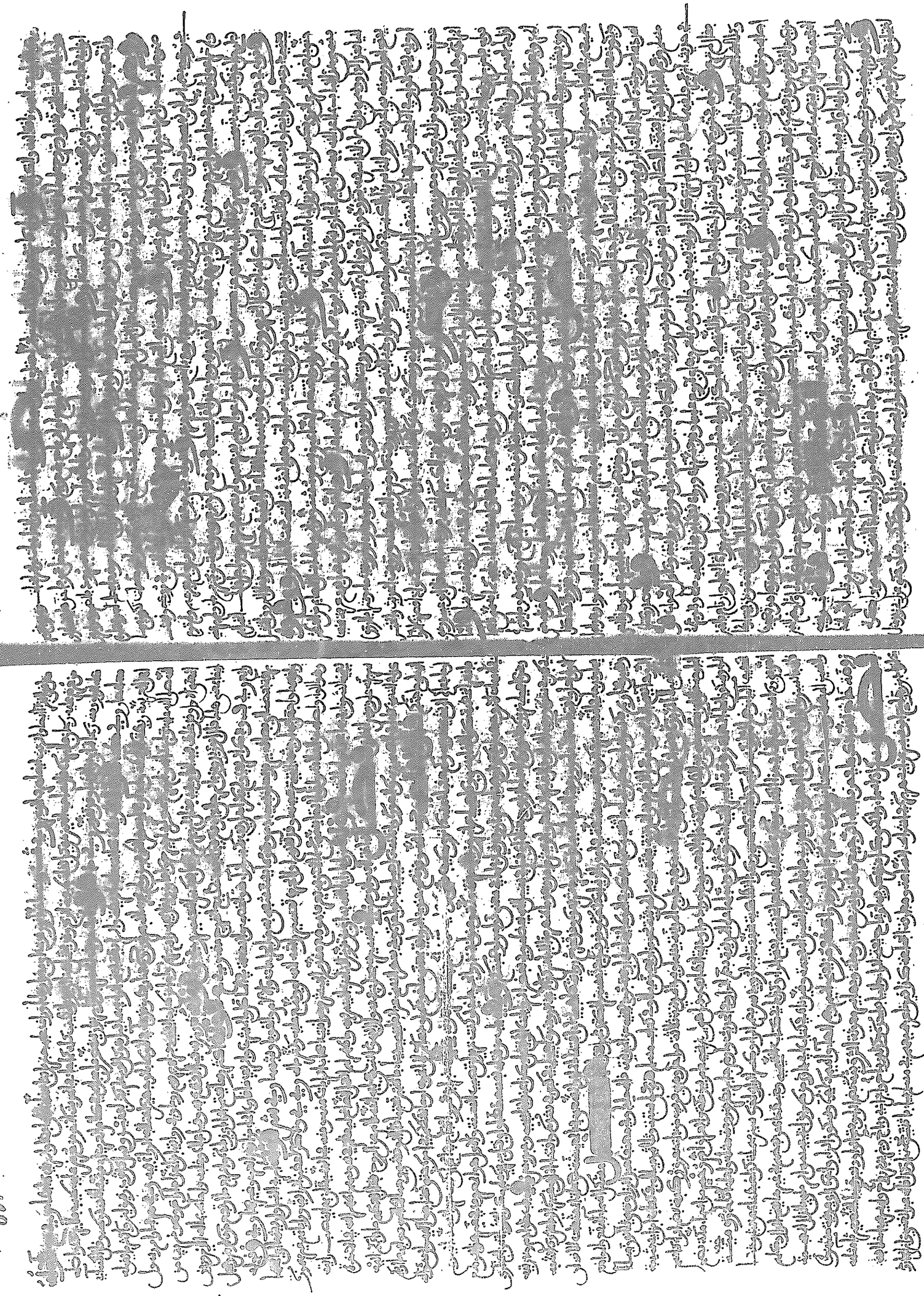

www.alukah.net
شبكة الألوكة

شبكة الألوكة
www.alukah.net

شبكة الألوكة
www.alukah.net

شبكة الألوكة
www.alukah.net

شبكة الألوكة
www.alukah.net

شبكة الألوكة
www.alukah.net

شبكة الألوكة
www.alukah.net

شبكة الألوكة
www.alukah.net

[illegible]

شبكة الألوكة
www.alukah.net

شبكة الألوكة
www.alukah.net

شبكة الألوكة
www.alukah.net

شبكة الألوكة
www.alukah.net

شبكة الألوكة
www.alukah.net

شبكة الألوكة
www.alukah.net

شبكة الألوكة
www.alukah.net

شبكة الألوكة
www.alukah.net

شبكة الألوكة
www.alukah.net

شبكة الألوكة
www.alukah.net

شبكة الألوكة
www.alukah.net

شبكة الألوكة
www.alukah.net

شبكة الألوكة
www.alukah.net

شبكة الألوكة
www.alukah.net

www.alukah.net
شبكة الألوكة

شبكة الألوكة
www.alukah.net

شبكة الألوكة
www.alukah.net

شبكة الألوكة
www.alukah.net

شبكة الألوكة
www.alukah.net

شبكة الألوكة
www.alukah.net

www.alukah.net
شبكة الألوكة

www.alukah.net

www.alukah.net
شبكة الألوكة

شبكة الألوكة
www.alukah.net

www.alukah.net
شبكة الألوكة

شبكة الألوكة
www.alukah.net

عن ابن الله امل اخرها اي وماشاء الله من هذه العيبة انها اراد ان المراد المساكين لما عنها وكم جسمها وقوله وجعل عنقها عن ضاعيا لبعث الملك ركوها
وبه ايضا اختلف حرقة وصرفة وقرقة وهو اسم المراة التي تستباح به وصل النبي صلى الله عليه وسلم فامره منه كافة الفقهاء انه عليه السلام
فرابيت له الموصوفة وقال بعضهم بفالم وفريبا من له كلابه كان غاية البيان وقوله امرها اجمع من نوره الطيب تسمى بزيلا من موضع هي
المرة او من شابه اخرى وسامن فرفي شي من دواء الغنا اي فوى وقوله فيبحثه بالزام امرها اخرجته كذا في مسلم وذكر البخاري من ابن وهو الوجه
جم صرفة وقوله بصدور رجال من بيانها من درهم من ثوبه معناه التيمن في الوقف لعنه انبرو معناه دامر هيد قوله وكيف جاء امر دعاهم
انشر الثمار والمرهاده كرالعام والعام كان بهم بالبيل بالعافية وداير اهاف وهو شبيه بالبرد والعجب تكنيه من الجنب بالمرو والعام ونزل
هو كلمة ابن او من بم عمر ان البيت اذا مات فرح من اسمه كما يقال له العامة والمرو وقوله فبصر لي رجال اي تحرفه واطه تصرف نقلت الزال
بالغيم يا كما قالوا انفضو من تنفهم فصل في اختلاف والوهم قوله في حرب العرفة اوسباخ الناس اخرجاه انفرادا كذا عن
التمر فرين بالازبعد دارا وصلهما كنتو من عمهم ثم ان يقع الصلوة وان من هيمانين وعند الغربي مثله اكن بالسين وذكره الحيين تصور ان
بالواواو لبعضهم بيه فهم لها من التصيب والتغيير والصواب في هذا كله قول من قاله بالصلاة والراي من تميز وهو الذي ذكر اصحاب الغريب
وكلها عليه اي اخرجا ما جمعتها في مرو كما ابنا وكل شي جمعته فقد قرن زرقة ومنه اسم له وقيل مامع ما عليه من امر في على الشعر امر مت عليه
واعتفر له ومنه كلام او على الزبير وقوله فاذا رجل يمروقتين يكتب من الاسهر يا كذا لكافة يهار وهو رواية المروزي وشيخ من البخاري وعند ابن الحاجي
مروة وكان الحرب ولعو وفي باب قول النبي صلى الله عليه وسلم ان انهم صادقين يتشر برايا مثل مع من كذا في السكر والخير صلوفي وفي
باب قول تعالى من بعد وصية يوصي بها او دين قال الحسن اجوز ما تصرف به ان جل اخر يوم من الدنيا كذا الاصيلي من الصدقة ومنه اليه في يتقين ومن العربي على ما لم يسم فاعله
وقد اشبه بالباب وبما بعدو وقوله وفي تبسيم تبين تحزن تعرفه به كان الجمهور وهو من وقت العهد انما تعرفت صدق خاطر عنه ونفيه معناه
تعرفه وهو مسروكانه بغلاب التي تعوذ في نعمة وان اري تلقي تعامل عنه وهذا اشبه بالصواب وان تحرك تخفف من تلفون اوسقط من اصل تبسيم
من ان التبسيم تلقي وعليه اما بين الكلامين باختلاف وقوله بعث الامر فخرجه كذا في مسلم وفي جامع البخاري ومن ابن وهو وجه الكلام في جمع ابن
كما في رواية ثاقب خلا بلفظ او من يتج ما عنه مسلم في جمع الجنس الاولى وقوله في خلافة ابي بكر وصدر من خلافة عمر كذا لعمر بن يحيى ومن القطبي
ومن ابن النصب على الحال ومن رفعه اوالصاد مع الراء مرج قوله في مرج الحكم اي خلطه ومثله ملام مرج ايمان ومرج
بالشي تمر به وكشفه مرخ قوله في شعر اين نصرخ بها مرارا ومرج جهور الله صلى الله عليه وسلم واستطار خاوام فرتها امرا
اكفهم ومن قطرخة كل مرفع الصوت وقوله وبانيهم انهم نرخ ان الرجال في معناه المستغيث بهم وياتي انهم بمعنى المغيث ايضا ومنه قوله
تعالى انا بمصرخكم اي مغيثكم وما انتم بمصرخي اي لا مغيث في حديث ابن عمر انها استصرخ على قصبة كما استصرخ اخو البيت منها ثلاث استغاثة ليغوث بها
واصله كله من رفع الصوت بذلك ومنه كان يقوم اذا سمع صوت الصارخ يعني الديك وكان استصرخ اي يليه ايضا الداعا واستغاثة مرد قوله المرد
ممرد ابيض الطاهر ابي داود ابي حاتم مرد قوله ثم ركب في الاسلام اي تبارك الملح والم وكذا ابدا رجل الروم يجمع وكذلك امر الله
ما امر ابنك ادامة على الزيت وعلى الشي وقيل هو المضي على الحوج وقوله يمشي على امر عظيم اي يستقر وبقوم عليه وقيل الصم اقرب وامكاربه
في الوقف واشتقاقه من هذا امر مرض قوله ابتدائهم ومنه الطاء اي بارد على ثم معناه امر ومعنى فوله امر الجزل ومرده يقال
يقع للطاء وكسر هما وقوله جمهور الله بما اذا لم يحصر ولكسر الطاء هي الرحمة من الناس ومن في المعرض الفرم يزلوون على اهل باهليم وفي حديث
ثم رجع الناس ثم يقبض الصاد ومعناه من الا مرم قوله ليس الشر برابعهم وما تعرف الشيعة من يعم الطاء وفتح الراء هو الذي يبع الناس
لقوته وفرز رجل مذ في نفس الحديث ثم قال اما الذم الذي يجد ما نفسه معنى الغضب بهما انه في الغلبة الشهوة والغضب اجيرو امرح فيرح سهادها
من الذي يبيع الناس ان ذلك دليل على اختران الجنون وكمال العقل والتقوى ومن ان تسع الرك امن تعني من مشاحر والصرعة بسكون الراء الذي
يصرعه الناس له مرة وقوله ما بين السماء عن موضع الحبة او ابوابها والصراط البلد وقد يقال صراط تمتى كذا اثنين مرق
قوله متي كان وجهه كالمرتبة بكسر الطاء قال الزبير بن مرقه الحرث يجمع به شرف النعال ويسمى فهم هاهنا البرع في تبسيم الحديث
مرق فيهم ومرج والتغيير ادا ضحك وقوله لا يتمل مسم فيه وعن القتع الطاء قيل التمر في الثوبة والعيل العربية وقيل التم
النافلة والعيل المرتبة وقيل التمر في مكانها وقيل الغم في البيان وقوله اسمع مم في مالا مرهم من حقها على الاوح ونحو هذا الكتاب
مرو قوله تعيم بنبيمها يا ابراهيم بعضها ليا وسكون الطاء عن ابن الروانة اي من يكمني والضم والنصع قال الهم من ابا هم من يميم

فيه اي نقصها من مسلمين وقوله نهي عن تحريم الحل هو حبس اللبن في ضرعها الشاة كذا لا يحلبها ايشتريه ومنه المصراة وهي التي يجعل بها
ايضا وهي الحفلة بفتح الصاد اف ايه الحوض لما جمعته وذكر البخاري في رواية انه مشترك وهو يجمع ايضا فصل في اختلاف والوهم
قوله لا تصروا الابل كذا يقيم رواة مسلم وهو من بضم التاء وفتح الصاد وضم الرا من صري اذا جمع مضعفا ومثقلا وهو تفسير مالك
والكافة له من اهل اللغة والفقه وبعض الرواة يعز وداو الجمع ويضم اوله من دابل على ما لم يسم فاعله وهو خطأ على هذا التفسير لكنه يخرج على تفسير
من فسره بالربط والشد من صر يصر وقال فيه المصر ويرى وهو تفسير الشافعي لمن الفقه كانه يحتسبه لما ربطها اخلافها بشدها واقرانها ومنهم
يقوله تصروا بضم التاء وضم الصاد ونصب اللام واثبات واو الجمع كما يعم ايضا على التفسير الاخر من الصر وكان شيخنا ابو محمد بن عتاب يقول الفاروق
عليه والشافعي لعطفوا احكم في هذا الحرف منه اشكل عليكم شي فقولوا فعل ما انتم كما انفسكم واحتفوى على هذا الشاذ ويعتمد الاشكال ويحكي لنا عن ابيه انه من صرى وفال كتي وقوله في حديث ابن عباس في ابن عتبة بن ابي العم كنت امر الناس بها كذا لانه فيه بالطاء المهملة ولكافة ضرب
وهو المراد وفي الموطا ومسلم ايضا كان يوم الاربعا عليها وفي باب ان من كتب الحج ما انهم يوا كذا عن مسلم والكافة انهم رجاوها وقال بنا الصهير
اي انقطعا عن الصلاة واتصفنا منها وانهم ونا عنها وفي الركوب في الطواف كره ابن عقيل بالناس يحتزلونه ويدور بينهم فيما يعني وهذا الوجه وفي
حديث الغرفة واخراج فضل الطلاق ان جاء رجل على راحلة فجعل يصرف بصره يمينا وشمالا فقال عليه السلام من كان عنده فضل ظهر فليعد به على من لا ظهر له الحديث
كذا رويناه من طريق السجزي والسمرقندي وسنده بهم للباقين وعند العذري وابن ماهان يضرب بالضاد وابنا وضبطناه عن بعضهم يضرب ايضا على ما لم يسم فاعله
وبعضهم يقطعها وهو اولى واشبه بالقصة وجاء في الحديث وفي روي ابو داود وغيره هذا الحديث وقال يجعل يصرفها يمينا وشمالا يعني الراحلة وهو يبين وهم
اي يستميلها بها قال الله تعالى الا ان يتم في كلام ان من الاسلام ابن عمر وانه مثلها يا ابراهيم وعند الهوزني يا مربيا والوجه والمعروف الاول الا ان في عرجه
على مثل قول النبي من ادام لما يتأكد الصاد مع العين صعد قوله في بنيان معطيا او تمتعلها او فمعتمدا من
اعلاهما والعالمة مرتفعا اذا اقتعل الهمز بين الصاد وبين الطاء ومثله من اصعب كل يوم وبقيت فيه نزل جوى على ماجا في بعض الروايات والذي اما منتحنا وفرعت كرسيه
وامتنع افتعل من الصعوبة صعق قوله ايضا الصعوبة بالعداوة واصعبا اي اشتد واستعمله والعلو فهنا مبدلة من تاء افتعل كما ذكرنا
وحقيقة الحرف من الصلب والقبر صعق قوله اصعب خاف امن تعب او ببال ان يمنع لها او امر بالطاء والعاء فهنا مبدلة من تاء افتعل اولا ورسمه الصاد
والنون ومثله في واذا تبيين اصلحنا كما تقدم وبابه الصاد والدال الصاد مع العين صعك قوله اصلحه
بيع المكاك بكسر الصاد جمع صك وهو الكتاب ويجمع صكوكا ايضا بيع ما يخرج من الطعام في الصكاك الحديث ازاق من قبل الامراء الناس قبل قبضها
ونزاخلاف العلماء في بيع من خرجت له اما بيعها قبل قبضه ولم يجيزوا له الحسين من اشترى منهم ما فيها حتى يقبضه انما كره ما مشترى ذلك
يعد قبل بيضه واما المحرر فيقع انها هو كالهبة والعرفة اولاد لي مورد من صدقته كما اشتريها كالذي اعطيهم اهل دوران وزرع على الحهام
وقوله عما في مرد اي من بيته من نه شرين بكعبه وكذا قوله اكتفى مكتبه امكنه اي الخبايا وكذا قوله وامكيه بسمع في بعض كتبه اي لم به
وقوله في خبر موسى والخضر بصلابة بيننا عينيه فيل هو على ما اي لم يوجد والقبائم بالكيد وما هو مهر وبها ان بين الموز التي كقوله
بيدالة ولعله لم يعلم حينئذ انه ملك كان في صورة امر وقيل كان فالبه بكلام غليظ حتى يقاتل حسية وفي قوله على حبل ومعتها بكسر
الميم وفتح الصاد وكذا بما مثر وهو الحبل الحبيس النووي وقال ابن قتيبة هو الشريان الحلق وانكرت ايم صعام حمه الله وفيه كون صعوبة
ما الصعك وهو لحجتك الملح فويق وقوله حتى كان مكة تحمي بعم الطاء وتشديد الكاف وفتح العين وفتح الميم وشد الياء هو اشتراك الهاجر نصف النهار
ويقال به مكة عامي ايضا وهو مكة الظاهرة ايضا وتحقيق هذا اسم تجعل من الهوا ليقاعها على قوم يوم من الوقت من انها وضع به المثل واضيفت اليه
الوقت وقيل هو تصغير لعقلها ان قاتله حمد الاخر مع عينيه من النمس من يكاد يعمي وقيل المراد به ايضا هنا الكلي انه يعمى بنشرة الجبهة كما
من اسه ما فالبه الصاد مع اللام صرب قوله في ولوا مطلب او تصاوير وتوفيه صورة الطلب او التصاوير وهذا اسم
وقد يحتمل ان يكون حفت امر امه كهيئة الطيب لما طلب المراة فمار فيها البيعة معهم وقوله ابوان التطلب اي دعا على وزن او اللي وقوله
في صفة الفاتح صليبا اي فوالتيه النوع عن معبر واستفتح صرف قوله بين الثيب كلنا ابيتها وبقال بهما وسكون الام ورايهم
تاناتنبيين وفتحها مفتوحة ومعناه مسلولي في رواية العذري والسجزي خلف بالربع على الفم صرح قوله وكان رجالا محلا والحل
الصالح والحر يا الصلاة اي الحسنة واتهم الصلح اي الفيم بما يلهم من حفرت به وعبادة ومنه للعبد المملوك الصالح اجران والقائم بعضهم لا يه
وحق بسين ومنه طالح ما في تحفظ بها على من حفوف بيتهم وان اجمعت وصاحبهم صرم قوله في كذا دين كذا المكيلة

شبكة الألوكة
www.alukah.net

عند تشقق السموات والارضين والله اعلم **فصل** الاختلاف والوهم **قوله** في حديث الرؤيا فسمي بصري معد كذا بضم الصاد والعين وتنوين
الدال وعند الاصيلي معدا بفتح العين ممدود والاول هنا اظهر واولى اي سما بصري وارتفع ما لا يقال معد في الجبل صعودا بضمها وامعد ومعد ايضا واسم
الطريق لذلك الصعود بالفتح وضده الهبوط واما المعدا الممدود فمن التنفس **قوله** في شعر حسان ينازعن الاعنة مصعدات من هذا الى مقبلات
اليكم متوجهات كذا رواية الكافة وعند بعضهم مصغيات وله وجه اي متحسسات لما تسمع وقد قيل اسمع من فرس **وفي** شعر كثير ينازعن الاعنة
مصغيات اذا نادى الى الفزع المنادي **وتفسير** سورة السجدة الهدى الذي هو الارشاد بمنزلة امعدناه كذا في فتح النسفي وعبدوس والقابسي
واكثرها وعند الاصيلي اسعدناه بالسين وهو الصواب وكذا عند ابي ذر **الصاد مع الغين** **صرغ** **وقوله** في المحرم يقتل الحية
بصغر لها بضم الصاد وسكون الغين اي بادلالها وتحقير امرها ومنه ما رأى الشيطان يوما هو فيها مغرولا احقر اي اذل والصغار الذل **صرغ** **وقوله**
يحفظني في صاغيتي بمكة واحفظه في صاغيته بالمدينة يعني خاصته والمائلين اليه يقال صغوك مع فلان ومغاك ومغوك اي ميلك وقوله يصغي
الى راسه وهو مجاور **وقوله** فاصغى لها الاناء ويصغي لها الاناء اي يميله ومنه اصغى ليتا اي اماله واصغيت له سمعي معدى رباعي وصغيت اليه
وصغيت اليه ومغاله سمعي ومغى بفتح الغين وكسرها اذا استمعت لحديثه وفرغت نفسك له واصغت اليه ايضا لغة في غير المعدى حكاها
الحربي **فصل** الاختلاف والوهم **في** الفتح حتى يوافوني بالصغار كذا لابن الحذاء وصوابه حتى يوافوني بالصفا يخاطب الانصار
كذا لغيره **وفي** مقامه صلى الله عليه وسلم بمكة قلت فان ابن عباس قال بضع عشرة سنة قال يعني غزوة فصغره كذا بتشديد الغين المعجمة
عند بعض الرواة وعند السمرقندي والسجزي فغفره بغين معجمة وفاء مشددة وللعذري فعفره مثله لكن بزيادة واو كذا له معنى صحيح ان شاء الله
اما الاول فكانه استصغر سن ابن عباس عن ضبط ذلك اي كانه قال كان صغيرا ولم يدرك الامر ولا شاهده اذ مولده قبل الهجرة بيسير على خلاف في ذلك
وقوله فغفره اي قال يغفر الله كانه وهمه فيما قاله وكذلك بزيادة الواو كان الحاضرين قالوا ذلك له ويدل على ما تاولناه قوله اثر هذا انما اخذه من قول
الشاعر يريد انه لم يدرك ذلك ولا شاهده وانما قلد فيه الشاعر يريد قول صرمة بن انس ثوى في قريش بضع عشرة حجة **الصاد مع الفاء**
صرف **قوله** تصافحوا يذهب الغل ظاهره المصافحة بالايدي عند السلام واللقاء وهي ضرب بعضها ببعض والتقاء صفاحهما وقد اختلف العلماء
في هذا والاكثر على جوازه وقيل تصافحوا اي ليصفح بعضكم عن بعض ويعف وهذه المشاحة والمناقشة التي تؤكد الاصغار والحقود **وقوله** لضربته
بالسيف غير مصفح بكسر الفاء وسكون الصاد وقد رويناه ايضا بفتح الفاء اي غير ضارب بعرضه بل بحده تاكيدا لضربه به لقتله فمن فتح جعله وصفا
للسيف وحالا منه ومن كسر جعله وصفا للضارب وحالا منه وصفحا السيف وجهاه وغراراه حداه **وقوله** مصفحة يمانية من السيف
العريض **وقوله** صفحة عاتقه اي جانبه والعاتق ما بين المنكب الى اصل العنق صفحة العنق صفحة جانبه وكذلك قوله في البدن اصبغ نعليها في دمها ثم اجعليها
على صفحتيها اي جانبيها وكذلك صفحة الوجه وصفحه ومنه من ثبد لنا صفحته نفي عليه الحد اي من انكشف ولم يستتر واصله من الوجه وصفح الجبل وغيره
مثله قال الاصمعي وصفح العنق من موضع الرداء من الجانبين يقال له العاتق **وقوله** فصفح القوم واخذ الناس في التصفيح اي ضربوا بيد على اخرى
مثل التصفيق وقيل هو بالحاء الضرب باحداهما على الاخرى وقيل باصبعين من احداهما على صفحة الاخرى للانذار او للتنبيه وسنذكره بعد هذا مفسرا
صرف **قوله** صفدت الشياطين اي غلت واوثقت باغلال الحديد وشدت بها يقال منه صفدته وصفدته مشددا ومخففا بالحديد والحديد
والاصفاد الاغلال وقيل القيود واحدها صفد **صرف** **قوله** الصفة واصحاب الصفة بضم الصاد وتشديد الفاء هي مثل الظلة والسقيفة
يؤوي اليها قال الحربي هي موضع مطال من المسجد يأوي اليه المساكين وقيل سمي اصحاب الصفة لانهم كانوا يصفون على باب المسجد لانهم كانوا
غرباء لا منازل لهم **وقوله** في اكل الحرم صفيف الظباء قال مالك هو قديدها وقال الكسائي هو الوشيش يعني اللحم ثم يرفع **وقوله** من صيرورتها
قيل مصطفات وقيل التي تسبب اجنحتها للطيران **صرف** **قوله** لا صفر قيل المراد الشهر المعلوم وتغيير الجاهلية حكمه واسمه
في النسيء وتاخيرهم المحرم اليه وتحريمه وهذا قول مالك وغيره وقيل تقديمه هو مكان المحرم وتحليله وقيل بل كانوا يزيدون في كل اربع سنين شهرا
يسمونه صفر الثاني فتكون السنة الرابعة من ثلاثة عشر شهرا لتستقيم لهم الازمان على موافقة اسمائها مع الشهور واسمائها ولذلك
قال عليه السلام السنة اثنا عشر شهرا وقيل بل معنى لا صفر المراد به دواب في البطن كالحيات تصيب الانسان اذا جاع وتعدى فابطل الاسلام
العدوى **وقوله** ملك بني الاصفر هم الروم قيل سموا بذلك باسم جدهم الاصفر روم بن عيصو بن اسحق بن ابراهيم قاله الحربي وقيل بل لان جيشا
من الحبشة في الزمن غلب عليهم فوطئ نساءهم فولد لهم اولاد صفر فنسبوا اليه قاله الانباري والاول اشبه **وفي** حديث ام زرع صفر رداؤها
اي خالية والصفر الخالي الفارغ يريد انها ضامرة البطن لان الرداء ينتهي الى البطن وقيل خفيفة الاعلى والاولى انه يريد ان امتلاء منكبيها ورد فيها

وقيل نهر يهاجر فعانه عن مسير بطنها وانها ليست بمفاهة **وقوله** في اهل خيبر صالحهم على السفر او البيضاء اي الذهب والفضة **صرف** **وقوله**
الصافي الصفو الاسواق بسكون الفاء وفتح الصاد معناه التصرف في التجارة والصفقة ايضا عقد البيع **وقوله** اعطاه صفقة يده اي عقده وميثاقه واصله
من صفق اليد على الاخرى عند عقد ذلك ومنه صفقة البيع لفعلهم ذلك عند تمامه ومنه انما التصفيق للنساء وسنذكره **وقوله** الشهر كذا وكذا وصفق بيده
مرتين الحديث اي ضرب ببطن احداهما على الاخرى قال في الرواية الاخرى فطبق ورواه بعضهم سفق بالسين **وقوله** فسمعت تصفيقها من وراء الحجاب
اي ضرب يدها على الاخرى للتنبيه كما تقدم **صرف** **وقوله** اذا قبضت صفيه اي حبيبه ومن يعز عليه ويصافيه وصفوة كل شيء خالصه وصفي
الرجل من يصافيه ويختصه ويصفو له وده ومنه في الحديث الصفي والشاة الصفي اي الكريمة الغزيرة اللبن والجمع صفايا ويقال هم صفوة الله
وصفوته وصفوته بالفتح والضم والكسر فاذا نزعوا الهاء قالوا صفو لا غير **وقوله** ما اصطفى الله لملائكته اي اختاره واستخلصه **وقوله**
كانها سلسلة على صفوان اي صخرة لا تراب عليها ساكنة الفاء **وفي** التوحيد وقال غيره على صفوان ينفذهم ضبطه عن ابي ذر بفتح الفاء وراى
ان ذلك هو موضع الاختلاف ولا نعلم فيه الفتح والخلاف انما هو في زيادة قوله ينفذهم بدليل ان النسفي لم يذكر قول غيره لفظة صفوان جملة وانما قال
وقال غيره ينفذهم ذلك **فصل** الاختلاف والوهم **قوله** في السهو فصفح القوم واخذ الناس في التصفيح واكثرهم من التصفيح
وانما التصفيح للنساء روي في الامهات كذا بالحاء وروي التصفيق بالقاف ايضا ومعناهما متقارب قيل هما سواء صفق بيده وصفح اذا ضرب باحدهما
على الاخرى وقد جاء مفسرا في اخر كتاب الصلاة من البخاري في الحديث نفسه قال سهل التصفيح هو التصفيق وقيل التصفيح بالحاء الضرب بظاهر احدهما
على باطن الاخرى وقيل بل باصبعين من احداهما على صفحة الاخرى وهذا للانذار والتنبيه والتصفيق بالقاف الضرب بجميع احدى الصفحتين على الاخرى وهو
اللهو واللعب وقال الداودي يحتمل بانهم ضربوا باكفهم على افخاذهم واختلف في معنى الحديث بعد هذا فقيل هو على جهة الانكار للجميع وذم التصفيق
وانه من شان النساء في لهو هذا وان حكم التنبيه في الصلاة التسبيح لا غير وقيل بل هو انكار على الرجل وانه من شان النساء خاصة لكون اصواتهن عورة ثم نسخ ذلك
بقوله من نابه شيء في صلاته فليسبح **وقوله** لو اخبرتكم ان خيلا تخرج من صفح هذا الجبل كذا الرواية في تفسير تبت بالصاد ويشبه انه سفح بالسين وان كانا
جميعا صحيحين صفحه جانبه وسفحه قال الخليل عرضه وقال ابن دريد هو حيث انسفح ماء السيل عنه وهو اسفل الجبل وهو الذي يمكن ان تخرج الخيل منه واما صفحه
فلا مجال للخيل ولا غيرها فيه **وقوله** ويضرب عن ذكره صفحا اي اعراضا عنه **وقوله** في باب لبس القسي في تفسير الميثرة مثل القطائف يصفونها كذا لهم وعند
الجرجاني يصبغونها وفي رواية يصفرونها والاول اشبه بالكلام قال الحربي في الحديث نهى عن صفف النمور واحدتها صفة كلاهما بالضم وهي من الشرج كالميثرة
من الرحل **وفي** كتاب الاصيلي صفيفة يمانية وهو تصحيف ذكرناه في الحاء **وقوله** حتى توافوني بالصفا كذا لكافة الرواة يخاطب الانصار وعند ابن ماهان
حتى يوافوني بالصغار بياء الغائب يريد اهل مكة والصواب الاول بدليل الحديث الاخر موعدكم الصفا **الصاد مع القاف** **صرف** **قوله**
الجار احق بصقبه بفتح الصاد والقاف اي بجواره وما يلاصقه ويقرب منه يريد الشفعة والجار هنا الشريك عند الحجازيين والصقب القرب يقال بالصاد والسين
صرف **قوله** جشدا مثل المقرنين هو طائر شبه بصيد معروف قال ابن دريد كل صائد عند العرب صقر البازي وغيره يقال بالصاد والسين والزاي
الصاد مع الهاء **صرف** **قوله** وذكر مهرا له الاعمار من جهة النساء والاحماء من جهة الرجال والاختان لجميعها والمصاهرة المقاربة
مهره وامهره قربه وادناه **صرف** **قوله** اهل صهيل اي اهل خيل وهو اصوات الخيل **صرف** **قوله** صه كلمة زجر للسكوت بسكون الهاء وبكسرها
منونا **الصاد مع الواو** **صرف** **قوله** صيبا نافعا بياء مكسورة مشددة اي مطرا صاب يصوب صوبا اذا نزل واصله صيوب
وقيل صويب مثل فعيل من صاب يصوب وضبطه القابسي صيبا بالسكون على التسهيل ويقال صاب واصاب السحاب اذا امطر ووقع نحو هذا في كتاب البخاري
في رواية النسفي صاب واصاب في حاشية الاصيلي اصاب اصاب والظاهر ان الواو تصحفت بالف عليه **وقوله** في الجيران اذا طبخت مرقة فاصبهم منها بمعروف اي ناولهم
واجعلهم ياخذون منها واصل الاصابة الاخذ ويقال اصاب من الطعام اذا اكل منه **وقوله** في غزوة حنين ان يصيبهم ما اصاب الناس اي ينالهم من عطايا النبي صلى الله
عليه وسلم ذلك وقال في الحديث الاخر يصيبوا ما اصاب الناس **صرف** **قوله** فينادي بصوت الصوت معلوم ولا يجوز على كلام الله تعالى صفته بذلك ومعناه
اي يجعل ملكا من ملائكته يناديهم بصوت او صوت يحدثه تعالى يسمع الناس وفيه في رواية ابي ذر فينادي على ما لم يسم فاعله وكذلك قوله في الحديث الاخر فاذا فزع
عن قلوبهم وسكن الصوت عرفوا انه الحق اي سكت صوت الملائكة بالتسبيح لقوله اول الحديث فسبح اهل السموات **وقوله** في العباس وكان رجلا صيتا
اي جهير الصوت **صرف** **قوله** في التفسير الصور جمع صورة كذلك صورة وصور كذا لابي احمد اي جمع على صور وصور بسكون الواو وفتحها وهو خير
من رواية غيره كقولك سورة وسور بالسين اذ ليس مقصود الباب ذلك وهذا احد تفاسير الاية **وقوله** اما علمت ان الصورة محرمة يعني الوجه **وقوله** نهى ان تعلم
الصور اي توسم في الوجه **قوله** فاتاهم السفي صورة ضخمة وقول البخاري الوسم والعلم في الصورة قال الداودي معناه في الوجه **صرف** **قوله** في الجمل يعول

شبكة الألوكة
www.alukah.net

[illegible]

الضاد مع الجيم

ضرج قوله [illegible]

الضاد مع الخاء

ضرخ قوله [illegible]

ضرخ [illegible]

[illegible]

الضاد مع الراء

ضرب قوله [illegible]

[illegible]

الضاد مع اللام

ضرل قوله [illegible]

[illegible]

الضاد مع الميم

ضرم قوله [illegible]

ضرع قوله [illegible]

[illegible]

فصل

[illegible]

الضاد مع الخاء

ضرخ قوله [illegible]

الضاد مع الراء

ضرر قوله [illegible]

[illegible]

الضاد مع اللام

ضرل قوله [illegible]

[illegible]

الضاد مع الميم

ضرم قوله [illegible]

ضرع قوله [illegible]

[illegible]

فصل

[illegible]

الضاد مع الراء

ضرر قوله [illegible]

[illegible]

الضاد مع اللام

ضرل قوله [illegible]

[illegible]

الضاد مع الميم

ضرم قوله [illegible]

ضرع قوله [illegible]

[illegible]

شبكة الألوكة
www.alukah.net

خالد في هذا الحديث [illegible] وأما قوله ولقد [illegible] وعلم الجنب [illegible]

في موضع من البخاري [illegible] الضاد مع الميم [illegible] قوله منضم [illegible]

[illegible] قوله [illegible]

[illegible] قوله [illegible]

في الزكاة [illegible]

ضم م قوله [illegible]

[illegible]

[illegible] وقوله [illegible]

[illegible]

[illegible] وقوله [illegible]

[illegible] ضم م قوله [illegible]

[illegible]

[illegible]

فصل [illegible]

[illegible] قوله [illegible]

[illegible]

[illegible]

[illegible]

[illegible] الضاد مع النون [illegible] قوله [illegible]

[illegible] قوله [illegible]

[illegible] وقوله [illegible]

[illegible]

[illegible] الضاد مع العين ض ع ف قوله [illegible]

[illegible]

[illegible] وقوله [illegible]

[illegible]

[illegible]

[illegible] وقوله [illegible]

[illegible] قوله [illegible]

[illegible]

[illegible]

[illegible] فصل [illegible]

[illegible]

[illegible] قوله [illegible]

[illegible]

الضاد مع الغين ض غ [illegible]

[illegible]

[illegible] قوله انا [illegible] قوله [illegible]

[illegible] ض غ ن قوله [illegible] ض غ ث وقوله [illegible]

[illegible] الضاد مع الفاء ض ف ر قوله [illegible]

[illegible] وقوله [illegible]

[illegible] وقوله [illegible]

[illegible]

[illegible] فصل [illegible] قوله [illegible]

[illegible]

الضاد مع الياء ض ي ق قوله [illegible]

[illegible] وقوله [illegible]

[illegible]

[illegible]

[illegible]

الضاد مع الواو ض و أ قوله [illegible]

[illegible]

[illegible] وقوله [illegible]

[illegible] ض و ر وقوله [illegible]

[illegible]

الضاد مع الياء ض ي ع قوله [illegible]

[illegible]

[illegible]

[illegible] وقوله [illegible]

[illegible]

[illegible] وقوله [illegible]

[illegible]

[illegible] وقوله [illegible]

[illegible] وقوله [illegible]

[illegible] ض ي ف قوله [illegible]

[illegible]

[illegible]

وقوله [illegible] وقوله [illegible] فصل [illegible]

[illegible]

[illegible]

[illegible]

[illegible]

[illegible]

وروايه في قبله بفتح الباء اي شعر وجها وفي اسير وكلب فحربه **فصل** مشكل الاسماء والكنى وانسابها من هذا الحرف ضمضم بن سعيد
وابو ضمضم بفتح الضاد وسكون الميم مثل ابن معضد وضرار بن مرة بكسر الضاد وزهير وزهير مبتكين وضباعة بنت الزبير بضم الضاد وتخفيف الباء ابو ليلى ومطر
الذي كان يفتي من اهل الحجاز بكسر الضاد المعجمة وتخفيف الميم واخره الراء وضمام مثله بكسر الضاد وتخفيف الميم واخره ميم ابن ثعلبة كذا في حديث الاعرابي والقرابين
وبنو الضبيب بضم الضاد مصغر ابنا بن واحد بينهما ياء التصغير وبنو الضباب بكسر الضاد واوس بن ضمعج بفتح الضاد وسكون الميم وفتح العين
المهملة واخره جيم وضمة بن محصن بفتح الضاد وياء بواحدة ويحيى بن الضريس بضم الضاد وفتح الراء وياء التصغير واخره سين مهملة وابو الضحى بضم
الضاد وسكون الحاء مقصور وضمرة بن نعيم بضم الضاد وفتح الراء واخره ياء بواحدة وقد ذكرناه في حرف النون ومن قال انه يقال بالقاف والقاف والقاف اتم
وفي حديث ابي لاحد من المسلمين ثلاثة من الولد في ابي النضر السلمي كذا للقعنبي وعند يحيى بن يحيى وسائر رواة الموطا عن ابي النضر واختلف فيه رواية
عن ابن القاسم وعند ابن الرباع عن ابي وكذا عند بعض رواة يحيى وقد اختلف في نسبه ايضا فيما هل هو بفتح السين او تشديد وهو رجل مجهول لا يعرف وقيل هو من الصم
وايضا **وفي** حديث امراة لبني الضباب كذا عند البخاري في غزوة خيبر وقوله بني الضيب كذا قدمنا واشبه الضبابي بكسر الضاد وباء بواحدة المتعين
حيث وقع بضم الضاد وفتح الباء بواحدة نسب الى ضبيعة والضبي حيث وقع بفتح الضاد وباء بواحدة وكذلك ابو جمرة الضبعي الا عند القابسي فهو مقتبس
على الصواب **وذكر** مسلم حديث اسلم وغفار ومزينة ذاسير بضم تميم من عبد الله بن زيد يعني الضبي كذا وقع وكذا ذكره البخاري في التاريخ ولا يجتمع
ضبيعة تيم ولا في الياس بن مضر ولا في ضبة بن اد بن طابخة بن الياس بن مضر وهو في بني تيم ايضا ضبة بن الحارث بن فهر ولا يكون جار الضبعي وحليفا لهم وجمع عمر
ابن امية الضمري بفتح الضاد وسكون الميم وكذلك جميع بني ضمرة بن بكر من كنانة **حرف العين**

العين مع الباء **قوله** ابعد الله بهم اي لا يبالي وقيل لا يزن لهم عندي وابغض بكسر الهمز الثقل **قوله** بعباءة
وفي العباء مرودة قال ابن دريد العباء جمع كساء معروف والجمع عبيئة قال الخليل العباءة ضرب من الاكسية فيه خطوط سود واخاه ابن دريد في حرف الباء
وفيه الصوف قال غيره العباءة لغة فيه ويقال لكساء فيه خطوط عباية **ب** **قوله** بعث فيها تنبا لا يعني الموضع ذكرناه في حرف الباء
للقابسي في روايته ومعنى بعث يبعث قال الحربي اي ابعثه كعجرها ومنه كوم العيش في الشرب وهو الشرب بنفس واحد **ب** **قوله** عبث
في ما بعد قيل معناه الهب يبعثه ويحتمل ان اختفره لا يبين به وحركها كان رابع او اخر **ب** **قوله** تعجبي ونصبا العبدا سم من عبر
نعيم ابن طود عيني اعجبها بكثرة عبرت ان ياء عبرا وعبرتها مخففا ومثقلا اي اعلمت بما يكون من تاويلها **و** قوله اردني عبرة اي انفي به والعبرة كسب معمول
من اخلاطه يجمع بان فيها فواله عاصي وقال ابو عبيد هو ان تهم او دهن عند ابطاله **و** قوله في حديث الخضر وحوم مقام ماد الصراط كسبه بيها من فقه الاخر
وهو بين في الحديث **و** قوله حتى ثم عنه بلا سامي بين **ب** **قوله** ثم عيبه اي بمرغ متغير وكذلك ثم عيبه مثله **ب** **و**
قوله صار عبقريا في المعجم في في قال ابو عمر ويقال هذا عبقري قوم كقولك سيد قوم وكبيرهم وقويهم قال ابو عبيد العبقري من رجال الذي ليس فوقه شيء
وقيل هو اسم بلد الناس يعمل فيها **فصل** **قوله** في سبب غسل الجمعة يا ابو يعاقبها ويصيبهم الغبار فخرج منهم ابراهيم
كذا للقابسي والاصيلي في رواية ولغيرهما في الغبار ويصيبهم الغبار والعرق فخرج منهم الحرق وكذا رواة ابن بكير وحكاه الاصيلي عن النسفي وهو وهم والمعروف
ما في **وفي** بن ادهم وكان يقرئ ورقة يكتب من الانجيل بالعبرانية وهو وجه الكلام ومعروفه وكذا ذكره في غير هذا الموضع في الكتاب في التعبير والتقسيم وكذا
ذكره مسلم وفي البخاري في كتاب البدء ايضا وكان يكتب الانجيل بالعربية كذا للكافة رواته وعند ابن السكن بالعبرانية وقال الداودي معناه قوله وكان يكتب من الانجيل
بالعبرانية اي الذي يتلوا بالعبرانية فيتلوه بالعربية **و** قوله في حديث خالد احتبس ادراعه واعتده في سبيل الله اكثر الرواية بالباء بواحدة وعند الحموي
والمستملي اعتده بالتاء باثنتين ومعناها جمع عتد بفتح التاء وهو الفرس الطويل وقيل المعد للركوب وقيل السريع الوثب ورجحه بعضهم ورجحه وقال في يحمله وقرنه
في بعض الروايات اجتنبه رفيقه ورواية وهذا بعض الرواية والتعبير وجا في كتاب مسلم من رواية ابي ابن ماهان وقيل العتاد كل ما يعد من مال وسلاح
وغيره وقد روي عتاده في رواية ابي عبيد وفيه رواه **و** قوله في حديث ام زرع وعمر جارتها بعين مهملة وباء بواحدة كذا قيده في كتاب ابي علي
الجياني وكذا رواه ابن الانباري وفي روايتنا عن كافة شيوخنا وعمر بفتح الغين والقاف وكذا في مسلم النسخ ورواه النسائي غير بفتح الغين المعجمة والياء
باثنتين تحتها ومثله ابن الانباري في رواية اخرى وحكي اجودها من الا عند غيرها وان جارتها ومعناها انها تعتبر به والاخر من العبرة اي انها ترى من حالها
ما يعجبها ويبكيها حسدا كما قال في الرواية المشهورة غيظ جارتها واما رواية الجماعة عقر بالقاف فمعناه انها تدهش جارتها يقال عقر يقال اذا تحير من فزع وهي العقر
دهش ويكون ايضا من العقر وهو الجرح والقتل ومنه قولهم كلب عقور وصيد عقير وسرج معقر اذا كان يجرح كهر الدابة وهو من معنى ما قدمنا اي يجرح قلبها
او من قلتها او في من المعنى الاول وامارواياتنا انها فيمن عجز الغيرة وهي بمعنى ما قدمنا والغيرة والغيظ والغار بمعنى واري الشيخ رحمه الله قد قيده ابن الانباري

با علمه بان ثم حده الم يتكلم عتيرة ولا عتر على هذه القبائل الذي نبحها من غير روايته وانها اعانت هذا الباب عتيبة معها فيما روايته ولا وجه التقييم
والاصلاح **و** قوله سار ابيتا امرا ارحم بالعباد من رسول الله صلى الله عليه وسلم كذا لبعض رواة مسلم وللكافة بشر حدا بالعيال وهو اوجه واشبه بسياق
الحديث برحمة اهله **و** غيره ومن هو وفي خبر مسلم انا اعلم بالعيال من غير مسلم وكذا هو عند السمرقندي او غيره وهو وهم **و** بعضا بالعباد وقوله في
حديث ابي عمير ابا ماهر لم تزل تعرفني كذلك التيمي بالباء والباء فيه عنه في النوادر والوجه **العين مع التاء** **ب** **قوله**
كان يقول عند المعتبة بفتح التاء والميم وعتب الله عليه وعتبوا عليه وامالا يستعتب العتب الموجدة ومعتب عليه عتابا وعتبا ومعتبة وعاتبة
معاتبة وعتابا اذكرت له ذلك وعتبت عليه وافردته به واعتبته اعتابا او عتبي بالضم مقصور اذا ازلت عنه موجدته عليك ومنه قوله لعله يستعتب
اي يرجع ويلوم نفسه ويعتب في كتاب الاصيلي معطلا بضم الياء اوله وهو وهم بين والصواب بفتحها وكذا قيدناه كلمتين وكان هذا اللفظ في نوالها يتعاتب
بمعنى التعتيب والمواخذة وقد تأول فيه ما يأول في العتيب والغضب اما ارادة عقابه ومواخذته بذلك او جعله ما يكره ما هو العتب الذي هو ما فيه يرجع
الى الكلام والتعتيب له والمواخذة بذلك على قوله كملما مستر في الحديث **ع** **ت** **د** تقدم تفسير العتاد والعتد **و** قوله فهي تقسيم عتيرتها هي
ما تعمل لسادرة كبسا وما تذكر من امر هذا والعتيرة الطعام المعروف صاحب العتيرة العتاد الذي يذبح مرومه عتير الكبيب قال الهم وهذا تعرف واعرت
واجود **و** قوله في الضحايا فبقي عتود بفتح العين هو من ولد المعز قبل ان يبلغ اشعاده وقيل اذا قوي وشب وقيل اذا استكمل سنة وعض بعضهم من بعض
جمعه اعتد او اعتدان عدد ابي بر اعليه قوله في الرواية الاخرى جذع **ع** **ت** **ر** **قوله** لا فرع ولا عتيرة بفتح العين وكسر التاء قال ابو عبيد هي الرجبية
ذبيحة كانوا يذبحونها في الجاهلية في رجب يتقربون بها وكانت في اول الاسلام ثم نسخ ذلك وقال بعض اهل اللغة حكمها وبابه تقسيم الفرع وقيل
العتيرة ذبيحة كانوا يذبحونها لمن بلغ ماله كذا اي يذبح من كل عشرة مثلا شاة في رجب قال الهروي في التقسيم والعتيرة ايضا والبرد من ثلث وتفسيم
ع **ت** **ل** **قوله** عتل جواظ من تفسيم الجواظ واما العتل فهو الجافي الغليظ وقيل الجافي الشديد الخصومة الملهم وقيل الاكول وقيل الغليظ الشديد
ع **ت** **م** **قوله** العتمة وعتمة الليل عتم رجل عند النبي صلى الله عليه وسلم واعتم النبي صلى الله عليه وسلم بالعتمة ولا يعرف
الناس حتى يعتموا او يعتمون بالابل عتمة الليل ظلمته وحتى يعتموا اي يدخلون حين ذاك ويعتمون بالابل اي يحلبونها حينئذ وكذا جاء تفسيره في الحديث وانما يعتم بحلابها لانهم
لانهم كانوا يعطون لها انتظار الطارق والضيف يصيب من البانها يقال عتم الليل يعتم اذا اظلم واعتم الناس اذا دخلوا في ظلمة الليل وقيل ان تسمية العتمة لتاخير
وقيل يقال عتم ان يحمل فراغه الى الاخرى وعتمت الحاجة واعتمت تاخرت وقال بعضهم عتمة الليل ثلثه الاول من اوله اجاء حين وقيل معناه يكفون بها قال ابو عبيد العاتم
البطيء ومنه قيل العتمة وما عتم ان فعل كذا اي ما لبث وقال الزبيدي كانوا يسمون الصلاة العتمة باسم عتمة الليل وانما تنهى ان يسمى على غلبة الاعراب على الصلاة
وقال ابن دريد عتمة الليل حوعها بين امرين **ع** **ت** **ق** **قوله** صفة العاتق وعلى عاتقه بكسر التاء هو موضع المنكب الى اصل العنق وهو من الذي عبيد وقال
لا معجمه وهو موضع الرداء من الجانبين **و** قوله يخرج العواتق من النساء اي الجوار والنساء دون بن وفي البارع العاتق من النساء التي لم تبن من اهلها وقال ابن كثير
هي التي بين التي ادركت والتي عنست وابدا توافق لم تتزوج وقال الخليل جارية عاتق اي شابة وقال غيره هي العاتق الجارية حين تدرك وقال الاصمعي العاتق فوق البلوغ
و قوله وهو من العتقاء وذلك اول من اول ما نزل من القران وقيل من قديم ما تعلمت وفي انه من القران ورواه الشبه لقوله بعد وهن من تلادي اي مما تعلمت بقوة قبل البعض
وكان ابن عباس يكرر العتيق القديم وقد يكون هنا بمعنى الشريف **ق** **ا** الما ملائكة والقرب يقول الكل منها في الجودة عتيق ومنه **ب** الكعبة البيت العتيق من ليس
وقيل لانه اعتق من الجبابرة او من تجبر فيه وان يملكه او بيها القوم اول بيت عمره وقيل كونه وكان به وقيل لانه اعتق منه هم بالذين عني جبار رمل مكة واصله اليه وقيل
لانه اعتق من الغرق من بعد موج وقد يحتمل ان معنى القديم ولذلك قيل لمكة ام القرى والقرية القديمة وقال تعالى فيه اول بيت وضع للناس وسمي ابو بكر الصديق عتيقا
قيل اسمه وقيل الجماله وحسنه والعتيق الحسن وقيل لانه عتيق الله من النار وقيل عتيق في الحميم وقال لان امه كان لا يعيش لها ولد فلما ولدته قالت اللهم هذا عتيقك
من الموت فسمه وقيل النار به وانه لم يكن في نسبه عيب **و** قوله جعلنا على فرس عتيق في سبيل الله اي متناهية في الجودة كما تقدم تفسيره **و** قوله ولا يعتق
عتق منه ما اعتق بفتح العين والتاء في البارع يقال اعتق المملوك يعتق عتقا وعتاقة بالفتح فيهما قال الخليل وعتاقا بالفتح ايضا قال غيره والاسم العتق بالكسر
والفعل بالفتح ولا يقال اعتق ولا عتق وقد اعتقه مولاه والعتيق هو بمعنى معتق وعتيق **فصل** قاطعه الباب وانواعه **قوله** الذهب العتيق
بضم العين والتاء منقبة اي القديمة جمع عتيق في رواية بعض الشيوخ في الموطا بفتح التاء مشددة ولا وجه للصواب **و** قوله في اعلام انهم بها عتقنا انه
يعني للاعلام كذا عند القاضي الشهيد بفتح التاء مشددة وميم ساكنة وكذا عند ابي بحر الا انه عتقنا وعند الهم في بما عاملنا وعند غيرهم مثله لا انه قال يعني لا علام
وروايه القاضي والذي يحكم الصواب وعند بعضهم اي ما جحدنا ولا ابطلنا في وجهم مراده بذلك قال ابو عبيد في المقتضب
وقال بعضهم لعلمهم لعلاصوا بما علمنا وفي هوابن الهندس بما علمنا انه يعني لا علام **وفي** باب اذا اعتق عبدا بين اثنين يقوم عليه فيمن قرا لكن العتق عتق منه

ما اعتق كذا لا ميل ومثله ابن داود والنسفي والقابسي ويعمري الا ان عمران ابن اهيثم طاشيئ على العتق ومنهم من نقل دعتق بجمم واعتق وكل اقرابته تغيم
ومواهبه والقابر ان اسكن فيه عن اعلى المعتق لا عتق منه ما اعتق كما في بدل بابه ان ابواب وقوله في حديث ابي كرب في صلاة النبي صلى الله عليه وسلم في ثوب واحد ليس
مشتملا به واخذا كرية على عاتقه كذا لهم وعند ابن التيمي بفتح العاتق والصواب الاول بدليل قوله في الحديث الاخر فقال الدابر كل قميص على منكبه

العين مع الثاء ع ث ر قوله فيلتمس منه ابن بفتح الثاء اي يسقطانهم وزانهم يرعيونهم وقوله في الزكاة وما كان عثريا فيه
العشر بفتح العين والثاء وهو ما استقته السماء من النخل والثمار لانه يصنع له شبه الساقية تجمع ماء المطر الى اصوله يسمى العاثور وقوله
فيبلى اهلها قال الله تعالى فان عثر على انهما استحقا اثما اي اطلع واكثر ما يستعمل في جوحها ما كتم واخفي

فصل الاختلاف والوهم قول مسلم [illegible] قلوبهم اخبيا كذا لعبد الغفري والهروي [illegible] بالثنتين فوقها وعند العذري بالغين المعجمة [illegible]
الثمر [illegible] الغيبا بالمعجمة والياء باحركاي العامة والجهلة الذين لا يعلمون العلم ويدل عليه قوله اخر الكلام [illegible] العوام الذين
لا يحرون عيوبها

العين مع الجيم ع ج ب قوله الا عجب الذنب بفتح العين وسكون الجيم واخره باء واحدة ويقال بالميم
ايضا وكذا [illegible] في الموطا من رواية يحي وهو اسفل الصلب [illegible] بين الاليتين [illegible] وقوله عجب ربكم
وعجب من [illegible] مثل قوله تعالى بل عجبت على من قرا بضم التاء [illegible] ع ج ج قوله عجاجة [illegible]
غبار [illegible] حوافرها [illegible] ع ج ر قوله معتجرا بعمامته [illegible] معجر المراة [illegible]
وحكي [illegible] العمامة امامه احدهما عن يمينه والاخر عن شماله وقوله اذكر عجره وبجره اي عيوبه [illegible] تجمع في الجسد وقيل [illegible]
وقيل في العروق ومعناه لا اذكر عيوبه وقيل اسراره وقد فسرناه في حرف الباء مستوعبا ع ج ز قوله عجز المسجد وعجز الراحلة وعجز الناقة اي مؤخره
وعجز كل شي مؤخره بفتح العين وضم الجيم [illegible] ويقال للمراة
عجيزة قال ابن سراج ولا يقال للرجل [illegible] وقوله ان عجوزا [illegible] بضم العين والجيم
جمع عجوز وقوله في الجنة [illegible] ضعفاء الناس وسقطهم وعجزهم بفتح السين والقاف وفتح العين والجيم [illegible]
به منه وعجزهم جمع عاجز [illegible] في امر الدنيا [illegible] اكثر اهل الجنة البله
قيل في امر الدنيا [illegible] امورهم [illegible]
[illegible] مع النبيين والصديقين والعلماء [illegible] عن السبيل [illegible]
[illegible] والله اعلم وقوله [illegible] بكسر الجيم وفتحها [illegible]
[illegible] ومنه قوله كل شي بقضاء وقدر حتى العجز والكيس [illegible]
[illegible]
ما يجب فعله والتسويف به وتاخيره عن وقته [illegible] في الطاعات ويحتمل ان يريد به في امور الدنيا والدين [illegible]
[illegible]
عن فعل الصواب [illegible] ع ج ل قوله حتى يموت لا يعجل [illegible] في الصحيح وهو صحيح وقال بعض المتقنين صوابه [illegible]
[illegible] الكلمة وهي كلمة تستعملها العرب [illegible] من العجلة [illegible]
[illegible]
[illegible]
للمبالغة [illegible] وقال الله تعالى وعجلت اليك رب لترضى
[illegible]
[illegible]
[illegible]
القران [illegible] لسانه لكنة [illegible] العجمي [illegible]
فصيحا [illegible] قال الشاعر

العجلة بفتح العين والجيم [illegible]

قال الشاعر [illegible] اعجم فصل الاختلاف والوهم قوله في حديث [illegible] جاء رسول الله صلى الله عليه وسلم
[illegible] وقوله في [illegible] مجلس
[illegible]
[illegible] وفي حديث [illegible] امراة رجلا
[illegible] العين مع الدال ع د د قوله [illegible]
[illegible]
[illegible]
[illegible]
[illegible]
[illegible] وقوله [illegible]
[illegible]
[illegible]
[illegible] وقوله [illegible]
[illegible]
[illegible] والصلاة
[illegible]
[illegible]
[illegible] العين مع الدال [illegible]
[illegible]
روا مسلم [illegible]
[illegible] ع د ن قوله [illegible]
[illegible] وقوله [illegible]
[illegible] وقوله [illegible]
[illegible] وقوله [illegible]
[illegible]
[illegible] وقوله [illegible]
[illegible] وقوله [illegible]
[illegible] وقوله [illegible]
فصل [illegible]
[illegible] وقوله في حديث [illegible]
[illegible] قال القاضي رحمه الله
[illegible]
[illegible] وقوله في حديث كعب
[illegible] العين مع الذال [illegible]
[illegible]
[illegible]

www.alukah.net
شبكة الألوكة

شبكة الألوكة
www.alukah.net

www.alukah.net
شبكة الألوكة

اي موعظة يتعظ بها غيرها وهو من الاسماء المنقوصة واعلها وعظة ومعنى وعظ ذكر بما يكف او اجعلنا كاف لغيرها ع كظم قوله فيجلس
فيه عظم من الانصار بضم العين اي عظما وكبرا فصل الاختلاف والوهم قوله في اعلام النبوة فيشق بامثال الحديد ما دون لحمه
من عظم او عصب كذا في النسخ قيل هو ايه ما دون عظمه من لحم وعصب فصل الاختلاف والوهم ع ك ز قوله عكة لها
وعكة عسل بضم العين وتشديد الكاف قال صاحب العين هي اصغر من القربة ع ك م قوله عكومها رداح العكوم الاعلاف والغرائر واحدها عكم
قيل المراد بها اعلاف الغير والمال والمتاع والرداح العظام المملوة وقيل القليلة وقد يحتمل ان يريد بذلك كفلها وموخرها وكنى عن ذلك بالعكوم وقد قال
رداح اذا كانت عظيمة الاكفال قليلة الاوراك وكما قال حسان في نقم الحقيبة بوصها متنضد لها اي كفلها ع ك ز قوله تكسرت
بطني اي طيانة سمنا اي ينطوي بعضها على بعض ع هـ ف اعتكف رسول الله صلى الله عليه وسلم وعن عمر انه نذر اعتكافا في الجاهلية الاعتكاف معلوم
في الشرع وهو ملازمة المسجد للصلاة وذكر الله واصله في اللغة اللزوم للشيء والاقبال عليه قال الله تعالى سواء العاكف فيه والباد اي المقيم به يقال عكف يعكف
ويعكف بضم الكاف وكسرها واعتكف ايضا وقوله وهم عكوف فصل الاختلاف والوهم ع ك ر البخاري رواية التنيسي في كتاب
الامان ان النبي صلى الله عليه وسلم كان اذا اعتكف المؤذن وبدا الصبح ركع ركعتين خفيفتين قبل ان تقام الصلاة كذا للاصيلي والقابسي والهروي قال القابسي
واعتكف هنا انتصب للاذان كانه من ملازمة مراقبة الفجر وجاء هذا الحديث عند الهمداني كان اذا اذن المؤذن وعند النسفي كان اذا اعتكف اذن المؤذن للصبح
وفي سائر الاحاديث كان اذا سكت المؤذن وهو وجه الكلام وبمعناه رواية الهمداني ويكون رواية النسفي اخبارا عن حاله اذا اعتكف وكان في المسجد فكان
يركع ركعتي الفجر فيه اذ غالب حاله انما كان يصليها في بيته ع ل ب قوله انما كانت حلية سيوفهم
العلابي بفتح العين وتخفيف اللام والياء اخرا وباء بواحدة مكسورة قبلها يريد القصب توخذ رطبة فتكشد بها اجفان السيوف فتجف عليها وتشد بها الرماح
اذا تصدعت واسم العصبة العلباء ممدود مكسور العين قوله بين يديه ركوة او علبة العلبة بضم العين وسكون اللام قال يعقوب هي كالقدح الضخم
من خشب او من جلود الابل يحلب فيه وقيل يكون اسفلها جلدا واعلاها خشبا مدور مثل الاغرباد وقيل هي جعبة او عساس يحلب فيها ع ل ج قوله
عالجت امراة في اقصى المدينة واني اصبت منها ما دون ان امسها اي تناولت ذلك منها بملاطفة والمعالجة المصارعة والملاطفة ومنه علاج المريض يريد انه
اصاب منها ما دون الفاحشة كما قال في الحديث الاخر مبينا وقوله من كسبه وعلاجه اي محاولته وتجارته وملاطفته في اكتساب ذلك وقوله
ولي حره وعلاجه اي عمله وتعبه ومنه وعالجوا اي خدموا وفي الحديث الاخر يعالج من التنزيل شدة ع ل ل قوله رجل لعلة بالفتح وقوله الانبياء
اولاد علات اصله البنون ليسوا لام واحدة والعلة بالفتح الضرة يريد انهم في ازمان متباينة بعضهم عن بعض وقد فسر ذلك بقوله امهاتهم شتى
ودينهم واحد وقد قال انا اولى الناس بعيسى ليس بيني وبينه نبي فاشار ان قرب زمنه جمعه واياه حتى صار كالبطن الواحد اذ لم يكن بينه
وبينه نبي وافتراق ازمان الاخرين كالبطون الشتى والدين واحد كالاب الواحد وقوله فلما تعلت من نفاسها اي انقطع دمها وطهرت واصله
عندهم الواو كانه من العلو اي تعلى عن حاله كذا ذكره صاحب العين في الواو وقد يكون عند ومن العلل وهو العود الى الشرب لعودها لحالها الاول ومن العلة التي هي
المرض اي خرجت منه ع ل م قوله ليس فيها علم لاحد اي علامة واثر وقوله الايام المعلومات قال اكثر المفسرين هي العشر واخرها يوم النحر والمعدودات
ثلاثة بعده وقيل وهو الاكثر انها ايام الذبح والنحر سميت بذلك لاستواء علم الناس بها وهو قول مالك وقوله نهى ان تعلم الصورة ويروى الصور اي تجعل السمة
في وجوه الحيوان كقوله في الحديث الاخر نهى عن الوسم في الوجه وقوله في السفر بالمصاحف الى ارض العدو وسافر النبي صلى الله عليه وسلم واصحابه
في ارض العدو وهم يعلمون القران كذا ضبطه الاصيلي بفتح الياء هو مطابق لترجمة الباب وضبطه بعضهم يعلمون بضمها والاول اوجه وقوله في حديث المتظاهر
تعلمين وتعلمي وحتى تعلم سورة كذا كله مفتوح العين مشدد اللام وكذلك تعلموا انه ليس باعور وتعلموا انه ليس يرى احد منكم ربه حتى يموت كله
بمعنى اعلموا قال ابن الاعرابي العرب تقول تعلم مني اي اعلم وقيل منه قوله تعالى وما يعلمان من احد اي يعلمانه نسبا السحر ويامرانه باجتنابه قال الهروي علمت
واعلمت في اللغة بمعنى وقد رواه بعض شيوخنا تعلم وكذا لعبيد الله بن يحيى ولغيره تعلم بضم التاء وكذا لابن وضاح من رواية ابن عتاب وقوله والسلام
على العالم يريد جميع الناس عموما غير خصوص والعالم يتعلق على كل محدث وقيل العاقلون فقط واعلام الحرم ومعالمه كله علاماته والمعلم والعلم العلامة
في الارض ومنه ذكر العلم في الحديث وقوله لينزلن قوم الى جنب علم اي جبل ويضع العلم اي يهدمه الله والمعلم ايضا الاثر ومنه في الحديث ليس فيها معلم لاحد
اي اثر وقوله كره ان تعلم الصورة وباب الوسم والعلم في الصورة هما بمعنى اي الوسم والعلامة في الوجه وقوله والسلام كما قد علمتم ويروى علمتم قيل
في التحيات السلام عليك ايها النبي الى اخر الكلام وقيل قوله تعالى وسلموا تسليما وقوله فانه اعلم لاحدكم ان يقول لما لا يعلم لا اعلم اي احسن في علمه
واتم له وقوله في ارض الحشر ليس فيها معلم لاحد اي اثر لانها ارض اخرى كما جاء في الحديث وهو اظهر معانيه وليس فيها دليل يهتدى به اذ ليس فيها جبل

قوله في سفر المصلي ومعه عكازة او عصا او غيره بشد الكاف وضم العين قال الخليل هي عصا في اسفلها رخ ع ك ك قوله اصلا

وقوله ما نقص علمي وعلمك من علم الله قيل من علوم الله والمصدر يجيء بمعنى المفعول كقولهم درهم ضرب الامير وثوب نسج اليمن وقد تقدم الكلام فيه
في الهمزة ع ل ن قوله في حديث الهجرة ولا يستعلن به اي لا يقرا علانية وجهرا وكذلك قوله فيه لا يستعلن بصلاته ولسنا مقرين له بالاستعلان اي الاظهار
لدينه والجهر به ع ل و قوله العلقة من الطعام بضم العين وسكون اللام هي الشيء اليسير الذي فيه بلغة والعلوقة والعلاق والعلوق الاكل والرعي
وقوله علقت به الاعراب يسلونه لزموه بمعنى طفق وظل ويكون ايضا بمعنى جبذ ثوبه والعلق بالفتح فيهما الجبذة الثوب وقوله هي النطفة اربعين
ليلة علقة هي القطعة من الدم ومثله قوله تعالى ثم خلقنا النطفة علقة ومثله فاستخرج منه علقة وقال بعضهم هو الدم الاسود وقولها
وان انطوا طلق وان اسكت اعلق اي يتركني كالمعلقة كما قال تعالى فتذروها كالمعلقة اي لا ايما ولا ذات زوج وقوله نسمة المؤمن طير يعلق في ثمار الجنة
رويناه بضم اللام وفتحها قيل هما بمعنى تاكل وتصيب منها وقيل تشم وقيل تتناول وقيل هذا في الضم وحده ومن رواه تعلق بالتاء عنى النسمة ويحتمل ان يرجع
على الطير على من جعله جمعا وكون ذكر النسمة قبله للجنس لا للواحد وقد يكون مع الروح لانها تذكر وتؤنث ومن فتح فمعناه تتعلق وتلزم ثمارها وتقع عليها
وقيل تسرح وقيل تاوي اليها والمعنى متقارب وتشهد له الرواية الاخرى تسرح وقوله واعلق الاعاليق اي علق المفاتيح كذا للاصيلي ولغيره علق وعلق واعلق بمعنى
وقوله في التسليمتين في الصلاة اني علقه بكسر اللام اي من اين اخذها وقوله ولا يحمل احد المصحف بعلاقته وهو غير طاهر اي بما يعلق به اذا حمل او رفع بكسر العين
وقوله علقت بعلم القران اي كلفت به كما روي في الرواية الاخرى اي احببته حبا شديدا ومنه رجل قلبه معلق بالمسجد ومنه علاقة الحب وهو شدته ولزومه
وقوله لم يعلق الاخر بشيء من النفقة اي لم يلزمه وقوله هؤلاء الذين يسرقون اعلاقنا يحتمل انه ما تعلق على الدواب والاحمال من اسباب المسافر وهو اظهر في هذا
الحديث او جمع علق وهو خيار المال وبه فسره بعضهم ع ل و قوله فان علا ماء الرجل ماء المراة قيل معناه الغلبة بالكثرة وقيل معناه تقدم وسبق وعلى
هذين التاويلين تاولوا ايضا سبق اي بالغلبة والكثرة او بالتقدم والبداية وقيل الغلبة والكثرة الشبه والتقدم والسبق للاذكار والاناث وقوله تعالى النهار
اي ارتفع وعلا وقوله اعل هبل اي ليرتفع شانك ويعز فقد علبت وهبل صنم وقوله فنزل في العلو وفي علالي له بكسر اللام وفي علية له بكسر العين هي الغرفة
ومنه اصحاب عليين في الجنة جاء مفسرا لاصحاب الغرف وكما قال تعالى وهم في الغرفات امنون وقيل عليون السماء السابعة وقيل هو واحد وقيل جمع كذا ضبطناه فيها علو
وسفل وقال ابن قتيبة لا يقال الا بالكسر وقوله اليد العليا خير من اليد السفلى فسره في الحديث بالمنفقة قال الخطابي وروي في بعض الاحاديث المتعففة مرفوعا
عن النبي صلى الله عليه وسلم والسفلى السابلة وروي عن الحسن انها الممسكة السابلة وذهبت الصوفية الى ان اليد العليا هي الاخذة واحتجوا بما وقع في الحديث
ان الصدقة تقع في يد الرحمن فقالوا فيد الاخذ ثانية عن يد الله المذكورة وما جاء في الحديث من التفسير المتقدم مع ظهور المقصد يرد قولهم وتقدم تفسير العلاوة وقوله
فاذا هو يتعلى علي اي يتكبر ويرتفع ع ل ي قوله وخفضت عاليته ويروى عاليه يعني الرمح هو اعلاه وصدره يريد اماله ليلا يظهر لغيره وقوله
في بعض الروايات لولا ان ياثروا علي كذبا قيل معناه عني اي يتحدثوا عني به وقوله عليه السلام لزيد في زينب اذكرها علي اي اخطبها واذكرها لنفسها بالخطبة
علي اي الي او عني وعلي هنا بمعنى احدى اللفظتين وقد قيل ذلك في قوله تعالى اذا اكتالوا على الناس اي عنهم كما قال اذا رضيت علي بنو نمير وقوله
اذا ما امرؤ ولى علي بوده وقوله من حلف على يمين قيل معناه بيمين وقوله فليذبح على اسم الله مثل قوله بسم الله وقوله على ما تفطن كذا اي لم يفعلن اولا
شيء وهو بمعنى اللام كما قال وعته اشهر او خلا عليها اي لها وقد جعلوا حرف على الخافضة المذكورة هنا من باب الواو من الطول وقوله في حديث مخرمة
عن النبي صلى الله عليه وسلم فخرج وعليه قباء منها يعني انه حامله لا انه لابسه وقيل بيده وهما بمعنى وقوله من حلف على منبر قيل عند منبري ومع منبري كما قال
عليهن المثاني اي معهن وعندهن وبايديهن وقوله على عهد رسول الله صلى الله عليه وسلم اي في مدته وكذا رواه ابو ذر في عهد رسول الله صلى الله عليه وسلم
وكذلك قوله يبارك على اوصال شلو ممزع وبارك الله عليك وبارك الله فيك بمعنى واحد وعند غير الجرجاني في اوصال وقوله في حديث
ابي كامل لو استشفعنا على ربنا ويروى الى ربنا كما جاء في غيره ومعنى على ربنا اي استعنا عليه بشفيع وقوله عجز عليك الا خروجها اي عجزت الا عن خروجها
كانه من المقلوب وقد يحتمل ان يكون عجز هنا بمعنى امتنع فصل الاختلاف والوهم قوله وقد علقت عليه من الصدقة ويروى اعلقت
وعليكم بهذا العلاق ويروى الاعلاق ذكر البخاري الوجهين في اللفظين من طرق ولم يذكر مسلم الا اعلقت وذكر العلاق في حديث يحيى بن يحيى والاعلاق في حديث
حرملة وعند الهوزني فيهما العلاق وكذلك اختلف في كتاب البخاري في قوله اعلقت عليه وفي روايات عنه وكلاهما بمعنى واحد يقال علي بمعنى عن ومنه في حديث
سعد حائط كذا وكذا صدقة عليها كذا عند القعنبي وعند غيره صدقة عنها وهما بمعنى كما تقدم وكذلك اعلقت وعلقت جاءت بهما الروايات لكن اهل اللغة
انما يذكرون اعلقت والاعلاق رباعي وانه الصواب وتفسيره غمز العذرة باليد وهي اللهاة وقد فسرناها وهو الدغر وقد فسرناه وقد فسره في الحديث من رواية
يونس بن يزيد في كتاب مسلم قال علقت عجزت وقوله عن عمر وكان يضرب الناس على تلك الصلاة يعني بعد العصر كذا ليحيى ومن وافقه اي على تلك الصلاة ومن اجلها
وكذا رواه ابن بكير علي وكذا سمعناه على ابن حمدين في موطا يحيى وكذا ذكره الباجي وقوله في باب الرهن محلوب ومركوب تركب الضالة بعلفها وتحلب بقدر علفها

شبكة الألوكة
www.alukah.net

www.alukah.net
شبكة الألوكة

شبكة الألوكة
www.alukah.net

شبكة الألوكة
www.alukah.net

شبكة الألوكة
www.alukah.net

شبكة الألوكة
www.alukah.net

شبكة الألوكة
www.alukah.net

www.alukah.net
شبكة الألوكة

شبكة الألوكة
www.alukah.net

شبكة الألوكة
www.alukah.net

شبكة الألوكة
www.alukah.net

www.alukah.net

شبكة الألوكة
www.alukah.net

شبكة الألوكة
www.alukah.net

شبكة الألوكة
www.alukah.net

شبكة الألوكة
www.alukah.net

www.alukah.net
شبكة الألوكة

شبكة الألوكة
www.alukah.net

شبكة الألوكة
www.alukah.net

شبكة الألوكة
www.alukah.net

شبكة الألوكة
www.alukah.net

شبكة الألوكة
www.alukah.net

شبكة الألوكة
www.alukah.net

شبكة الألوكة
www.alukah.net

شبكة الألوكة
www.alukah.net

شبكة الألوكة
www.alukah.net

شبكة الألوكة
www.alukah.net

شبكة الألوكة
www.alukah.net

شبكة الألوكة
www.alukah.net

شبكة الألوكة
www.alukah.net

شبكة الألوكة
www.alukah.net

شبكة الألوكة
www.alukah.net

[illegible]

شبكة الألوكة
www.alukah.net

شبكة الألوكة
www.alukah.net

شبكة الألوكة
www.alukah.net

شبكة الألوكة
www.alukah.net

[illegible]

فصل

[illegible]

شبكة الألوكة
www.alukah.net

شبكة الألوكة
www.alukah.net

شبكة الألوكة
www.alukah.net

شبكة الألوكة
www.alukah.net

[illegible]

[illegible]

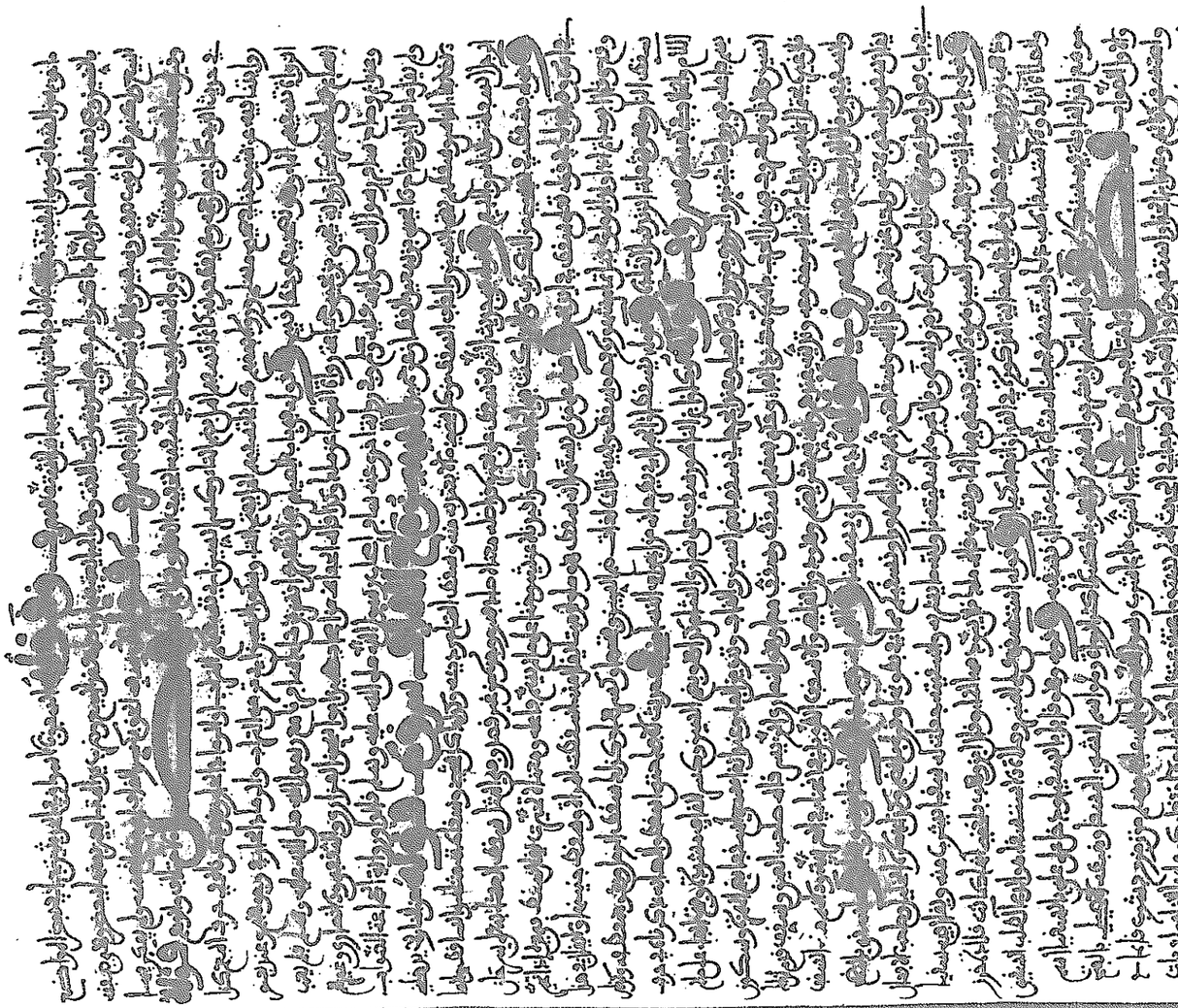

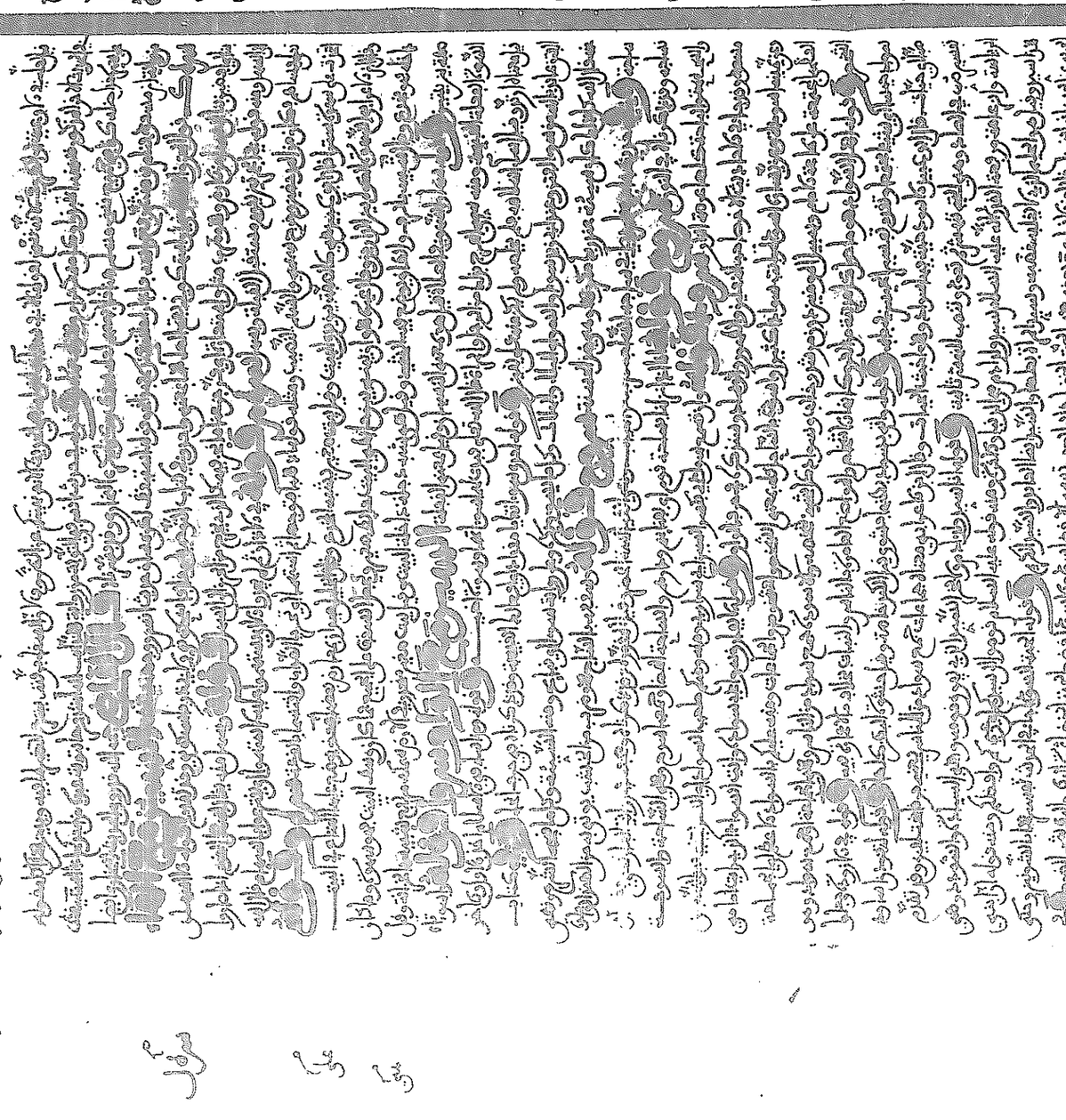

شبكة الألوكة
www.alukah.net

شبكة الألوكة
www.alukah.net

سيحان بفتح السين وسكون الياء باثنتين تحتها وحاء مهملة كذا جاء في الحديث ويقال ايضا سيحون بالواو واحدة انهار الاربعة التي جاء في الحديث انها من الجنة
وهو نهر مدينة بلخ ببلاد خراسان وجيحان بفتح السين الاولى وفتح الجيم من بلاد خراسان الى سيحون بكسر السين **فصل** في تشبيه الاسماء
والكنى من هذا الحرف فيها عبد الله بن سلام الصاحب بتخفيف اللام وحده فيها ومن عداه فسلام بتشديدها وفيها سليم بن حيان بفتح السين وكسر
اللام وحده ومن عداه سليم بضم السين وفتح اللام وفيها سلم بن زرير بفتح السين وسكون اللام وضبطنا اسم ابيه في بابه وسلم بن قتيبة وسلم بن ابي
الذيال وسلم بن عبد العزيز ومن عداهم سلام بكسر اللام وقبلها الف وفي بعض الروايات عن ابن الحذاء سلم بن نوح العطار وهو غلط وابو سلام كما لغيره ولعله
كتب بغير الف فتصحف وفيها سريج بن يونس بضم السين المهملة وبالجيم وكذلك سريج بن النعمان واحمد بن ابي سريج ومن عداهم سريج بالشين المعجمة
والحاء في الاسماء والكنى وابو سريحة بالتاء مفتوح السين والحاء المهملتين وابو الطاهر احمد بن ابي السرح ويقال ابن سرح مثله وكذلك عبد الله بن ابي
سرح وعمر بن سواد بتشديد الواو واخره دال وبكر بن سوادة مخفف الواو وكذلك عبد الله بن سوادة وهذا الاسم حيث وقع وابو السوار العدوي
عن عمران بن حصين مشدد الواو واخره راء وشبابة بن سوار مثله واشعث بن سوار ومن عداهم شداد بالشين المعجمة ودال وسلمان الفارسي بفتح السين
وسكون اللام وكذلك عبد الرحمن بن سلمان الجمحي وكذلك سلمان الاغر وسلمان بن عامر الضبي وسلمان بن ربيعة وسلمان ابو حازم الاشجعي وسلمان ابو رجاء
مولى ابي قلابة ومن عداهم سليمان بضم السين وفتح اللام مصغرا واختلف في سيف بن ابي سليمان فذكره البخاري من رواية ابي نعيم كذلك مصغرا وكذلك يقوله
ابن المبارك ووكيع الا ان وكيعا قال ابن سليمان وقال يحيى بن سعيد القطان وغيره ابن سليمان مكبرا وذكر ذلك البخاري في تاريخه واختلف فيه في باب الاباء
المفضض فقال فيه الاصيلي ابن سليمان وقال فيه غيره ابن ابي سليمان وسيف حيث وقع بفتح السين منهم المذكور وابو سيف القين وام سيف ظئر ابراهيم
ابن النبي عليه السلام وخالد بن الوليد سيف الله وخالد بن المهاجر بن سيف الله كذا ذكره مسلم وهو خالد بن المهاجر بن خالد بن الوليد المذكور وبنو سلمة
قبيلة من الانصار حيث وقع بكسر اللام ومنه يا بني سلمة الا تحتسبون اثارهم وان بني سلمة ارادوا ان يتحولوا عن منازلهم وعمرو بن سلمة الجرمي امام قومه
فصل في الاسماء فيها والاباء والكنى سلمة بالفتح واختلف في عمير بن سلمة الضمري فهو عند الكافة بفتح اللام وقيد يحيى بن يحيى بكسر
اللام وهو وهم عند الحفاظ وكان في كتاب شيخنا القاضي التميمي وحده في الموطأ بالوجهين وعبد الخالق بن سلمة وهو ابو روح الشيباني خرج عنه مسلم
ضبطناه عن شيوخنا بالوجهين بفتح اللام وكسرها وبالوجهين ذكره البخاري في التاريخ وغيره من اصحاب المؤتلف والمختلف وام سليط واسحق بن عمرو
ابن سليط بفتح السين وسليك الغطفاني بضم السين واخره كاف وابن سوقة بضم السين وشرحبيل بن السمط بفتح السين وكسر الميم كذا قيده
الجياني وقيدناه عن اكثر شيوخنا فيه السمط بكسر السين وسكون الميم والشيف عن انه بضم السين مصغرا وسهم بن منجاب بفتح السين وكذلك
بنو اسهم ومحمد بن عبد الرحمن بن سهم ومحمد بن سواء ممدودا مخفف الواو وسراقة بن مالك بضم السين وعبد الله بن سخبرة بفتح السين وسكون الخاء وفتح
الباء بواحدة بعدها راء وعبد الله بن ابي بن سلول المنافق بفتح السين غير مصروف اسم امرأة قيل هي جدته وقيل امه واذا كانت امه او جدته فيجب كتبها
ابن سلول بالالف لا بدل وليس بمعتمد واجرى اعرابها على اسم عبد الله لا على اسم ابيه وابو السكين مصغرا وزكريا بن يحيى الطائي وميمون بن سياه بكسر السين
وياء بعدها باثنتين تحتها مخففة وكذلك عبد الله بن سياه واخرها هاء وشريك بن سحماء ممدودا مفتوح السين ساكن الحاء المهملة وسعير
ابن الحارث بضم السين وفتح العين المهملة مصغرا اخره راء وابنه مالك بن سعير وقد ذكرنا اباه وسبرة بن معبد الجهني وابنه الربيع بن سبرة وابنا عبد الله
وعبد العزيز وابن ابي سبرة الجعفي وابنه خيثمة بن عبد الرحمن وانس بن سبرة وسبرة بن سبرة ومعاوية بن سبرة كلهم بفتح السين وياء بعدها وسمرة بن جندب
بضم الميم وكذلك جابر بن سمرة كذا يقوله اكثر وهي لغة بني تميم وقيل بسكون الميم وهي لغة الحجازيين وبالوجهين قيدناه عن التميمي عن ابي مروان وام سنان
بكسر السين ونون بعدها واحد بن سنان وسنان بن ابي سنان الدؤلي مثله وكذلك سنان ابو ربيعة وسنان بن سلمة ومحمد بن سنان وابو سنان الشيباني وغيرهم
ومن عداهم شيبان وابن شيبان وسيار بياء مشددة واخره راء روى عنه الشعبي ويزيد الفقيم وهو سيار بن ابي سيار وهو ابو الحكم روى عنه هشيم وشعبة
وسيار بن وردان وسيار بن سلامة وسيار عن ابي حازم اراه الاول وابو سيار مثله بزيادة تاء وسماك حيث وقع بكسر السين والميم الخفيفة **وفي**
لعل اهل الرياء عن غيرهم سال شباك ابراهيم بالشين المعجمة مكسورة والباء بواحدة وهو شباك العنبري كذا الكافة رواه مسلم وهو الصواب عندهم وعند ابن
ماهان عن غيرهم سال ابراهيم وابو السنابل جمع سنبلة وسبيعة الاسلمية بضم السين مصغرة واسماعيل بن سميع بضم السين ايضا كذلك
والنواس بن سمعان بفتح السين وسكون الميم كذا ضبطناه عن اكثرهم وضبطناه على القاضي التميمي عن ابي مروان بن سراج بالفتح والكسر معا واما عبد الله
ابن سمعان فاكثر الناس كذلك يقولونه مفتوحا وكذلك ضبطه الشيوخ وسمعناه من ثقاتهم وحكى ابن مكي انه غلط وان صوابه بالكسر واما القاضي ابو علي
ان شيخه ابا بكر بن عبد الباقي الحافظ البغدادي كان يقول بكسر السين فمن كسر ذهب الى انه جمع يسمع اسم السبع المتولد بين الذئب والكلبة ومن فتح

ومن فتح جعله فعلان من السمع وبنو سدوس بفتح السين وعبيد بن السباق اخره قاف وابو صالح السمان اخره نون وسمي مولى ابي بكر بضم
السين مصغرا والسائب وابو السائب حيث وقع فيها بسين مهملة واخره باء وكذلك سائبة مولاة عائشة بزيادة هاء وعبد الله بن سرجس بسينين
مهملتين مفتوحتين وراء ساكنة وجيم مكسورة وسلمويه بفتح السين واللام وضم الميم وفتح الياء باثنتين تحتها بعد الواو وكذا ضبطناه عن شيوخنا
وضبطه ابو نصر الحافظ بسكون اللام ومنهم من يفتح الميم والواو ويسكن الياء واسمه سلمة وقيل سليمان ابو صالح وسليمان بن سحيم وجبلة بن سحيم بضم
السين وفتح الحاء المهملة مصغرا وابو السليل بفتح السين ضريب بن نقير وسفينة مولى النبي صلى الله عليه وسلم قيل اسمه مهران وقيل رباح وابن سفينة ومعمر
ابن يحيى بن سام بالمهملة وتقدم الخلاف في معمر في بابه وسيدان بن مضارب بكسر السين بعدها ياء باثنتين تحتها ودال مهملة وابو صالح مولى السفاح
بتشديد الفاء واخره حاء مهملة وسباع بن انمار وعطاء مولى سباع بكسر السين جمع سبع وقيس بن سكن بفتح السين والكاف ومحمد بن سوقة بضم
السين والوليد بن سريع بفتح السين وابراهيم بن زياد سبلان بفتح السين والباء بواحدة مخففة وشقيق بالشين والقاف فيهما ابو وائل معروف عن ابن
مسعود وكذلك عبد الله بن شقيق عن ابي هريرة وكذلك قول مسلم اياكم وشقيقا وكان شقيق يروي الخوارج وليس بابي وائل قاله مسلم ومن عداهم سفيان
بسين مهملة وفاء ونون **فصل** في الاختلاف والوهم سنين ابو جميلة بضم السين وفتح النون وشد الياء من تحتها وكذا قيده الاصيلي بخطه
في صحيح البخاري قال البخاري كذا يقول سفيان بن عيينة وضبطه غيره الاصيلي بالسكون سنين وقول البخاري يدل على الخلاف وقد بينه في التاريخ فقال
وقال ابن عيينة سنين وقال ابن ابي اويس سنين كذا وجدته مقيدا في التاريخ بخط القاضي ابي علي وهذا يدل على ان ضبط غيره الاصيلي عن ابن عيينة انما هو
بالسكون وانه اصوب من ضبط الاصيلي ولم يذكر فيه الدارقطني والعبد الغني والامير ابو نصر غير سكون الياء **وفي** شتيرة بن شكل بضم
الشين المعجمة بعدها تاء باثنتين فوقها واخره راء وابو السفر وعبد الله بن ابي السفر ابنه واسم ابي السفر سعيد بن محمد قيده عبد الغني وابن ماكولا
بفتح الفاء وقال الدارقطني فيه بفتح الفاء على ما يقوله اصحاب الحديث **قال القاضي** رحمه الله وقيدناه عن شيوخنا بسكون الفاء وفتحها ولم يذكر اهل
المؤتلف في الكنى ابو السفر بالسكون وانما ذكروه في الاسماء وقول الدارقطني يشعر ان غير اصحاب الحديث يخالفون فيه وابو تروعة بفتح السين وسكون الراء
وفتح العين المهملة كذا قيده عن اكثر شيوخنا والحديث يقولونه بكسر السين قال الحميدي وكذا وجدته بخط الدارقطني ويقال ايضا بفتح السين وضم الراء
وبالوجهين الاولين ضبطناه على الحافظ ابي الحسين ورفاعة بن سموال رويناه في الموطأ عن شيوخنا بفتح السين وكسرها والميم ساكنة وكان بعض
شيوخنا من اللحاة ينكر الفتح فيه ويحتج بقول سيبويه ليس في كلام العرب فعوال واكثر الرواية فيه الفتح وعندي انه لا حجة له في هذا ولا يلزم لان
ليس باسم عربي وانما هو عبراني من اسماء اليهود وفي الصرف امر رسول الله صلى الله عليه وسلم بالسعدين كذا لجميعهم على التثنية بفتح الدال وعند ابن وضاح السعدين
بكسر الدال وتشديد الياء على النسبة وهو خطأ انما هو سعد بن عبادة وسعد بن ابي وقاص واما الذي في الديات ان عمر قضى بالدية على السعديين فهذا
على النسبة لا غير بكسر الدال والياء نسبة الجمع وغيره هنا خطأ وكذلك من قال فيه السعديين نسبة الى اثنين والصواب نسبة جمع **فصل**
من الاختلاف في سعد وسعيد والوهم في بابه منه في باب الميت يعذب بما نيح عليه ابو بكر بن ابي شيبة نا وكيع
عن سعد بن عبيد الطائي كذا رواه ابن الحذاء وهو وهم صوابه سعيد كما رواه الكافة وهو ابو الهذيل **وفي** مثله في القسامة نا ابن نمير نا ابي نا سعيد بن عبيد
كذا للكافة وعند ابن الحذاء سعد قال الجياني الموطأ سعيد **وفي** باب يعذب الذين يعذبون الناس واميرهم يومئذ عمير بن سعد كذا للكافة رواه مسلم
عن شيوخنا وكان في كتاب القاضي ابي علي عمير بن سعيد قال لنا وهو خطأ **وفي** باب الضرب بالجريد نا ابو حصين نا عمير بن سعيد كذا لابن السكن وابي ذر والجرجاني
والنسفي وعند الجزري ابن سعد قال الاصيلي فيما قرأته بخطه والصواب سعيد قال وهو ابو يحيى السجزي **وفي** حديث المسجد وكان لتميم في جبر سعد
ابن زرارة كذا لجميعهم وصوابه اسعد وهو ابو امامة وانما سعد اخوه وقد جاء ذكره في الموطأ في الجامع ايضا باختلاف ووهم فقال ان سعد بن زرارة اكثر وكذا عند
اكثر شيوخنا فيه وكان عند الباجي وابي عمر اسعد وهو الصواب وكذا رواه ابن بكير وجاء ذكر اخيه سعد في الموطأ في باب الخلع في نسب عمرة بنت عبد الرحمن
ابن سعد بن زرارة ثبت نسبها هكذا لابن بكير ومن وافقه من رواة الموطأ ولابن وضاح من رواية يحيى ولم يرفع نسبها عبيد السعد اليه وفي الموطأ ايضا في باب
الغيلة والسحر مثله في نسب اخي عمرة محمد بن عبد الرحمن بن سعد بن زرارة في حديث يحيى بن عبد الله بن عبد الرحمن بن سعد بن زرارة في كتاب مسلم في باب ما يقرأ
في الخطبة وهو الصواب لكن الوقشي قال صوابه اسعد واعتمد في ذلك على قول الحاكم فيما نقله عن البخاري انه سعد وقال من قال اسعد فقد وهم
قال القاضي رحمه الله وقد وهم الحاكم فيما قال وفيما نقل وانما ذكر البخاري في التاريخ ضده فقال يحيى بن عبد الله بن عبد الرحمن بن سعد بن زرارة وقال
بعضهم اسعد وهو وهم كذا هو في اصل شيخنا القاضي ابي علي **وفي** مقام المتوفى عنها زوجها مالك عن سعيد بن اسحق بن عجرة كذا رواه يحيى بن يحيى ومن
وافقه وكذا قاله معمر والثوري واكثر رواة الموطأ القعنبي وابن بكير وابن القاسم وغيرهم يقولون سعد بن اسحق وكذا قاله شعبة وغيره وكذا رواه ابن وضاح

بواحدة

ابو السنابل اسمه حبة من خط الضبي رضي الله عنه

شبكة الألوكة
www.alukah.net

شبكة الألوكة
www.alukah.net

شبكة الألوكة
www.alukah.net

شبكة الألوكة
www.alukah.net

شبكة الألوكة
www.alukah.net

شبكة
الألوكة
www.alukah.net

شبكة الألوكة
www.alukah.net

شبكة الألوكة
www.alukah.net

شبكة
الألوكة
www.alukah.net

فصل

شبكة الألوكة
www.alukah.net

شبكة الألوكة
www.alukah.net

شبكة الألوكة
www.alukah.net

www.alukah.net

شبكة الألوكة
www.alukah.net

شبكة الألوكة
www.alukah.net

www.alukah.net

شبكة الألوكة
www.alukah.net

شبكة الألوكة
www.alukah.net

شبكة الألوكة
www.alukah.net

شبكة الألوكة
www.alukah.net

شبكة الألوكة
www.alukah.net

شبكة الألوكة
www.alukah.net

شبكة الألوكة
www.alukah.net

شبكة الألوكة
www.alukah.net

شبكة
الألوكة
www.alukah.net

شبكة الألوكة
www.alukah.net

شبكة الألوكة
www.alukah.net

شبكة الألوكة
www.alukah.net

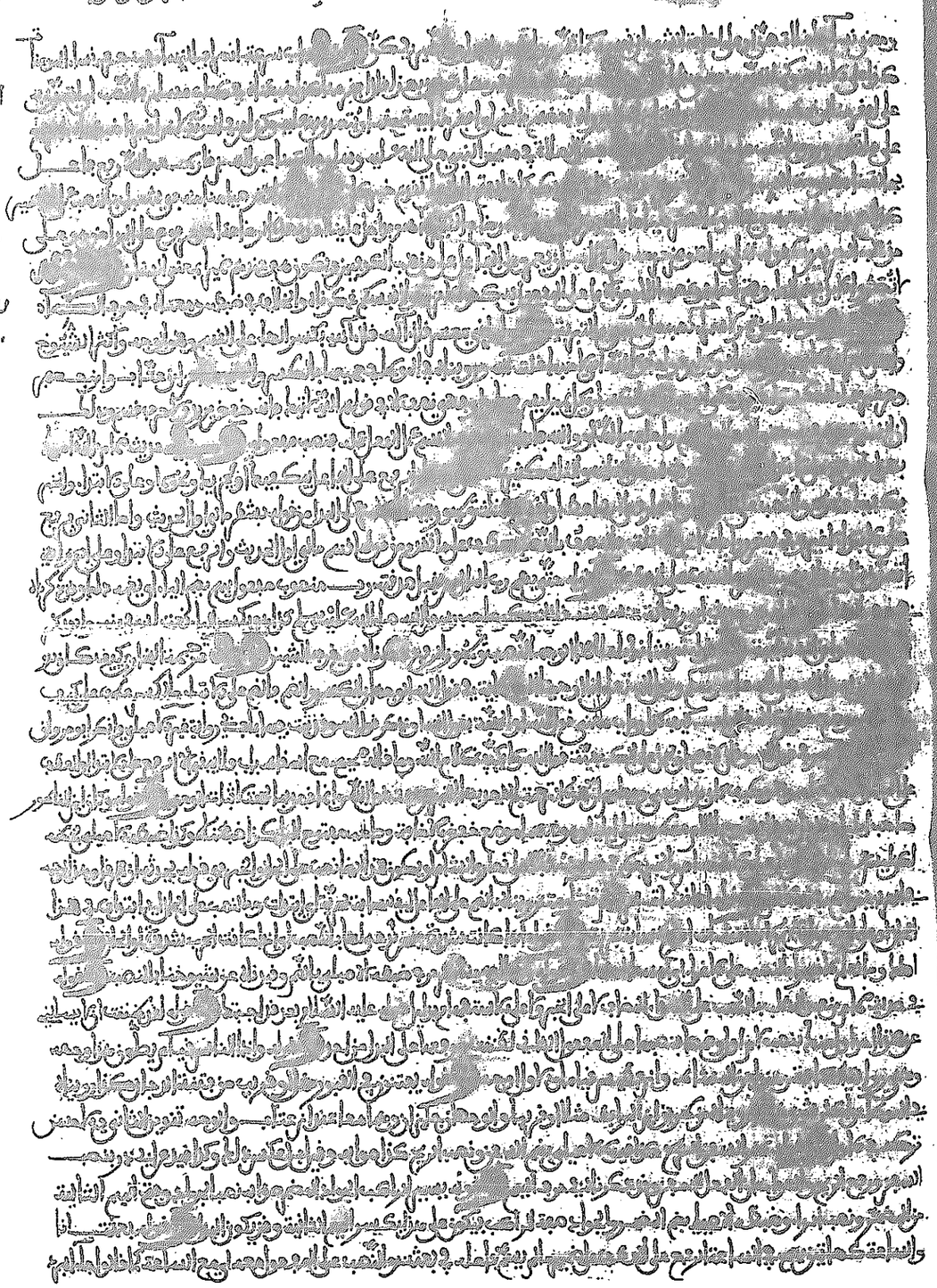

شبكة الألوكة
www.alukah.net

شبكة الألوكة
www.alukah.net

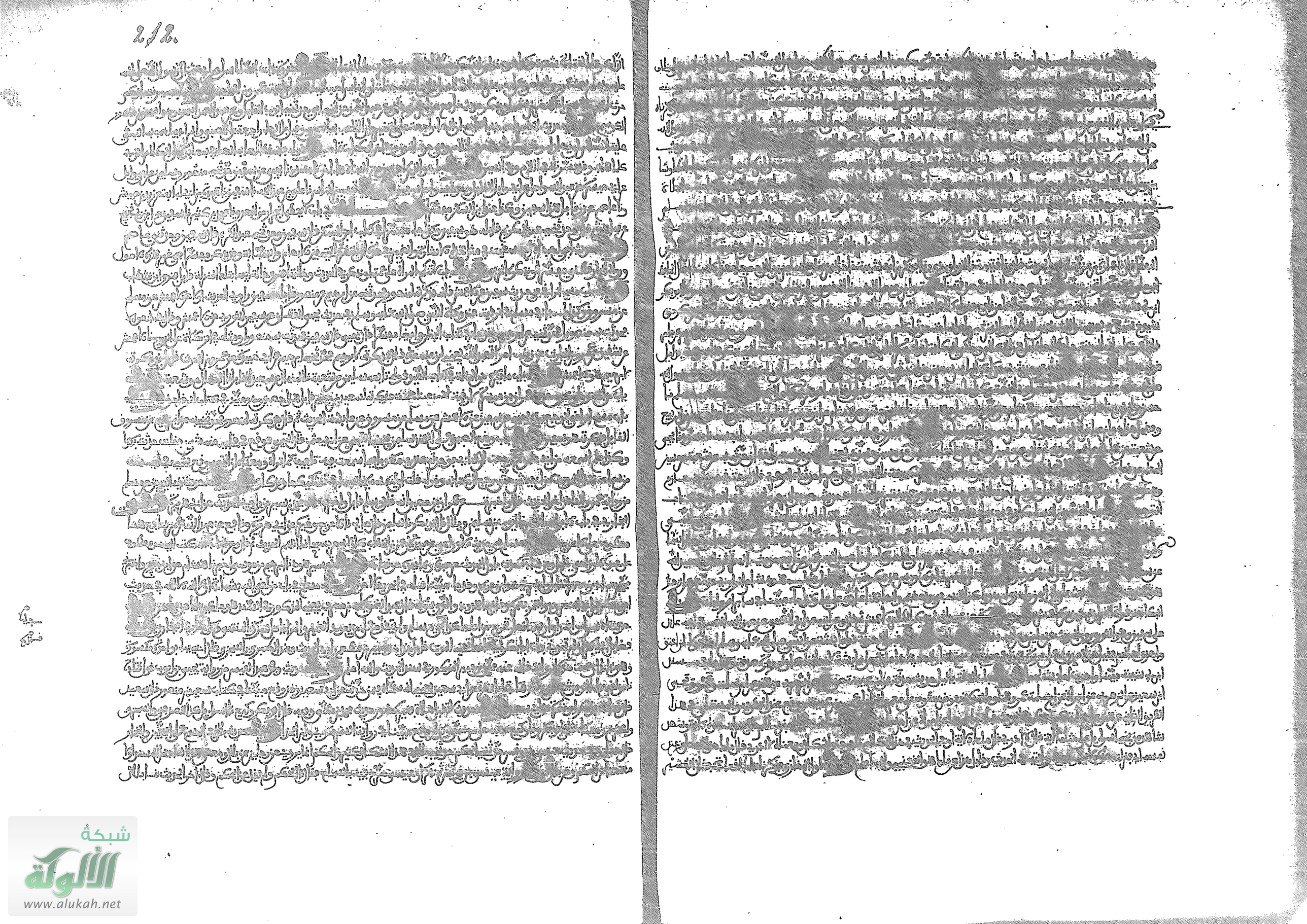

شبكة
الألوكة
www.alukah.net

شبكة الألوكة
www.alukah.net

شبكة
الألوكة
www.alukah.net

www.alukah.net
شبكة الألوكة