شبكة الألوكة
www.alukah.net

مكتبة الأستاذ الدكتور محمد بن تركي التركي

مخطوطة

الفوائد المنتقاة من حديث أبي طاهر المخلص (الجزء الثاني)

انتقاء

الحافظ أبي الفتح محمد بن أحمد بن أبي الفوارس

الفوائد المنتقاة

من حديث أبي طاهر محمد بن عبد الرحمن المخلص

(ت ٣٩٣ هـ)

إنتقاء

ابي الفتح محمد بن أحمد بن أبي الفوارس

(ت ٤١٢ هـ)

الجزء الثاني

محمد بن تركي التركي

شبكة الألوكة
www.alukah.net

الجزء العاشر

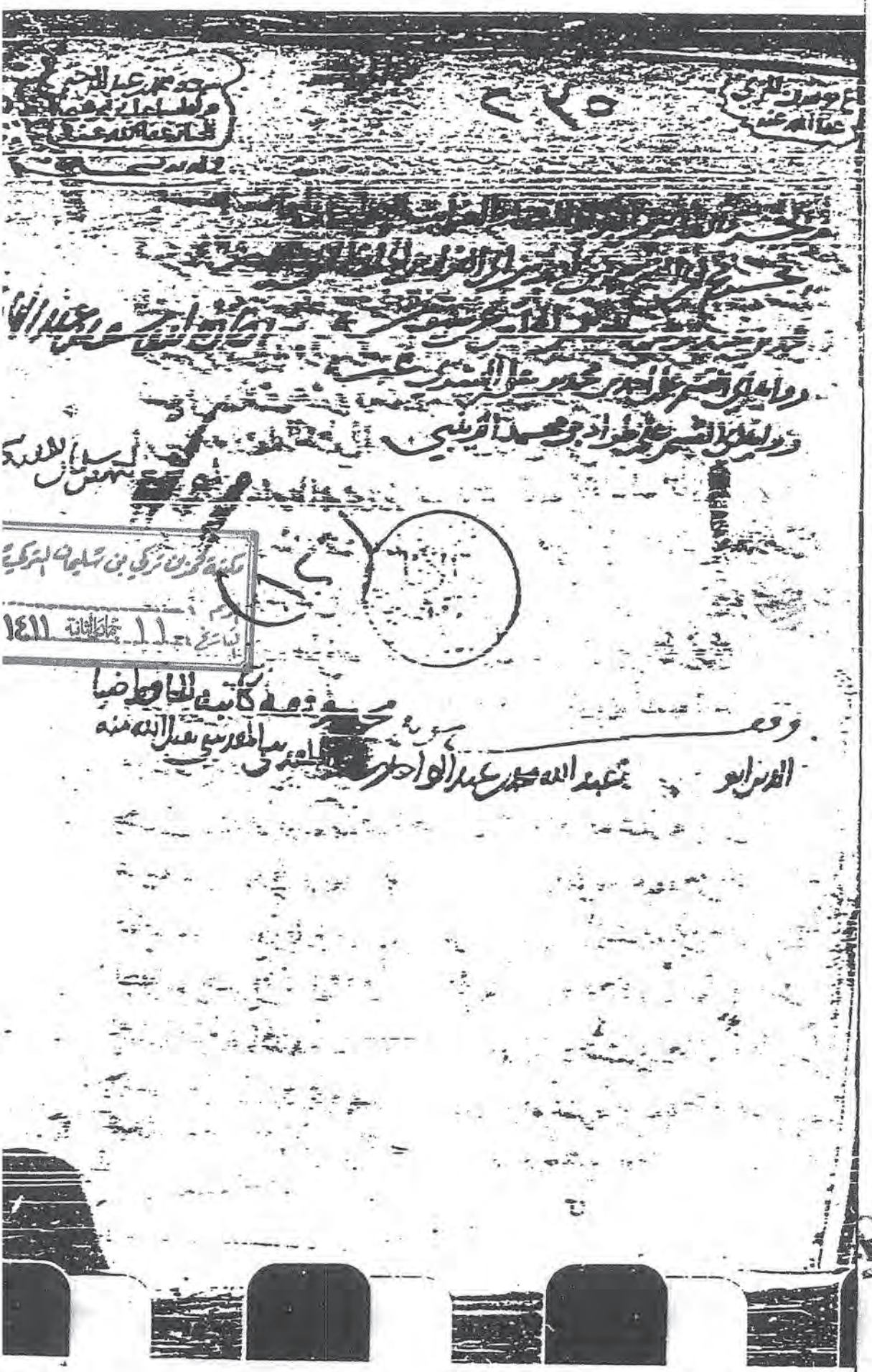

مكتبة محمد بن تركي بن سليمان التركي
التاريخ ١١ جمادى الثانية ١٤١١

شبكة الألوكة
www.alukah.net

بسم الله الرحمن الرحيم وصلى الله على محمد وآله وسلم تسليما
قرئ على الشيخ أبي حفص عمر بن محمد بن طبرزد وأنا أسمع وسماه الجليل
فأقر به وأنا سمع أخبركم أبي الشيخ أبو طاهر أحمد بن محمد الزيبي قراءة عليه سنة خمس
وثلاثين وخمسمائة وقرئ على أبي الرجاء عبد الله بن محمد بن طاهر وأنا
نسمع في سنة ثلاث عشرة وستمائة بالجبل أنا أخبركم أبو عبد الله محمد بن عبد الله
ابن سلامة بن عبد الله الخرقي المعروف بابن الرطي قال أنا أبو القسم علي بن أحمد بن محمد بن
البشري قال أنا أبو طاهر محمد بن عبد الرحمن المخلص قال أنا أبو القسم عبد الله بن محمد
ابن عبد العزيز سنة خمس عشرة وثلثمائة قال حدثنا محمد بن عباد المكي قال حدثنا محمد بن طلحة
المدني عن عبد الرحمن بن سالم بن عبد الله بن عويمر بن ساعدة عن أبيه عن جده
قال قال رسول الله صلى الله عليه وسلم إن الله اختارني واختار لي أصحابا فجعل
لي منهم وزراء وأنصارا وأصهارا فمن سبهم فعليه لعنة الله والملائكة
والناس أجمعين لا يقبل الله منه يوم القيامة صرفا ولا عدلا

حدثنا عبد الله قال حدثنا محمد بن حبيب الجارودي قال حدثنا عبد العزيز بن أبي حازم
عن أبيه عن سهل بن سعد قال خرج رسول الله صلى الله عليه وسلم فإذا بأبي طالب
قائم إليه فتلقاه وقال بأبي وأمي يا رسول الله إني أرى البشر في وجهك فقال
أجل أتاني جبريل آنفا فقال يا محمد من صلى عليك واحدة كتب الله له بها عشر
حسنات ومحا عنه عشر سيئات ورفع له بها عشر درجات قال ابن
حبيب ولا أعلمه إلا قال وصلت عليه الملائكة عشر مرات حدثنا
عبد الله قال حدثنا منصور بن أبي مزاحم قال حدثنا محمد بن مسلمة أبو سعيد المؤدب عن زيد التميمي

عن بشر بن عاصم [illegible] النبي صلى الله عليه وسلم [illegible]
من تشوعنه [illegible] واتلوا عن [illegible]
الحديدي وكفرة حدثنا عبد الله قال حدثني [illegible] بن [illegible] عبد الرحمن
بن [illegible] عن [illegible] عن [illegible] رسول الله صلى
الله عليه وسلم [illegible] من [illegible] بعد النفخة الآخرة فإذا موسى متعلق
بالعرش فلا أدري أكان كان أو بعد النفخة وحدثنا عبد الله قال
حدثني ابن مطيع وإسماعيل بن جعفر عن العلاء عن أبيه عن أبي هريرة أن رسول
الله صلى الله عليه وسلم قال من صلى علي واحدة صلى الله عليه عشرا ٥

حدثنا عبد الله قال وهب بن بقية الواسطي قال خالد بن عبد الله عن خالد الحذاء
عن أبي عثمان قال حدثني عمرو بن العاص أنه أتى النبي صلى الله عليه وسلم فقال أي الناس
أحب إليك يا رسول الله قال عائشة قلت من الرجال قال أبوها قلت ثم من قال ثم عمر

حدثنا عبد الله قال ابن أبي الشوارب قال أبو [illegible] عن عبد الله بن عمر
عن ابن أبي المعلى عن أبيه أن رسول الله صلى الله عليه وسلم خطب فقال يا معشر الناس
احذروا من علينا في صحبته وذات يده من أبي قحافة ولو كنت متخذا
من الناس خليلا لاتخذت ابن أبي قحافة خليلا ولكن ذاك وأخا إيمان حتى
أوثلثا وإن صاحبكم خليل الله عز وجل حدثنا عبد الله قال وهب
ابن بقية قال أنا عبد الله بن سفين الواسطي عن جرير عن عطاء عن أبي الدرداء
قال رأى النبي صلى الله عليه وسلم أبي بكر فقال يا أبا الدرداء أتمشي أمامه من هو
خير منك في الدنيا والآخرة ما طلعت شمس ولا غربت على أحد بعد النبيين

شبكة الألوكة
www.alukah.net

والمتوفى الغفاري أبي ذر رضي الله عنه حدثنا عبيد الله بن عمر بن
أبي ربيعة عن عبد الله بن خراش عن العوام بن حوشب عن مجاهد عن ابن عباس قال لما أسلم
عمر رضي الله عنه نزل جبريل إلى النبي صلى الله عليه وسلم فقال يا محمد إن الله يستبشر بإسلام
عمر وحدثنا عبد الله بن عبد الوهاب حدثنا عبد الله بن شبيب حدثنا مخلد بن مخلد
عن سليمان بن بلال قال أخبرني عبد الله بن أبي عمر عن عاصم بن عمر بن قتادة عن عبد
الواحد بن محمد بن عبد الرحمن بن عوف عن عبد الرحمن بن عوف أن رسول الله صلى
الله عليه وسلم قال أتاني جبريل فبشرني وقال إن الله يقول لك من صلى عليك
صلاة صليت عليه ومن سلم عليك سلمت عليه فسجدت لله شكرا
حدثنا عبد الله بن نصر بن علي حدثنا أبو أحمد الزبيري حدثنا سفيان عن يزيد بن أبي زياد
عن عبد الله بن الحرث عن المطلب بن أبي وداعة قال قام النبي صلى الله عليه وسلم
على المنبر فقال عمه أنا قال أنت رسول الله قال أنا محمد بن عبد الله بن عبد المطلب
إن الله خلق الخلق فجعلني في خيرهم ثم جعلهم فرقتين فجعلني في خيرهم
جعلهم قبائل فجعلني في خيرهم ثم جعلهم بيوتا فجعلني في خيرهم بيتا
فأنا خيرهم بيتا وخيرهم نفسا
حدثنا عبد الله بن نصر بن
علي حدثنا عبد الله بن داود عن إسماعيل بن عبد الله عن ابن أبي مليكة عن عائشة فيما
أظن كذب قال بن داود إن النبي صلى الله عليه وسلم دخل بيت عائشة فإذا فيه
شيء يعبث به بنات قال فما قالت حدثنا عبد الله قال حدثني هرون بن إسحاق
الهمداني حدثنا أبو خالد الأحمر عن عجلان وهشام بن الغاز ومحمد بن إسحاق عن مكحول
عن خضير عن أبي ذر قال سمعت رسول الله صلى الله عليه وسلم يقول إن الله

عن جابر بن عمر أن النبي صلى الله عليه وسلم قال من حدثنا عبد الله بن محمد بن عبد الله
قال حدثنا عبد الله بن عبد الله بن الليثي عن القاسم بن يزيد عن
عبد الله بن شيبة عن أبيه عن عطاء عن عباس عن أخيه الفضل أن رسول الله صلى
الله عليه وسلم عمر معي وأنا مع عمر والحق بعدي مع عمر حيث كان
قال أبو الفتح وروي هذا الحديث جعفر بن برقان عن ميمون بن مهران عن ابن عباس عن
الفضل ولم يذكر فيه ابن عباس عن النبي صلى الله عليه وسلم معناه حدثنا عبد
الله قال حدثني هرون بن موسى الفروي قال حدثنا أبو ضمرة عن إبراهيم بن أبي سلمة
عن عائشة قالت قال النبي صلى الله عليه وسلم إن كان في الأمم محدثون وإن كان
في أمتي منهم أحد فهو عمر حدثنا عبد الله بن كامل بن طلحة حدثنا ليث بن سعد
عن عقيل بن خالد عن ابن شهاب عن سعيد بن المسيب أن أبا هريرة قال بينا نحن جلوس عند
رسول الله صلى الله عليه وسلم قال بينا أنا نائم رأيتني في الجنة فإذا أنا بامرأة تتوضأ
إلى جانب قصر فقلت لمن هذا القصر قالوا لعمر فذكرت غيرته فوليت
مدبرا وقال أبو هريرة فبكى عمر وقال بأبي أنت وأمي أعليك أغار
حدثنا عبد الله قال حدثني صالح بن مالك قال حدثنا عبد العزيز بن عبد الله الأويسي
قال حدثني محمد بن المنكدر عن جابر بن عبد الله قال قال رسول الله صلى الله عليه وسلم
إني رأيت أني دخلت الجنة فرأيت قصرا أبيض فقلت
لمن هذا القصر قالت لعمر فأردت أن أدخله فأنظر إليه فذكرت غيرتك
يا عمر فقال عمر بأبي أنت وأمي يا رسول الله أوعليك أغار حدثنا
عبد الله قال حدثنا شبابة بن عبد الله قال حدثنا حاتم بن سليمان قال سمعت عبيد الله
بن عمر عن محمد بن المنكدر عن جابر بن عبد الله أن النبي صلى الله عليه وسلم

[illegible]

[illegible] الرجل

[illegible] عبد الله [illegible] عبد الله بن عمر [illegible]

عبد الله [illegible] عن جابر [illegible] صلى الله

عليه وسلم [illegible] الجنة [illegible] قالوا

لشاب من قريش فطلعت أبي فإذا هو [illegible] قالوا عمر بن الخطاب

[illegible] حدثنا عبد الله بن [illegible] عبد الله بن عمر حدثني ابن

علي عن زيد [illegible] حميد الطويل والمختار بن فلفل عن أنس بن مالك قال قال رسول الله

صلى الله عليه وسلم دخلت الجنة فرأيت فيها قصرا فقلت لمن هذا

القصر فقيل لشاب من قريش فظننت أني أنا هو فإذا هو [illegible] قلت أي [illegible]

فقلت من هو قالوا عمر فقال النبي صلى الله عليه وسلم لولا ما خرجت فرغبتك

يا ابن الخطاب [illegible] حدثنا عبد الله حدثنا محمد بن عباد [illegible] سمعت

عمر عن جابر وسمعت محمد بن المنكدر سمع جابر بن عبد الله رسول الله صلى الله عليه وسلم

دخلت الجنة فرأيت فيها قصرا فقلت لمن هذا فقيل لرجل من قريش فرجوت

أن أكون أنا هو فقيل لعمر بن الخطاب فأردت أن أدخله فذكرت غيرتك

قال يا عمر بأبي أنت وأمي أعلى عمر فقال يا رسول الله أو يغار عليك

حدثنا عبد الله حدثني محمد بن جعفر الزبير حدثني [illegible] سمعه عن أبيه

عن أبي سلمة قال قال رسول الله صلى الله عليه وسلم بينا أنا نائم رأيت الناس

يعرضون علي وعليهم قمص منها ما يبلغ الثدي ومنها ما دون ذلك

وعرض علي عمر وعليه قميص يجره قال من حوله فما أولت ذلك

[illegible] الرحمن بن [illegible] الرازي [illegible] عن ابن عمر قال قال رسول الله صلى الله عليه وسلم [illegible]
عابس حتى جاء أبو بكر فضرب [illegible] وأنه بعد ذلك
جاء عمر فأتى [illegible] وضرب [illegible] بالعطر [illegible]
حدثنا عبد الله بن الحسين بن محمد الدارمي [illegible] عبد الرحمن بن عبد الله [illegible]
[illegible] عن عبد الله بن شقيق عن زيد بن [illegible] أن رسول الله صلى الله عليه
وسلم قال لعمر أنت معي في الجنة ثالث ثلاثة من هذه الأمة حدثنا
عبد الله بن محمد بن عبيد الله بن عمر وأبو أسامة وعبيد بن عبد الواحد القرشي
عن الجريري عن عبد الله بن شقيق العقيلي قال قلت لعائشة أي أصحاب
رسول الله صلى الله عليه وسلم كان أحب إليه قالت أبو بكر قلت ثم من بعده
قالت عمر قلت ثم من بعد عمر قالت أبو عبيدة بن الجراح حدثنا عبد الله حدثنا
بشر بن الوليد قال أنا سليمان بن داود اليمامي عن محمد أبي بكر عن أبي سلمة عن أبي
هريرة قال النبي صلى الله عليه وسلم يا أبا بكر كيف توتر قال أوتر من أول الليل قال
أخذ حذرك ثم قال لعمر كيف توتر يا أبا حفص قال أوتر من آخر الليل قال قوي
ذاك حدثنا عبد الله قال حدثني جدي [illegible] حدثنا عبد الله قال
حدثنا عبد الله بن معاذ العنبري عن أبيه [illegible] حدثني أبي [illegible] الطويل
عن أنس بن مالك قال قال عمر بن الخطاب وافقني ربي في أربع قال وافقتك في ثلاث قلت
لو اتخذنا مقام إبراهيم مصلى فأنزل الله عز وجل
واتخذوا من مقام إبراهيم مصلى وبلغني أن نساءك يدخل عليهن البر والفاجر فلو أمرتهن أن يحتجبن

[illegible]

[illegible]

[illegible]

[illegible]

[illegible] عن أبي النضر [illegible]

[illegible] أحبني فقد أحب الله عز وجل ومن أبغضني فقد أبغض الله عز وجل

وقد أخبرنا [illegible] حدثنا عبد الله [illegible]

حدثني غياث عن هشام بن عروة عن زينب بنت أم سلمة عن أم

سلمة قالت أمرني رسول الله صلى الله عليه وسلم أن أتزوج وقالت زينب امرأة عبد الله

يا رسول الله تجيء من العدة أن أتزوج على زوجي وهو فقير وقيل بن أخي لي

أيتام وأنا أنفق عليهم من عند زينب [illegible] وقالت فأمرني

وحدثنا صالح [illegible] حدثنا عبد الله بن [illegible]

ثنا عيسى بن يونس عن أسامة بن زيد عن سالم بن أبي الجعد عن أم سلمة زوج النبي صلى الله

عليه وسلم قالت كان رسول الله صلى الله عليه وسلم يصبح جنبا من غير احتلام ثم

يصوم [illegible] حدثنا عبد الله قال حدثني حدثنا أبو الزبير ثنا أسامة بن

زيد قال سمعت عطاء بن يسار يقول سمعت أم سلمة زوج النبي صلى الله عليه وسلم

وسألته عن الرجل يصبح جنبا أيصوم أم لا قالت كان رسول

الله صلى الله عليه وسلم يصبح جنبا من أهله من غير احتلام ثم يصوم ولا يفطر

حدثنا عبد الله بن محمد ثنا يعقوب الدورقي ثنا أبو عاصم عن ابن جريج عن محمد

ابن يوسف عن سليمان بن يسار عن أم سلمة أنها أكدت رسول الله صلى الله عليه وسلم

يصبح جنبا ثم يصوم قالت كان رسول الله صلى الله عليه وسلم يصبح جنبا من غير

حدثنا ثم بعوره حدثنا عبد الله قال هرون بن عبد الله قال سفين بن عيينة عن محمد
ابن سوقة عن نافع بن جبير سمع ام سلمة تقول ذكر النبي صلى الله عليه وسلم الجيش
الذي يخسف بهم فقالت ام سلمة لعل فيهم المكرهة قال انهم يبعثون على نياتهم
حدثنا عبد الله قال ابو خيثمة قال محمد بن عبيد الله الاموي عن ابن جريج عن عبد الله بن ابي مليكة
عن ام سلمة قالت كان رسول الله صلى الله عليه وسلم اذا قرأ قطع قراءته آية
بسم الله الرحمن الرحيم الحمد لله رب العالمين الرحمن الرحيم مالك يوم الدين
حدثنا عبيد الله بن محمد بن عائشة قال حدثنا ابي حدثنا النضر بن انس عن بشير بن نهيك قال كانت
ام سلمة تقول قال رسول الله صلى الله عليه وسلم الحج جهاد كل ضعيف
حدثنا عبد الله قال محمد بن عبد الوهاب قال سوار بن مصعب عن ابي الجحاف عن محمد
عن فاطمة بنت علي عن ام سلمة زوج النبي صلى الله عليه وسلم قالت كان رسول الله
صلى الله عليه وسلم عندي فجاءت اليه فاطمة عليها السلام ومعها علي فدفع
رسول الله صلى الله عليه وسلم راسه وقال ابشري يا علي انت وشيعتك في الجنة
ان من زعم انه يحبك اقوام يرفضون الاسلام ثم يلفظونه ثلث مرات
يقرأون القرآن لا يجاوز تراقيهم يقولها ثلثا لهم نبز يقال لهم الرافضة قاتل
انت ادركتهم فجاهدهم فانهم مشركون قال يا رسول الله فما العلامة فيهم
قال لا يشهدون جمعة ولا جماعة ويطعنون على السلف الاول
حدثنا ابو محمد يحيى بن محمد بن صاعد املاء في رجب سنة ست عشرة وثلثمائة
قال حدثنا خلاد بن اسلم واسحاق بن ابراهيم بن حبيب بن الشهيد واللفظ له قال عبد الرحمن بن
محمد المحاربي عن الشيباني عن واصل عن شقيق بن سلمة قالت بعث معي انسان بدراهم
هدية الى البيت فدخلت البيت فاذا شيبة جالس على الكرسي فاعطيته اياها

قراءه

يعزون

قال وكان رجلا من بني عبد الدار وهو شيبة بن عثمان بن طلحة بن ابي طلحة عبد الله بن عبد العزى بن عثمان بن عبد الدار بن قصي بن كلاب بن مرة بن كعب بن لؤي بن غالب بن فهر بن مالك بن النضر بن كنانة بن خزيمة بن مدركة بن الياس بن مضر بن نزار بن معد بن عدنان

ضاعا بعد عمره

قال أنك هنه قلت نعم لو كنت في المسجد قال إنما رأيته لين قلت ذكر لقد
جلس عمر بن الخطاب في المجلس الذي أنت فيه فقال لا أخرج حتى أقسم مال البيت
فقلت ما أنت بفاعل قال بأي شيء فعلت قلت سبقت بشيء فعله رسول الله
رسول الله صلى الله عليه وسلم وأبو بكر وهما أحوج منك إلى المال
فلم يخرجاه فقام من مكانه فخرج ٥ حدثنا يحيى بن محمد بن صاعد
نا عبد الجبار بن العلاء نا سفين بن عيينة عن سفين الثوري عن واصل الأحدب
عن شقيق أبي وائل قال جلست إلى شيبة بن عثمان فقال لي جلس إلي عمر
ابن الخطاب مجلسك لقد هممت أن لا أدع فيها صفراء ولا بيضاء إلا قسمتها قلت
إنه كان لك صاحبان لم يفعلا ذلك قال هما المرآن اقتديت بهما ٥
حدثنا يحيى بن محمد نا محمد بن خالد بن خلي الكلاعي الحمصي نا أبي نا الحرث
ابن عبيدة عن جعفر بن الحرث وهو أبو الأشهب عن واصل بن حيان عن أبي وائل
عن معاذ بن جبل قال لما بعثني رسول الله صلى الله عليه وسلم إلى اليمن أمرني أن
آخذ من كل ثلثين من البقر جذعا أو جذعة ومن كل أربعين مسنة ومن
كل حالم دينارا أو عدل ذلك من المعافر ٥ حدثنا يحيى نا يعقوب بن إبراهيم
الدورقي نا أبو داود الطيالسي نا جرير بن حازم عن واصل عن أبي وائل عن شريح
قال حدثني رجل من أصحاب النبي صلى الله عليه وسلم قبل أن تلاطخ أحاديث النبي
صلى الله عليه وسلم أن الله يقول يا ابن آدم قم إلى أمسني أمسك وأنفق أنفق
عليك ٥ قال ابن صاعد تفرد لنين بشرح رواية الحجاج وهذا وقد رفعه جرير بن
حازم ووقفه غيره ٥ حدثنا يحيى بن محمد نا محمد بن عمر الهمداني نا محمد بن عبد
الرحمن الأرحبي الهمداني نا عبد الرحمن بن عبد الله بن يزيد عن أبيه عن واصل بن
حيان عن المعرور بن سويد عن أبي مسعود قال لقد هممت بترك الأضحية

منزلة الحرف من الشعر كمن لك من أن يرى الباس الفقير أنما عليه جشماً ولجاً
حدثنا يحيى بن محمد ثنا يوسف بن موسى القطان ثنا جرير عن مغيرة يعني ابن مقسم
الضبي عن واصل بن حيان عن أبي الهذيل عن أبي الأحوص قال قال عبد الله
النبي صلى الله عليه وسلم لو كنت متخذاً خليلاً لاتخذت أبا بكر
ابن أبي قحافة خليلاً ولكن صاحبكم خليل الله عز وجل وإن القرآن نزل على سبعة
أحرف
حدثنا مستور بن عبد الله العنبري ثنا معاذ بن معاذ العنبري ثنا
شعبة عن واصل الأحدب عن مجاهد عن أبي ذر قال قال رسول الله صلى الله
عليه وسلم أعطيت الشفاعة وهي نائلة من أمتي من مات لا يشرك بالله شيئاً
حدثنا يحيى بن محمد ثنا بندار ثنا محمد بن جعفر يعني غندر ثنا شعبة عن واصل
عن مجاهد عن أبي ذر عن النبي صلى الله عليه وسلم قال أعطيت خمساً لم يعطهن
أحد قبلي جعلت لي الأرض مسجداً وطهوراً وأحلت لي الغنائم ولم تحل لنبي
غيري ونصرت بالرعب مسيرة شهر على عدوي وبعثت إلى الكل الأحمر
والأسود وأعطيت الشفاعة وهي نائلة من مات لا يشرك بالله شيئاً
حدثنا يحيى بن محمد ثنا هلال بن بشر ثنا عبد الملك بن موسى أبو بشر الطويل ثنا
هدبة بن الفضل عن عاصم عن عبد الله بن بشر الخثعمي قال قلت يا رسول الله
استغفر لي فقال غفر الله لك أستغفرك قال نعم ولك ثم تلا هذه الآية واستغفر
لذنبك وللمؤمنين والمؤمنات
حدثنا يحيى بن محمد ثنا بندار ثنا محمد بن جعفر
ثنا شعبة عن عاصم عن عبد الله بن بشر الخثعمي قال أقيمت الصلاة صلاة الصبح
فرأى رسول الله صلى الله عليه وسلم رجلاً يصلي ركعتي الفجر فقال أيتي صلاتك
أبصبح

شبكة الألوكة
www.alukah.net

التي صليت وجدك لو صلاتك التي صليت وحدك [illegible]
ابو الاشعث ثنا نوح بن قيس الطاحي عن عبد الله بن عمرو بن غالب الاحول عن عبد
الله بن شرحبيل قال قال رسول الله صلى الله عليه وسلم البيت الحسن والبرد
والاقتصاد جزء من اربعة وعشرين جزءا من النبوة حدثنا يحيى بن عبد الحميد
ابن السلاء ومحمد بن ابي عبد الرحمن المكي واللفظ لعبد الجبار قالوا ثنا بن معاوية بن هشام
عن عاصم عن عبد الله بن شرحبيل قال جاء رجل والنبي صلى الله عليه وسلم واصحابه في
صلاة الغداة الغداة فصلى الرجل الركعتين في ناحية المسجد ثم خرج الى النبي صلى
الله عليه وسلم واصحابه في صلاتهم فلما سلم النبي صلى الله عليه وسلم قال ما حملك على
صلاتيك اعددت بصلاتك وحدك ام بصلاتك معنا حدثنا يحيى بن محمد
بن صالح ثنا لوين محمد بن سليمان بن حبيب المصيصي ثنا حماد بن زيد عن ايوب عن ابي الزبير عن
جابر ان النبي صلى الله عليه وسلم صلى على النجاشي فصففنا خلفه صفين
حدثنا يحيى بن صالح ثنا لوين ثنا حماد بن زيد عن عبد العزيز بن صهيب وثابت
عن انس ان رسول الله صلى الله عليه وسلم صلى الصبح بغلس ثم ركب
فقال الله اكبر خربت خيبر انا اذا نزلنا بساحة قوم فساء صباح المنذرين
فخرجوا يسعون فقالوا محمد والخميس فقاتلهم فنساق اربعهم فصارت
صفية لدحية الكلبي ثم انها صارت بعد النبي صلى الله عليه وسلم فتزوجها
فاعتقها عبد العزيز فقالت انشا ما اصدقها قال اعتقها
حدثنا يحيى بن محمد ثنا لوين محمد بن سليمان ثنا حماد بن زيد عن عبد العزيز بن صهيب
عن انس عن معاذ بن جبل قال قال لي رسول الله صلى الله عليه وسلم يا معاذ قلت
لبيك يا رسول الله قال ابشر الناس او اخبر الناس انه من قال لا اله الا الله

دخل البيت ٥ حدثنا نعيم بن حماد حدثنا لوين ثنا حماد بن زيد عن جابر يعني ابا
خالد يروي ابي بكر اشعث ثنا ابو العالية عن ابي هريرة قال اتيت النبي صلى الله عليه وسلم
بتمرات فقلت ادع الله عز وجل لي يا بركة قال فوضعهن في يده ثم دعا لي
بالبركة ثم قال خذه فاجعله في مزودك كلما اردت ان تأخذ منه فادخل
يدك ولا تنثره قال ابو هريرة فقد حملت منه كذا وكذا في سبيل الله فكلنا
منه واطعمنا وكان زميلا فما فقل عنا كان على حقوي فسقط فذهب
حدثنا نعيم ثنا احمد بن المقدام ابو الاشعث العجلي ثنا حماد بن زيد عن عمرو بن دينار
عن جابر بن عبد الله قال جاء رجل والنبي صلى الله عليه وسلم يخطب يوم الجمعة فقال له النبي
صلى الله عليه وسلم يا فلان قال لا قال قم فاركع ٥ حدثنا نعيم ثنا ابو الاشعث
العجلي احمد بن المقدام ثنا حماد بن زيد عن عمرو عن جابر ان النبي صلى الله عليه وسلم بلغه عنا شيء فقام خطيبا
حدثنا نعيم ثنا محمد بن زياد بن الربيع الزيادي بالبصرة ثنا حماد بن زيد عن سنان بن ربيعة
عن شهر بن حوشب عن ابي امامة ان النبي صلى الله عليه وسلم قال الاذنان من الرأس
وكان يمسح الماقين ٥ حدثنا نعيم ثنا محمد بن سليمان بن حبيب لوين ثنا حماد بن
زيد عن هشام عن ثمامة انه سمعه من عائشة يسأل عن نبيذ الجر فقالت
نهى رسول الله صلى الله عليه وسلم عن نبيذ الجر ٥ حدثنا نعيم ثنا محمد بن سليمان
لوين ثنا حماد بن زيد عن ايوب عن غلاب بن جرير عن زياد بن رياح عن ابي هريرة
قال قال رسول الله صلى الله عليه وسلم من خرج من الطاعة وفارق الجماعة مات
ميتة جاهلية ٥ حدثنا نعيم ثنا ابو الاشعث احمد بن المقدام ثنا حماد بن زيد
عن حجاج بن مرة عن ابي الوضي عن ابي برزة الاسلمي قال قال رسول الله صلى الله عليه وسلم
البيعان بالخيار ما لم يتفرقا ٥ حدثنا نعيم ثنا محمد بن زياد بن الربيع الزيادي ثنا
حماد بن زيد عن سنان يعني بن ربيعة عن شهر بن حوشب عن ابي امامة ان النبي

اصليت

صلى الله عليه وسلم [illegible] حدثنا يحيى بن أبي بكير [illegible] عبد الله بن عبد الله بن أبي طلحة
الأنصاري حدثنا سليمان بن عبد الله بن عمر بن حفص بن عاصم بن عمر بن الخطاب
عن ثابت عن أنس بن مالك قال كان النبي صلى الله عليه وسلم يخطب يوم جمعة فقام
إليه الناس فصاحوا وقالوا يا نبي الله قحط المطر واجدب الشجر وهلكت
البهائم فادع الله يسقينا فقال اللهم اسقنا الغيث اللهم اسقنا الغيث اللهم اسقنا
الغيث قزعة من سحاب قال فثارت سحابة فأمطرت حتى سالت ميازيب
النساء فرعة من سحاب قال فثارت سحابة فأمطرت حتى سالت ميازيب
نبي الله صلى الله عليه وسلم عن المنبر فصلى وانصرف فلما قضى صلاته لم تزل تمطر إلى الجمعة
التي تليها فلما قام النبي صلى الله عليه وسلم يخطب صاحوا إليه فقالوا يا نبي الله
تهدمت البيوت وانقطعت السبل فادع الله عز وجل أن يحبسها عنا
قال فتبسم نبي الله صلى الله عليه وسلم ثم قال اللهم حوالينا ولا علينا فانكشطت
عن المدينة فجعلت تمطر حولها ولا تمطر بالمدينة قطرة فنظرت إلى المدينة
وإنها لفي مثل الإكليل حدثنا يحيى بن محمد بن بندار حدثنا بشر بن شعيب بن إسحاق
عنه حدثنا عبد الوهاب الثقفي حدثنا حميد عن أنس قال كان النبي صلى الله عليه وسلم
يرفع يديه إذا دخل في الصلاة وإذا ركع وإذا رفع رأسه من الركوع وإذا
سجد حدثنا يحيى بن محمد بن صاعد حدثنا بندار حدثنا عبد الوهاب الثقفي حدثنا حميد عن
أنس أنه كان يصلي فيبصق أحدنا في كفه فيمسح به وجهه وقال رأيت رسول الله صلى الله
عليه وسلم يفعل ذلك حدثنا يحيى بن محمد بن صاعد حدثنا بندار حدثنا عبد الوهاب الثقفي حدثنا حميد عن
أنس عن مسعود
من فعله حدثنا يحيى بن محمد بن صاعد حدثنا بندار حدثنا هشام بن عمار بدمشق حدثنا مروان بن معاوية
الفزاري حدثنا حميد قال توضأ أنس ونحن عنده فجعل يمسح باطن أذنيه وظاهرهما
فرأى شدة نظرنا إليه فقال إن ابن مسعود كان يأمرنا بهذا

حدثنا [illegible] عن الزهري
أبيه عن عبد الرحمن الأعرج عن أبي هريرة قال قال رسول الله صلى الله عليه وسلم
لا تقوم الساعة حتى يمر الرجل بقبر الرجل فيقول يا ليتني مكانه
حدثنا يحيى بن أكثم بن أبي الأزهر ثنا حماد بن زيد عن ثابت قال قال أنس بن مالك كان أبي
أبو طلحة يصلي في بيته وسول الله صلى الله عليه وسلم فكان أبي
أبو طلحة يسبح ثلاثا إذا رفع رأسه من السجود ومن السجدة من جلس فيه حتى
تقول الثقلة ارفعي رأسك حدثنا يحيى بن أكثم ثنا حماد بن زيد عن
ثابت البناني عن أنس بن مالك قال كان النبي صلى الله عليه وسلم أجمل الناس وجها
وأجود الناس كفا وأشجع الناس فزع أهل المدينة فخرج على فرس لأبي طلحة عري
فقال لم تراعوا لم تراعوا ثم رجع فقال إن وجدناه لبحرا
حدثنا يحيى بن أكثم ثنا [illegible] الحسن بن شقيق المروزي ثنا عبد الرحمن بن مهدي ثنا حماد
بن زيد عن ثابت البناني عن أنس بن مالك قال كان رسول الله صلى الله عليه وسلم
أحسن الناس وأشجع الناس وأجود الناس كان فزع بالمدينة فخرج الناس قبل
الصوت فاستقبلهم رسول الله صلى الله عليه وسلم وقد رجع فاستقر الفزع
على فرس لأبي طلحة عري ما عليه سرج في عنقه السيف فقال لم تراعوا ولم
تفزعوا وجدناه بحرا أو قال إنه لبحر حدثنا يحيى بن أكثم ثنا حماد بن الأشعث
أخبرنا حماد بن زيد عن ثابت عن أنس أن رجلا قال يا رسول الله متى الساعة
ولم يكن عندي إلا أن أراه أي أحب الله ورسوله قال فأنت مع من أحببت؟
قال أنس فما فرحنا بشيء بعد الإسلام فرحنا بقول رسول الله إنك مع من أحببت
قال أنس فأنا أحب رسول الله صلى الله عليه وسلم وأبا بكر وعمر فأرجو أن أكون

حدثني أبي ثنا عفان وإن كنت بعيداً بأبي الوليد الطيالسي وأبو النضر قالا
ثنا حماد بن زيد عن ثابت عن أنس قال ما مسست ديباجاً ولا حريراً ولا
شيئاً كان ألين من كف رسول الله صلى الله عليه وسلم ولا شممت رائحة قط
أطيب من ريح رسول الله صلى الله عليه وسلم حدثنا أبي وأبو الأشعث
ثنا حماد بن زيد عن ثابت عن أنس أنه سئل عن خضاب النبي صلى الله عليه وسلم
فقال لو شئت أن أعد شمطاته صلى الله عليه وسلم وذكر أنه اختضب
حدثنا أبي ثنا أبو النضر ثنا حماد بن زيد عن ثابت عن أنس قال أقمت مع
رسول الله صلى الله عليه وسلم عشر سنين فوالله ما قال لي أف قط ولا قال
لشيء فعلته لم فعلت كذا ولا لشيء لم أفعله ألا فعلت كذا
حدثني أبي ثنا أبو الأشعث ثنا حماد بن زيد عن ثابت عن أنس قال أمر على
النبي صلى الله عليه وسلم بجنازة فأثني عليها خيراً فقال وجبت ثم مر عليه بجنازة
أخرى فأثني عليها شراً فقال وجبت وما وجبت يا رسول الله قلت لهذه وجبت
وقلت لهذه وجبت قال شهادة القوم والمؤمنون شهداء الله عز وجل في
الأرض حدثنا أبي ثنا محمد بن أبي بكر ثنا أبو نصر بن سعيد الجوهري ثنا أبو أسامة عن
حاتم بن أبي صغيرة عن سماك بن حرب عن عمرو بن نافع عن الشريد الثقفي
ولخواله ثقيف قال خرجنا مع رسول الله صلى الله عليه وسلم في حجة الوداع
فبينا أنا أمشي ذات يوم إذا وقع ظله خلفي فالتفت فإذا رسول الله صلى
الله عليه وسلم فقال الشريد فقلت نعم قال ألا أحملك قلت بلى وما بي من عيا
ولا لغوب ولكني أردت البركة في ركوبي مع رسول الله صلى الله عليه وسلم
قال فاخ فحملني قال أتدري من شعر أمية بن أبي الصلت قلت نعم قال هات
فأنشدته ولا أظنه قال مائة بيت قال فقال عند آخره إن أمية بن أبي الصلت

عبد الله عن رجل من الشيعة بن أبي الحلة حدثنا محمد بن عبد الجبار بن
العلاء الصنعاني حدثنا عبيد عن سفيان عن قيس بن مسلم عن طارق بن شهاب
أن رجلا من اليهود قال لعمر إن عليا أنزلت هذه الآية اليوم أكملت لكم دينكم
الآية لاتخذناه عيدا قال عمر رضي الله عنه إني لأعلم أي يوم أنزلت أنزلت يوم عرفة
في يوم جمعة حدثنا يحيى بن أبي زائدة وأبو كريب محمد بن العلاء الهمداني قالا
حدثنا أبو زائدة عن مالك بن مغول عن مقاتل بن بشير عن مشرح بن هاعان قال سألت
عائشة عن صلاة رسول الله صلى الله عليه وسلم فقالت سل أيه تقرأ الأرض فشيء
قط إلا يوما كان فيه مطر فإنه يتلقاه يعني مطرا فكأني أنظر إلى خرق
فيه ينبعث منه الماء حدثنا يحيى وأحمد بن منيع قالا حدثنا أبو زائدة قال
حدثنا أبو أيوب الأفريقي عن إسحاق بن عبد الله بن أبي طلحة عن أنس بن مالك
قال قال رسول الله صلى الله عليه وسلم يوم حنين من نفر زيد من رجل فقتله فله
سلبه فجاء أبو طلحة بسلب أحد وعشرين رجلا حدثنا يحيى بن محمد بن صالح
ابن ملك بن نصر بن مالك الخزاعي قال حدثنا عبد الجبار بن العلاء قال حدثنا أبو خلدة عن أبي العالية
قال قال عمر بن الخطاب تعلموا القرآن خمس آيات خمس آيات فإن جبريل
عليه السلام نزل به على محمد صلى الله عليه وسلم خمس آيات خمس آيات
حدثنا يحيى بن حبيب قال حدثنا محمد بن سليمان بن حبيب المصيصي قال حدثنا جابر بن زيد
عن أيوب عن أبي قلابة عن رجل من بني عامر قال أتيت الرجل حتى فاسمعوا منه قال
له أنس بن مالك قال كنت جالسا وهو القشيري إذ أتى النبي صلى الله عليه وسلم فقال
خيلك فغارت على ابن جار لي فانطلق في ذلك إلى أعرابي أو قرابة قريبة قال
فقدمت إلى النبي صلى الله عليه وسلم وهو يطعم فقال هلم إلى الغداء قال إني صائم
قال وهل أحدثك عن ذلك إن الله عز وجل وضع عن المسافر شطر الصلاة والصيام

وعن أبي إدريس الخولاني قال واثلة بن الأسقع قد رأيت وأنا أحدثك هذا الحديث
وهو بيتي إلا أنه كان أصلحت من طعام رسول الله صلى الله عليه وسلم
حدثنا يحيى بن أيوب ثنا حماد بن زيد عن أيوب عن عبد الله بن شقيق
قال خطبنا ابن عباس يوم بعد العصر حتى غربت الشمس وبدت النجوم وجعل
الناس يقولون الصلاة الصلاة وجاء القوم رجل من بني تميم لا يفتر ولا يثني يا أبا عباس
الصلاة فقال أتعلمني بالسنة لا أم لك إني شهدت النبي صلى الله عليه وسلم
جمع بين الظهر والعصر وبين المغرب والعشاء قال عبد الله بن شقيق
فوجدت من ذلك فلقيت أبا هريرة فسألته فوافقه وصدقه
حدثنا يحيى بن أحمد بن الفرات ثنا حماد بن زيد عن أبي عمران الجوني عن المنتشر
ابن طريف وكان قاضيا بهراة عن عبد الله بن الصامت عن أبي ذر قال قال
لي رسول الله صلى الله عليه وسلم يا أبا ذر قلت لبيك رسول الله وسعديك
قال كيف أنت إذا أصاب الناس جوع فأتى مسجدك فلا تستطيع أن ترجع
إلى فراشك أو تأتي فراشك فلا تستطيع أن تنصرف إلى مسجدك قلت الله
الله ورسوله أعلم أو ما خار الله لي ورسوله صلى الله عليه وسلم قال عليك
بالعفة ثم قال يا أبا ذر قلت لبيك رسول الله وسعديك قال كيف أنت
إذا أصاب الناس موت يكون البيت فيه بالوصيف قال أبو عمران يعني القبر
قلت الله ورسوله أعلم أو ما خار الله لي ورسوله قال عليك بالصبر أو قال اصبر
ثم قال لي يا أبا ذر قلت لبيك رسول الله وسعديك قال كيف أنت إذا
رأيت الجبل الزيت قد غرقت بالدم قلت ما خار الله لي ورسوله
قال الحق أو قال عليك بالحق أنت منه قلت إذا آخذ شيئي وأضعه على
عاتقي ثم أشارك القوم إذا قلت فما تأمرني يا رسول الله قال تلزم

بيتك قلت فإن دخل علي قال فإن خشيت أن يهرك شعاع السيف
فألق رداءك على وجهك حتى يتوارى عنك ٥ حدثنا يحيى بن محمد بن صاعد
ثنا عبد الله بن عمران العابدي المخزومي ثنا إبراهيم بن سعد عن شهاب
عن هند بنت الحرث عن أم سلمة أن رسول الله صلى الله عليه وسلم كان
إذا سلم قام النساء حين يقضي سلامه ويمكث هو في مكانه يسيرا قبل أن
يقوم ٥ قال ابن شهاب فنرى والله أعلم أن مكثه ذلك لينصرف النساء
قبل أن يدركهن الرجال من انصرف من القوم ٥ حدثنا يحيى بن محمد ثنا محمد بن
يحيى الفياض الزماني البصري سنة ثلاث وأربعين ومائتين ثنا عامر بن سعد
ابن عمرو بن الزبير بن عمرو بن عمرو بن الزبير بن العوام ثنا إسحاق بن عبد الرحمن
الكوفي ثنا مخرمة عن أبي الغزال سليمان بن راشد عن صالح بن كيسان عن
نوفل بن إسحاق قال سمعت بن زبير يحدث سعيد بن زيد يقول سمعت
رسول الله صلى الله عليه وسلم يقول من أخذ من الأرض شيئا بغير حقه أتي به الله يوم
القيامة في عنقه ٥ حدثنا يحيى بن محمد ثنا محمد بن منصور المكي ثنا الفضيل بن عياض
عن زياد بن سعد عن عمرو بن دينار عن طاوس عن بشر عن أبي هريرة أن النبي
صلى الله عليه وسلم قال إذا أقيمت الصلاة فلا صلاة إلا المكتوبة ٥
حدثنا يحيى بن محمد ثنا سوار بن عبد الله العنبري ثنا المعتمر بن سليمان قال
سمعت أبي يحدث عن سهيل بن أبي صالح عن النعمان يعني بن أبي عياش
الزرقي عن أبي سعيد الخدري عن رسول الله صلى الله عليه وسلم قال لا يصوم
عبد يوما في سبيل الله إلا بعد الله عز وجل ذلك اليوم وجهه عن النار بسبعين
خريفا ٥ حدثنا يحيى بن محمد بن صاعد ثنا أبو هشام الرفاعي

جعفر بن غياث عن عبد الملك بن أبي سليمان عن عطاء عن عبيد بن عمير أن عمر بن الخطاب
رأى رجلا يحشر في الزمن فقال أعلمت أن رسول الله صلى الله عليه وسلم
نهى عن هذا قال لا وتركه اليه فخلاه وأمره بتركه
حدثنا أبي وعمرو بن علي قالا حدثنا يحيى بن سليمان عن ابن أبي الجعد عن
القاسم بن محمد عن عبد الله بن عمر قال كانت امرأة يقال لها جهزوا
وكانت بغيا وكانت تسافح فأرادت أن تزوجها فأنزل الله عز وجل
الزانية لا ينكحها الا زان أو مشرك وحرم ذلك على المؤمنين
حدثنا أبو عمر محمد بن يوسف القاضي ثنا محمد بن أحمد بن الجنيد ثنا الوليد بن القاسم
ثنا يزيد بن عبد الله عن أبي حازم عن أبي هريرة قال نزل نبي الله صلى الله
عليه وسلم ضيف ليلة فأرسل الى نسائه هل عندكن من شيء فقد نزل
بي ضيف فأرسلن لا والذي بالحق ما عندنا الا الماء ثم أدخل عليه رجل من
الأنصار فقال يا فلان هل عندك الليلة من شيء فذهب بضيفي الليلة
قال نعم يا نبي الله فذهب به الى أهله فقال للمرأة هل من شيء قالت نعم
خبزه لنا قال فقيديه وكانك تصلحين المصباح فاطفيه فدخلت فقعدت
فجعل يقرب بيده كأنه يأكل مع ضيفه فخلا بينه وبين الخبزة حتى
أكلها وبات عنده حتى اذا أصبح غدا ضيفه لحاجته وغدا الأنصاري
الى النبي صلى الله عليه وسلم فقال له النبي صلى الله عليه وسلم كيف صنعت
الليلة بضيفك فظن أنه شكاه فحدثه بالذي صنع فقال النبي صلى
الله عليه وسلم أخبرني جبريل صلى الله عليه وسلم لقد عجب الله عز وجل

تضحك الى ضيفك او تمازح لضيفك البلاء حدثنا محمد بن يوسف
القاضي نا ابو يحيى العطار مكي بن دارد نا ابو معشر عن سعيد
عن ابي هريرة عن النبي صلى الله عليه وسلم قال لو عدلت الدنيا عند الله
عز وجل من جناح بعوضة ما سقى كافرا منها شربة ٥ حدثنا محمد نا
الحسن بن محمد الزعفراني نا عمرو بن مرزوق نا عبد الرحمن بن عبد الله بن
دينار عن ابيه عن ابي صالح عن ابي هريرة عن النبي صلى الله عليه وسلم
قال تعس عبد الدينار وعبد الدرهم وعبد الخميصة ان اعطي رضي وان
منع سخط تعس وانتكس واذا شيك فلا انتقش طوبى لعبد
اخذ بعنان فرسه في سبيل الله اشعث رأسه مغبرة قدماه ان
كانت السياسة كان في السياسة وان كانت الحراسة كان في
الحراسة ان استاذن لم يؤذن له وان شفع لم يشفع طوبى له وطوبى له
حدثنا محمد نا احمد بن منصور الرمادي نا حفص بن الوليد ابو الوليد
نا عمر عن اخي شبرمة عن ابي زرعة عن ابي هريرة قال قال
رسول الله صلى الله عليه وسلم اللهم ارزق آل محمد قوتا ٥
حدثنا محمد نا الحسن بن محمد الزعفراني نا شبابة نا ورقاء عن ابي الزناد عن
الاعرج عن ابي هريرة عن النبي صلى الله عليه وسلم قال ليس الغنى عن كثرة
العرض انما الغنى غنى النفس ٥ حدثنا ابو عمر محمد بن يوسف القاضي
نا الزعفراني نا شبابة نا ورقاء عن ابي الزناد عن الاعرج عن ابي هريرة
عن النبي صلى الله عليه وسلم قال ان الله عز وجل قال اذا اراد عبدي ان

يعمل سيئة فلا تكتبوها عليه حتى يعملها فان عملها فاكتبوها بمثلها فان تركها
من اجلي فاكتبوها له حسنة وان اراد ان يعمل حسنة فاكتبوها له حسنة
فان عملها فاكتبوها عشرا الى سبعمائة ضعف

حدثنا احمد بن الحسن بن ابي الربيع الجرجاني ثنا عبد الرزاق انا معمر
عن همام بن منبه قال ابو هريرة عن محمد رسول الله صلى الله عليه وسلم
ايفرح احدكم بالحلة اذا خلت منه ثم وجدها قالوا نعم يا رسول
الله قال والذي نفسي بيده لله اشد فرحا بتوبة عبده اذا تاب
من احدكم بالحلة اذا وجدها حدثنا محمد بن الزعفراني نا
ابي خيثمة ثنا ابو نعيم ثنا عن ابي الزناد عن الاعرج عن ابي هريرة
عن النبي صلى الله عليه وسلم قال حفت الجنة بالمكاره وحفت
النار بالشهوات حدثنا محمد بن يوسف القاضي ثنا احمد بن منصور
ثنا ابن ابي مريم ثنا يحيى بن ايوب ثنا ابو غسان عن عبد الله بن مجاهد بن جبر
عن ابي مسرة مولى عقيل عن ابي هريرة عن رسول الله صلى الله
عليه وسلم قال ما ذئبان ضاريان جائعان في غنم افترقت
احدهما في اولها والاخر في اخرها ما شرع فسادا من امرئ في دينه
يبتغي شرف الدنيا ومالها حدثنا ابو بكر محمد بن ابراهيم بن بيروز
املاء ثنا ميمون بن الاصبغ ثنا سعيد بن عامر ثنا شعبة عن زبيد عن
الشعبي عن عروة بن مضرس قال اتيت النبي صلى الله عليه وسلم وهو بجمع
وقال النبي صلى الله عليه وسلم من صلى هذه الصلاة معنا بجمع ووقف

يعرفه إلا أو نهار أفلا يسجد ويمضي فيقتله ٥ حدثنا أحمد بن إبراهيم بن نيروز نا
عمرو بن علي نا عبد الرحمن المقرئ نا سعيد بن أبي سعيد عن أبي
هريرة قال نهى رسول الله صلى الله عليه وسلم عن المنابذة وأن يبيع حاضر لباد ٥
حدثنا أحمد قال نا محمد بن المثنى نا خبيب بن عبد الرحمن عن محمد عن أبي
هريرة قال قال النبي صلى الله عليه وسلم لا يبع بعضكم على بيع أخيه ولا يخطب على خطبة أخيه حتى يأذن له
حدثنا محمد بن إبراهيم بن نيروز الأنماطي نا محمد بن المثنى نا حماد بن مسعدة عن
عمرو بن دينار قال سألت محمد بن سيرين عن الصلاة على الراحلة فحدثني فيه حديثا
حدثناه عن قال أنس بن سيرين حدثني أنس بن مالك قال وصلى محمد بن سيرين على
السرير وأنس قاعد مع القوم قال قال أنس بن مالك إن رسول
الله صلى الله عليه وسلم كان يصلي على راحلته حيث توجهت به ٥ حدثنا
محمد بن إبراهيم نا عمرو بن علي نا الحسن بن حبيب بن زيد بن درهم نا روح بن القاسم
عن أبي الزبير عن جابر عن سراقة بن مالك قال قلت يا نبي الله خبرنا عن ديننا
كأنا خلقنا الآن فيما جئت به أفي شيء قد جف القلم وجرت به المقادير أو في شيء
نعمله أفيكم عامل بيسر للخلق له ٥ حدثنا أحمد بن إبراهيم بن نيروز
نا عمرو بن علي نا الحسن بن حبيب بن زيد بن درهم نا روح بن القاسم عن أبي الزبير عن جابر عن
سراقة بن مالك قال قلت يا رسول الله عرفنا هذا أفرأيت ما نعمل أفيما جف به القلم
قال لا بل دخلت الجنة ومن الخير إلى يوم القيامة ٥ حدثنا عبد الله بن محمد
ابن زياد النيسابوري نا يوسف بن عبد الأعلى قال نا ابن وهب قال أخبرني
ابن سمعان عن ابن شهاب أخبره أن عبد الرحمن بن سعد المقعد أخبره أن عبد
الرحمن بن الحرث بن هشام أخبره أن أباه أخبره أنه قال رسول الله أخبرني

شبكة الألوكة
www.alukah.net

[illegible]

عن أبي هريرة عن النبي صلى الله عليه وسلم [illegible] ذو الوجهين الذي
يأتي هؤلاء بوجه وهؤلاء بوجه

حدثنا عبد الله بن محمد بن زياد وأحمد بن
محمد بن يحيى بن سعيد قال أنا ابن أبي سعيد عن يزيد بن عمرو عن أبي عبد الرحمن
الجبلي عن عبد الله بن عمرو قال قال رسول الله صلى الله عليه وسلم من صمت نجا

حدثنا يحيى بن محمد بن صاعد نا أحمد بن عبد الرحيم البرقي نا عمرو بن أبي
سلمة أبو حفص التنيسي نا صدقة بن عبد الله قال حدثني زهير عن حميد بن عامر
الأحول عن عبد الله بن سرجس أن رسول الله صلى الله عليه وسلم قال إذا أتى أحدكم
أخيه فليقل له خيرا وعجزا أو يأتيا وأن يجد أن يجد أن يجد من خير رواه
علي بن الفضل عن عامر الأحول عن عبد الله بن سرجس عن رسول الله صلى
الله عليه وسلم

حدثنا يحيى بن محمد نا أحمد بن الأزهر نا حماد بن زيد عن الفضل بن
[illegible] عن سعيد بن [illegible] عن [illegible] بن حدير
أن رسول الله صلى الله عليه وسلم [illegible] عداوة الجهل وتعريض [illegible] وأرحم الناس قال
إن الناس لا يقل نصحهم بعضا وإذا رأيتم الجهل فاعرضوا [illegible] الحدة

حدثنا أبو بكر أحمد بن عبد الله بن شيف الشجاري نا [illegible] بن يحيى نا سعيد بن
إبراهيم نا سيف عن [illegible] بن داود عن يزيد [illegible] عن أبيه [illegible]
نادى مناد رسول الله صلى الله عليه وسلم [illegible] اللهم اغفر [illegible]

ولا يتكلف الا ان يرى من المسكين وصح الامير حدثنا الحسن بن عبد الله بن سعيد
النجشاني كاتب الثوري نا محمد بن كثير نا سفيان عن عبد الله بن سعيد عن عاصم بن كليب
عن شعبة بن عياض عن ابي هريرة قال قال رسول الله صلى الله عليه وسلم [illegible]
على فقيره جبر له من اجر رجل اعطاه اوجز [illegible] قال الليث [illegible]
[illegible] حدثنا ابو بكر بن عاصم
عن ابي سعيد عن ابي وائل قال كان علي وعبد الله لا يجهران بسم الله الرحمن الرحيم
ولا بالتعوذ ولا بالتأمين حدثنا احمد بن الشرقي نا يحيى بن المعلى عن الحسن
الفردوسي قال لقي عمر ابا ذر فاخذ بيده فعصرها فقال ابو ذر دع يدي يا قعل الفتنة
فعرف عمر ان الكلمة اصلا فقال يا ابا ذر ما قعل الفتنة قال كنت يوما ونحن
عند النبي صلى الله عليه وسلم فذكر فتن ان تحطم رقاب القوم فجلست في ادبار هم
فقال رسول الله صلى الله عليه وسلم لا تضيرك فتنة [illegible]
حدثنا احمد بن الشرقي نا قبيصة نا شعبة عن خالد الحذاء عن عبد الله بن
شقيق عن عائشة قالت كان رسول الله صلى الله عليه وسلم اذا فاته الاربع
قبل الظهر صلاهن بعد الركعتين بعد الظهر حدثنا [illegible]
الشرقي نا محمد بن [illegible] الكلبي نا [illegible] بن ابي [illegible]
جبير انه قدم مع عمر بن الخطاب وعثمان بن عفان وعلي بن ابي طالب فجلس عثمان
في الظل فقام علي على رأسه يمل عليه ما يقول عمر وعمر قائم في الشمس في
يوم شديد الحر عليه بردتان شودا وان متزر بهما احدهما قد وضع الاخر
على رأسه وهو ينفد اهل الصدقة يملي عليه اثوابها واسنانها قال علي لعثمان
لما سمعت قول ابن شعيب في كتاب الله عز وجل [illegible]

ان خيرا من استأجرت القوي الامين واشار عليه بيده الى عمر وقال هذا القوي
الامين ٥ حدثنا ابو اسحاق ابراهيم بن حماد ثنا محمد بن علي الوراق ثنا محمد بن عمر
ابن الرومي ثنا حدثني عبيد الله بن عبد الرحمن الجمحي عن ابيه عن صالح بن
حيان عن عبد الله بن بريدة عن ابيه لا اعلمه الا وقد رفعه قال العبد السيد
الذي لا خوف له ٥ حدثنا ابراهيم بن حماد ثنا شعيب بن ايوب ثنا ابو نعيم
عن الاعمش عن شقيق بن سلمة العبد الشيء الذي قد انتهى سودده ٥
حدثنا محمد بن صالح ثنا الربيع بن سليمان ثنا عبد الرحمن بن شيبة الجمحي
ثنا هشيم ثنا الجريري ثنا يونس بن عبيد ومنصور بن زاذان عن الحسن عن ابي بكرة
قال رأيت النبي صلى الله عليه وسلم على المنبر والحسن بن علي معه وهو يقول ان
ابني هذا سيد وسيصلح الله به بين فئتين من المسلمين ٥
حدثنا يحيى ثنا ابو عبد الله محمد بن المنكدر البزاز ثنا جبارة بن مغلس
ثنا مبارك بن فضالة ثنا عبيد الله بن عمر عن خبيب بن عبد الرحمن عن حفص
ابن عاصم عن ابي هريرة ان رسول الله صلى الله عليه وسلم قال ما خلق الله
آدم عليه السلام جثة بيده فجعل يرى فقايل بعضهم على بعض فرأى
نرقا ساقطا في اسفلهم فقال يا رب من هذا قال هذا ابنك احمد هو اول
وهو آخر وهو اول مشفع ٥ حدثنا يحيى ثنا محمد ثنا مصعب بن عبد الله بن

حدثنا عبد الواسط بن سليمان بن سلام الواسطي وكان من خيار الناس ثنا أبو بشر عن عبد الرحمن بن أبي
ليلى عن البراء بن عازب قال كان النبي صلى الله عليه وسلم إذا ركع فلو أن إنسانا صب
على ظهره قدحا من ماء لاستقر ولم يهرق حدثنا أبو العباس بن المارستاني قال حدثني يحيى بن
يحيى النيسابوري ثنا بقية بن الوليد عن الزبيدي عن عبد الله بن عاصم عن وهب بن منبه قال
وجدت في بعض الكتب أن الحواريين قالوا لعيسى عليه السلام قالوا يا روح الله إن هاهنا
رجلا به شيء من الجنون فإن رأيت أن تدعو الله ليذهب عنه قال وما هو قالوا الحمق
قال فقال إن جبريل عليه السلام غدا إلي عن الله بكل شيء ولم يعهد إلي في الحمق
شيء وما كنت بالذي أعترض على الله عز وجل فيما لم يعهد فيه إلي شيء

حدثنا أبو أحمد عبد الواحد بن المهتدي بن الواثق عن المعتصم عن الرشيد عن جعفر بن
محمد بن سنان عن سعيد بن سنجر عن مغيرة عن الشعبي قال أرسل زياد بن سمية
مع عمرو بن الحريث بهدايا وأموال إلى أمهات المؤمنين وأرسل إلى أم سلمة وجنبه
يعتذر إليها وفضل عائشة فقالت لبن صنلة لقد كان من هو أشد علينا
تفضيلا منه يفضلها حدثنا عبد الواحد بن المهتدي ثنا عبد الله بن الزراد ثنا
أبو إسحاق بن الصباح قال حدثني المأمون قال حدثني الرشيد قال حدثني المهدي قال
حدثني المنصور قال حدثني أبي عن أبيه قال قال لي عبد الله بن عباس ما انتفعت
بكلام أحد بعد النبي صلى الله عليه وسلم إلا بشيء كتب به إلي علي بن أبي طالب فإنه كتب
بسم الله الرحمن الرحيم أما بعد يا أخي فإنك تستقبل ما يصير إليك مما لم يكن بقوتك

وصوت ما لم تدركه فإذا مات أبواه الأرض ملائكة يعرجون وما فيها يقدر شبر جزءا
وليس على الكل إلا بعد الموت والسلام ٥ حدثنا عبد الواحد ثنا أيوب بن سليمان
ثنا أبو اليمان ثنا عفير بن معدان عن سليم بن عامر عن أبي أمامة عن النبي صلى الله
عليه وسلم قال إن الله عز وجل يقول للملائكة انطلقوا إلى عبدي فصبوا عليه البلاء
صبا فيأتونه فيصبون عليه البلاء صبا فيحمد الله فيرجعون فيقولون ربنا صببنا عليه
البلاء كما أمرتنا فيقول ارجعوا فإني أحب أن أسمع صوته ٥ حدثنا
عبد الواحد ثنا إبراهيم بن الوليد ثنا القعنبي ثنا مالك عن محمد بن أبي صعصعة عن سعيد
ابن يسار عن أبي هريرة أن رسول الله صلى الله عليه وسلم من يرد الله به خيرا
نصب منه ٥ حدثنا عبد الواحد ثنا إبراهيم بن الوليد ثنا القعنبي قال سئل مالك
عن قول الله عز وجل والباقيات الصالحات فقال مالك عن عامر بن صياد عن سعيد
ابن المسيب قال هو قول العبد سبحان الله ولا إله إلا الله والله أكبر ولا حول ولا
قوة إلا بالله ٥ حدثنا عبد الواحد ثنا عبد الله بن الزبير الحميدي ثنا أبو عوانة ثنا
قال سمعت حسن الملجم يقول أصابنا ظلم المهدي فخرج يريد بعد الظهر فظننا
أنه يستورد إلى البصرة فخرجت على المهدي وهو يقول في سجوده اللهم
احفظنا بنبيك محمد صلى الله عليه وسلم ولا تشمت بنا أعداءنا من الأمم وإن كنت
أخذت الحلقة بذنب فخذه ناصيتي بيدك ٥ حدثنا عبد الواحد ثنا محمد

المغربي ثنا أبو حنيفة النعمان بن ثابت قال حدثني محمد بن عيسى في مسجد الخيف بعد
المغرب بأيام منا وقد ارتحل فلما استفتح بسم الله الرحمن الرحيم صرخ رجل من أهل المجلس
ومات فقيل لتفسير قال تفسير حروف هذه إن شاء الله حدثنا عبد الواحد
ثنا مجالد بن جالب ثنا منصور بن مقيرة ثنا عبيد الله بن عمر زيد بن أبي أنيسة عن جناده بن أبي
أمية عن مكحول عن أبي إدريس عن أبي الدرداء رفعه إلى النبي صلى الله عليه وسلم قال
من مشى في ظلمة الليل إلى المساجد أتاه الله عز وجل نوراً حدثنا عبد الوهاب
ثنا عبد الله بن محمد القرشي ثنا محمد بن حاتم ثنا عبد الله بن داود قال سمعت سفيان
الثوري في قول الله عز وجل تتجافى جنوبهم عن المضاجع قال كلما أحدث
خطيئة أحدثنا عليهم نعمة وأنشأنا لهم استغفاراً حدثنا عبد الوهاب
ابن المغيرة ثنا عبد الله بن محمد القرشي ثنا محمد بن إسحاق بن حاتم المدني ثنا بن كثير
الشامي عن بعض المجاورين قال قال رسول الله صلى الله عليه وسلم تقرب من أبيك عز وجل
بلية حدثنا عبد الواحد ثنا عبد الله بن محمد بن شبرمة ثنا عبد الرحمن بن جرير
قال سمعت أبا حازم يقول عند تصحح الضمائر تغفر الكبائر وإذا عزم العبد
على ترك الآثام أتته الفتوح حدثنا عبد الواحد ثنا إبراهيم بن الوليد
ثنا سعيد بن منصور ثنا يعقوب بن عبد الرحمن الزهري قال سمعت أبا حازم
يقول شيئان إذا عملت بهما أصبت خير الدنيا والآخرة قيل ما هما يا أبا حازم
قال تحمل ما تكره إذا أحبه الله وتترك ما تحب إذا كرهه الله عز وجل

٥٠

حدثنا عبد الواحد بن محمد بن يحيى ثنا أبو عبد الله بن أبي يحيى ثنا مبارك الطبري قال
سمعت الحسن يقول سمعت النبي صلى الله عليه وسلم يقول إذا عدل أحدكم في خلقه
لا يصلح إلا الهوى والشاكل لا يصلح إلا الأخلاق والرحمة لا يصلح إلا العدل
وأولى الناس بالعفو أقدر على العقوبة وأنقص الناس عقلا من ظلم من هو
دونه ٥ حدثنا عبد الواحد بن محمد بن عبد الله بن حجاج قال ثنا مرجى بن رجاء
أخبرني أبو خالد عن عبد الله بن أبي سعيد المدني قال حدثني جعفر بن عمر
قال كنت رسول الله صلى الله عليه وسلم ذات يوم قد وضع خده بين فخذيه
فجاء أبو بكر فاستأذن فأذن له والنبي صلى الله عليه وسلم على هيئته ثم عمر بمثل
هذه القصة ثم علي رحمه الله ثم أناس من أصحابه والنبي على هيئته ثم جاء عثمان
رضي الله عنه فاستأذن فأذن له وأخذ رسول الله صلى الله عليه وسلم
ثوبه فتجلله ثم حدثهم ثم خرجوا فقلت يا رسول الله جاء أبو بكر فلم تكترث له
وعمر وعلي ونفر من أصحابك وأنت على هيئتك فلما جاء عثمان تجللت ثوبك
وقال ألا أستحي ممن تستحي منه الملائكة ٥ حدثنا عبد الواحد بن محمد بن
عبد الرحمن ثنا أبي ثنا محمد بن شعيب ثنا خالد بن عبد الله عن مسلم الأعور عن أنس بن مالك
قال كان النبي صلى الله عليه وسلم ليس بالطويل ولا بالقصير الطويل ولا بالكبير
حدثنا عبد الواحد ثنا أيوب بن سليمان ثنا أبو اليمان ثنا جرير بن عثمان عن
شرحبيل الزبيدي عن شيخ الحضرمي أن رسول الله صلى الله عليه وسلم مر برجلين
يتبايعان شاة يقول أحدهما لا أنقصك من كذا وكذا ويقول
الآخر لا أزيدك كذا وكذا ويتحالفان من أجلها وقد اشتراها

قال اوجب احدهما الاجر والضمان حدثنا عبد الواحد بن غياث
ابنا الاعمش عن ابي سفيان عن جابر بن عبد الله عن ابي سعيد الخدري
عبده فهل حتى استأذنه فاتى شيخا رسول الله صلى الله عليه وسلم فقال ان لي
امة لعينا وانت امير هذه الامة فقال ابو عبيدة ما كنت لاغمد سيفا سله رسول
الله صلى الله عليه وسلم ابدا

حدثنا عبد الواحد بن المهتدي اخبرني ابو الحسن
الشيباني محمد بن عاصم قال دخل الفقهاء الاربعة على يحيى بن خالد فلم يجعل له وسادة
جبجه فقصر عنها فانشد يقول

عشي وعشي تثني الزمان عنانه بصرف زماني والزمان عثور
فياتي بروحات له بعد غدوة وتحدث من بعد الامور امور

حدثنا ابو جعفر احمد بن اسحاق بن البهلول القاضي املاء في رجب سنة ثمان
عشرة ومائتين قال قرئ على ابي بشر سوار وانا اسمع حدثكم عبد الله بن ادريس
عن عبيد الله بن عمر عن نافع عن ابن عمر ان النبي صلى الله عليه وسلم ضرب
وغرب وان ابا بكر ضرب وغرب وان عمر ضرب وغرب

حدثنا احمد بن اسحاق بن البهلول والحسن بن ابي يحيى بن سعيد القطان عن
عجلان عن سعيد بن ابي سعيد وعامر بن عمر بن عبد الله بن الزبير عن عبد الرحمن
بن سليم عن ابي قتادة ان رسول الله صلى الله عليه وسلم كان يؤم وهو حامل
ابنة زينب على عاتقه فاذا ركع وضعها واذا قام رفعها

حدثنا
احمد بن اسحاق قال ابو موسى الزمزمي محمد بن جعفر قال عبد الله بن سعيد عن
ابيه عن جده حدثني ابي ابو سعيد الانصاري عن ابي الشعثاء المحاربي قال كان

رسول الله صلى الله عليه وسلم يقول اللهم إني أعوذ بك من الهدم وأعوذ بك من
التردي وأعوذ بك من الغرق وأعوذ بك من [illegible] الشيطان عند
الموت وأعوذ بك أن أموت في سبيلك مدبرا وأعوذ بك أن أموت لديغا ٥
حدثنا أحمد بن عباد بن يعقوب الرواجني ثنا [illegible] عن البراء
أن النبي صلى الله عليه وسلم مر بقبر وقد نقل من [illegible] فقال أنهيتم
يوم خيبر ٥ حدثنا أحمد بن عباد بن يعقوب ثنا شريك عن منصور عن
ربعي بن حراش عن علي رضي الله عنه وأسمعه رسول الله صلى الله عليه وسلم
يقول لا تكذبوا علي فإنه من يكذب علي يلج النار ٥ حدثنا أحمد بن عباد
ابن يعقوب ثنا شريك عن أبي إسحاق [illegible] عن علي بن عبد المطلب
وهم متوافرون فقلت لهم في حكم كفن النبي صلى الله عليه وسلم فقالوا
ثلاثة أثواب ليس فيها قميص ولا قمامة ولا عمامة فقلت خير أشرفتكم
يوم بدر قالوا العباس ونوفل وعقيل ٥ حدثنا أحمد بن المؤمل بن أهاب
ثنا أبو داود عن شعبة عن الأعمش عن أبي وائل عن أبي موسى قال قال النبي
صلى الله عليه وسلم إن هذا الدينار والدرهم أهلكا من كان قبلكم وهما
مهلكاكم ٥ حدثنا أحمد بن المؤمل بن أهاب ثنا محمد بن خمس وأربعين
ثنا أبو داود الجعفري عن سفين عن عبيد الله عن نافع عن ابن عمر قال لا تتعمد
المرأة على الصفا ولا على المروة ٥ حدثنا أحمد بن المؤمل بن أهاب ثنا عبد
الرزاق عن معمر عن أيوب عن أبي قلابة عن أنس عن النبي صلى الله عليه
وسلم اللهم اغفر للأنصار ولأبناء الأنصار ولأبناء أبناء الأنصار ٥

حدثنا أحمد حدثني أبي ثنا محمد بن عبد الله عن محمد بن إسحاق حدثني بن كعب
ابن مالك عن أبي قتادة قال سمعت رسول الله صلى الله عليه وسلم يقول على محمد
لا تبرئوا إلا إسرائيل أبا بكر وكثر علي ما حدثت عني فما قال علي ولا يقولن إلا صدقا
أو حقا فمن قال علي ما لم أقل فليتبوأ مقعده من النار ٥ حدثنا أحمد بن إسحاق
ابن البهلول ثنا محمد بن زنبور المكي ثنا أبي الأزهر ثنا فضيل بن عياض عن زياد بن
سعد عن عمرو بن دينار عن عطاء بن يسار عن أبي هريرة قال قال رسول الله
صلى الله عليه وسلم إذا أقيمت الصلاة فلا صلاة إلا المكتوبة ٥ حدثنا أحمد
ثنا محمد بن زنبور ثنا فضيل عن أبان عن سعيد بن عبد الله عن أبي برزة الأسلمي قال
خطب رسول الله صلى الله عليه وسلم على المنبر فحمد الله وأثنى عليه حتى أسمع
ذوات الخدور في خدورهن ثم قال يا معشر من آمن بلسانه ولم يخلص
الإيمان إلى قلبه لا تغتابوا المسلمين ولا تتبعوا عوراتهم فإنه من يتبع
عورة أخيه يتبع الله عورته ومن يتبع الله عورته يفضحه في بطن بيته ٥
حدثنا أحمد ثنا عباد بن يعقوب الرواجني ثنا قاسم بن محمد بن عبد الله
ابن محمد بن عقيل عن جده عن جابر بن عبد الله قال كان رسول الله صلى الله
عليه وسلم إذا وجه بعثا أتاه أبي مرقبه ٥ حدثنا أحمد بن إسحاق ثنا
وكيع ثنا حريث بن أبي حريث عن أبي الزبير عن معمر بن عبد الله عن عمر أن رسول الله صلى
الله عليه وسلم إذا أراد أن يبعث رجلا في حاجة بعثه وأبو بكر رحمه الله وعمر رحمه الله
عنه وعثمان وقال علي رحمه الله لا تبعث أحدهم قال وكنت أبعث قدر
وثامن هذا البين فنزل الشبع والبعر من البرش ٥ حدثنا أحمد ثنا محمد بن زنبور

شبكة الألوكة
www.alukah.net

[illegible] عن ابي [illegible] عن [illegible] عن [illegible] عن [illegible]
عروة عن [illegible] بنت [illegible] قالت [illegible] عليه [illegible]
[illegible] الجوهري [illegible] عن سعد بن زيد [illegible] عن عروة عن
عائشة قالت قال رسول الله صلى الله عليه وسلم [illegible] فان الغدر [illegible]
ابن عابس عن العلاء بن المسيب [illegible] عن عبد الله قال قال رسول الله صلى
الله عليه وسلم اللهم بارك لامتي في بكورها [illegible] عن سعيد
بن عبد الله بن المبارك عن حميد عن بهز بن حكيم عن ابيه عن جده ان رسول
الله عليه وسلم [illegible] رجلا في [illegible] رجلا [illegible] الرمل
اجابه [illegible] عبد الرزاق عن حميد عن ثابت عن انس عن النبي صلى الله عليه وسلم
[illegible] كان الرفق في شيء الا زانه ولا نزع من شيء الا شانه

حدثنا [illegible] عن [illegible] عن [illegible] عن [illegible]
عبد الاعلى عن جابر بن زيد عن جناد عن معاذ قال كان رسول الله صلى الله
عليه وسلم اذا جلس في آخر صلاته قال اللهم [illegible] والطيبات
السلام عليك ايها النبي ورحمة الله وبركاته سلام علينا وعلى عباد الله الصالحين
اشهد ان لا اله الا الله واشهد ان محمدا عبده ورسوله ثم تقول سبحان ربك رب
العزة عما يصفون وسلام على المرسلين والحمد لله رب العالمين [illegible] ثم يسلم عن
يمينه وشماله السلام عليكم ورحمة الله حتى [illegible] كان ليرى بياض خده

حدثنا أحمد بن الحسين بن عمرو بن قيس الكوفي العقفري سنة سبع وأربعين ومائتين ما حضر
ابن ثابت بن يزيد بن عبد الله بن أبي بردة عن أبي بردة عن أبي موسى قال ورد نفر
رسول الله صلى الله عليه وسلم بعد خيبر بثلث فأسهم لنا وأسهم لأحد إلا لمن شهد
الفتح غيرنا ٥ حدثنا أحمد بن أبي مريم حدثنا سالم بن نوح عن يونس بن عبيد
عن الحسن عن سمرة بن جندب أن رسول الله صلى الله عليه وسلم نهى عن الجوار ٥
حدثنا أحمد بن عيسى أبي حرب ثنا يحيى بن أبي كثير عن سعيد بن جبير عن حبيب
والأعمش عن أبي الضحى عن مسروق عن خباب قال شكونا إلى رسول الله صلى
الله عليه وسلم الرمضاء فلم يشكنا ٥ حدثنا أحمد قال حدثني أبي قال حدثني أبي
عن محمد بن أبي عمير عن خباب عن يونس بن خباب عن سعيد بن جبير عن عمر قال قال
رسول الله صلى الله عليه وسلم إذا كان أول ليلة من رمضان فتحت أبواب
الجنان كلها لا يغلق منها باب إلى آخره وغلقت أبواب النيران كلها لا يفتح منها باب إلى آخره وغلت
الشياطين ونادى مناد كل ليلة إلى انفجار الصبح يا باغي الخير هلم يا باغي الشر أنته هل من
مستغفر فيغفر له هل من تائب فيتاب عليه هل من سائل فيعطى سؤله هل
من داع فيستجاب له ولله عز وجل عند وقت فطر كل ليلة من رمضان
عتقاء يعتقون من النار ٥ حدثنا أحمد قال حدثني أبي قال أخبرنا إسماعيل عن إبراهيم
ابن عقيل عن عبد العزيز بن صهيب عن أنس قال أقيمت الصلاة ورسول الله
صلى الله عليه وسلم يناجي رجلا فما قام إلى الصلاة حتى نام القوم ٥
حدثنا أحمد قال حدثني أبي قال حدثني أبي عن زرقاء عن منصور عن ربعي عن عبد الله عن النبي
صلى الله عليه وسلم قال لا يؤمن أحدكم حتى يؤمن بأربع لا إله إلا الله وحده وحده لا

ومائتين أبواب الجنان كلها لا يغلق منها باب وأبواب النار كلها لا يفتح منها باب

شريك لهوائي رسول الله بعثت بالحق وبالبعث بعد الموت والنشور ٥
حدثنا أحمد بن إسحاق قال ثنا عبد الله بن عمرو قال ثنا عن أبي إسحاق عن الحرث
عن علي عن النبي صلى الله عليه وسلم أنه أمر بقبل الوصية ثم الوصية وأنتم تقرؤن
من بعد وصية يوصي بها أو دين ٥ حدثنا شبابة بن سوار
ثنا شريك عن منصور عن ربعي بن حراش عن أبي مسعود عقبة بن عمرو
قال آخر ما أدركنا من كلام النبوة الأولى إذا لم تستحي فاصنع ما شئت ٥
حدثنا أحمد قال حدثني أبي حدثني أبي عن أبي شيبة عن أبي إسحاق عن عمير
ابن سعيد عن علي بن أبي طالب قال كان النبي صلى الله عليه وسلم إذا دخل العشر
الأواخر شد مئزره واعتزل امرأته للاجتهاد وأحيا الليل كله ٥ حدثنا
أحمد ثنا رزق الله بن موسى قال حدثنا يحيى بن سعيد ثنا مالك بن أنس عن نافع عن
ابن عمر قال كان رسول الله صلى الله عليه وسلم إذا دخل في الصلاة رفع يديه
نحو صدره وإذا ركع وإذا رفع رأسه من الركوع ولا يرفع بين السجدتين ٥
حدثنا أحمد قال حدثني الحسين بن عمرو قال حدثني أبي ثنا عبد الله بن بديل
ابن ورقاء الخزاعي عن عمرو بن دينار عن ابن عمر عن عمر أنه سأل النبي صلى
الله عليه وسلم عن اعتكاف ليلة فقال اعتكف ليلة ٥ حدثنا أحمد
ثنا سفين بن محمد بن سفين المصيصي ثنا أشعث بن سوار عن الحكم بن عتيبة قال حدثني عدي
ابن ثابت عن علي بن الحسين عن علي بن أبي طالب رضي الله عنه قال كان الحسن على
أشبه الناس برسول الله من شعره إلى سرته وكان الحسين على أشبه الناس
برسول الله من لدن قدميه إلى سرته أو قريبا من شبهه ٥ حدثنا أبو العباس

احمد بن عيسى بن التكين بن عيسى الطبري ثنا حدثنا ابو الحسن احمد بن سليمان بن عبد الملك
ابن ابي سليمان الازدي الزاهد ثنا عبد الرحمن بن عبد الله بن ابي عمر عن عمرو بن حكيم
ابن مطرود عن ابيه عن جده سمعت رسول الله صلى الله عليه وسلم يقول من ضرب
حد بغير حق فهو له قصاص حدثنا احمد بن عبيد حدثنا
ابو عمرو الزبير بن محمد القرشي الزاهد ثنا مالك بن الفضل البغدادي عن ابراهيم بن
ابي عبلة قال قلت لانس بن مالك كيف اتوضى قال تسألني كيف اتوضى
ولا تسألني كيف رايت رسول الله صلى الله عليه وسلم يتوضى قال قلت نعم قال
رايته يتوضى ثلثا ثلثا وقال هذا وضوء من لا يحدث حدثنا احمد بن عيسى
حدثنا ابو عبد الله محمد بن مخلد بن عيسى بن مخلد الجلاب ثنا الحسن بن محمد بن الصباح
ثنا ابو عبد الله يعني مقبل عن ابراهيم بن ابي عبلة عن عمر بن عبد العزيز عن الربيع بن سبرة
عن ابيه قال امرنا رسول الله صلى الله عليه وسلم بالجهر في صلاة الشتاء حدثنا احمد بن عيسى ثنا ابي
ثنا وهب بن ابي الجهم بن خالد ثنا الثوري عن الاعمش عن ابراهيم عن علقمة عن عبد الله عن رسول
الله صلى الله عليه وسلم انفتت في الوتر قبل الركوع

حدثنا يحيى بن محمد بن صاعد ثنا محمود بن خداش ويعقوب ابن ابراهيم الدورقي
وزياد بن ايوب واللفظ ليعقوب ثنا هشيم بن بشير ثنا حماد عن انس بن مالك قال
قال عمر بن الخطاب وافقت ربي في ثلاث قلت يا رسول الله لو اتخذنا من مقام
ابراهيم مصلى فنزلت واتخذوا من مقام ابراهيم مصلى وقلت يا رسول الله ان
نساءك يدخل عليهن البر والفاجر فلو امرتهن ان يحتجبن قال فنزلت اية الحجاب
واجتمع على رسول الله صلى الله عليه وسلم نساؤه في الغيرة فقلت لهن عسى ربه ان

طلقكن ان بدله ازواجا خيرا منكن فنزلت كذلك حدثنا يحيى بن الحسن
بن جعفر الترمذي ثنا عفان بن مسلم ثنا [illegible] عن عمر بن الخطاب
لما طعن عولت حفصة فقال ما حملك على ما صنعت اليه صلى الله عليه وسلم نور المعبود
عليه حدثنا يحيى بن الاطروش بن سعيد الجوهري ثنا ابو النضر هاشم
بن القسم وعفان عن سليمان بن المغيرة عن ثابت عن [illegible] عن ابن عباس
عن النبي صلى الله عليه وسلم قال ان رسول الله صلى الله عليه وسلم لما اعتزل نساءه
فلان لن تشاء ان تدخل هذا المصرع فلان ان شاء الله عذابا قال عمر والذي بعثه بالحق
ما لحظوا لك الحديث حتى لما يصرعن عليه ثم جعلوا في بيت تخصم على بعض قال
فانطلق رسول الله صلى الله عليه وسلم اليهم فقال يا فلان يا فلان اوجدتم ما وعد الله ورسوله
حقا قال عمر يا رسول الله وكيف تكلم الجسد الارواح فقال رسول الله صلى
الله عليه وسلم ما انتم باسمع لما اقول منهم غير انهم لا يستطيعون ان يردوا شيئا
لفظ عثمان حدثنا يحيى بن محمد بن صاعد ثنا عفان بن جبار بن العلاء العطار
وابو عبيد الله المخزومي قالا ثنا سعيد عن ايوب عن ابن سيرين عن انس بن مالك
قال لما رمى البراء بن مالك اخو انس بن مالك موزبان الزارة فطعنه فدق قمر بوش سرجه
فوصلت الطعنة حتى خلصت اليه فصلى فلما سلم تنحى الناس فلما صلى عمر
الصبح اتاه فقال اما كنا ننهى عن الاسلاب وان سلب البراء لبلغنا الا وانا
خلسه قال فدفعنا اليه ثمنه الف حدثنا يحيى بن موسى ثنا ابو النضر العنزي
ثنا سالم بن نوح عن عمر بن عامر عن ثابت عن انس بن مالك ان اكيدر دومة بعث
بعثا الى رسول الله صلى الله عليه وسلم فاجتبه سندس فلبسه رسول الله صلى
الله عليه وسلم فعجب منه فقال اتعجبون من هذه والذي نفسي بيده لمناديل
الجنة

[illegible] من معاذ في الجنة خير منها ثم أهداها إلى عمر قال يا رسول الله تكرهها وأنت
[illegible] قال إني لست بها [illegible] وذلك قبل أن
[illegible] حدثنا محمد بن [illegible] عبد الوهاب الوراق أبو
[illegible] الحسن قال حدثنا [illegible] عن الأوزاعي عن الزهري عن أنس بن مالك قال قدم عمر بن أبي ربيعة
[illegible] قال [illegible] فقال [illegible] فقال [illegible]
وبيده عصا فضربه بها [illegible] ثم قال هذا أعم الله التكلف فخذوا أما
[illegible] الناس ما يتزين لكم منه فاعرفوه فاعملوا به وما لم تعرفوا فكلوا علمه إلى الله [illegible]
حدثنا يحيى بن إسماعيل بن أبي حية ثنا سليمان بن حرب ثنا حماد بن زيد عن
ثابت عن أنس قال كنا مع عمر وعليه قميص وفي ظهره أربع رقاع فسأله
عن هذه الأيدي فأكبه وأما الآن ثم قال إنه يبتدئ التكلف ثم قال يا عمر
إن هذا إلى التكلف وما عليك أن لا تدري ما الآن حدثنا محمد بن
يحيى بن سعيد الشعثاء ثنا شجاع بن الوليد ثنا الصلت بن دينار قال حدثني
أبو بكر وليد عن أبيه عن أنس بن مالك أن أبا بكر صلى بالناس الفجر فاقترأ البقرة
في ركعتين فلما انصرف قال له ثم أخليفة رسول الله صلى الله عليه وسلم ما انصرفت
حتى ظننا أن الشمس قد طلعت قال لو طلعت لم تجدنا غافلين هذا حديث
لم يروه إلا سعيد المدني وسعيد الكسائي عنا وهو عندي في جزء وليد
حدثنا إسماعيل بن العباس الورق ثنا حميد بن الربيع أبو الحسن الخزاز
ثنا هشيم ثنا عبد العزيز بن عمر قال كان رسول الله صلى الله عليه وسلم
إذا دخل الخلاء قال اللهم إني أعوذ بك من الخبث والخبائث
حدثنا إسماعيل ثنا حميد بن الربيع ثنا هشيم عن عبد العزيز بن صهيب عن
أنس أن النبي صلى الله عليه وسلم أوصى به وجعل عتقها صداقها

حدثنا إسماعيل بن علية وحماد بن زيد قالا ثنا أيوب عن عبد العزيز
بن صهيب عن أنس قال نهى رسول الله صلى الله عليه وسلم عن الحراب
حدثنا أبو عمار الحسين بن منصور بن جناد الرمادي ثنا أبو همام ثنا عبد الوارث
ثنا عبد العزيز بن صهيب عن أنس قال احتجر الحجر والقصار بالحفر والخرق
حول المدينة ويقولون النزول على من نزل ويقولون عن الزمان واحدا على
الإسلام ما بقينا الدهر ثم تغير زمن أنس بن مالك صلى الله عليه وسلم وهو يعلم أنه
لا خير في خير إلا مع فارك والإنفاق والمكثر من حسن الحجر
ثنا أحمد بن منصور ثنا أبو همام ثنا عبد الوارث عن عبد العزيز عن أنس قال قال
رسول الله صلى الله عليه وسلم ما من الناس من مسلم يتوفى له ثلاثة من الولد لم يبلغوا
الحنث إلا أدخله الله الجنة بفضل رحمته إياهم
حدثنا إسماعيل بن أحمد بن منصور ثنا أبو همام ثنا عبد الوارث عن عبد العزيز
عن أنس قال نهى نبي الله صلى الله عليه وسلم أن ينتظر عقب الرجل
حدثنا إسماعيل بن جعفر بن محمد الصائغ ثنا خالد بن مخلد ثنا عبد الوارث ثنا عبد
العزيز ثنا أنس بن مالك أنه سمعه يقول إن أحدكم حدثنا أني سمعت رسول
الله صلى الله عليه وسلم يقول من تعمد علي كذبا فليتبوأ مقعده من النار
حدثنا إسماعيل بن العباس ثنا جعفر بن محمد الصائغ ثنا عفان ثنا عبد الوارث
ثنا عبد العزيز عن أنس قال كان قرام لعائشة قد ستر به جانب بيتها
فقال رسول الله صلى الله عليه وسلم أميطي عني قرامك هذا فإنه لا يزال تصاوير تعرض
لي في صلاتي
حدثنا إسماعيل ثنا أبو بكر محمد بن أحمد بن أبي بكر ثنا محمد بن عبد العزيز
الرملي ثنا بقية بن الوليد عن موسى بن أبي كثير عن نوح بن ذكوان عن الحسن عن أنس
أن ملكا أتى النبي صلى الله عليه وسلم كان يكره للرجل أن يأخذ من الشعر
حدثنا إسماعيل ثنا عمر بن شبة ثنا عبيد الله بن أبي الزناد النميري ثنا عبد الأعلى بن عبد الأعلى

الشيخ بن هشام بن حسان عن هشام بن حسان عن هشام بن عروة عن أبيه عن عمر
أن رسول الله صلى الله عليه وسلم صلى في الكعبة وأمر بلالا فصعد على ظهر الكعبة
حدثنا إسماعيل قال حدثني خالد أبو خبيب الأنصاري قال حدثنا الأنصاري
محمد بن عبد الله قال سمعت أنسا عن ثابت عن أنس قال كان يوم بدر جئت
فوجدت غلاما من الأنصار ليس بين ظهري القوم وأنا أبتغي إليه أن يعينني
وأنا أعالجه أم ما أعالج إذ وقع في حجره من يساره من شاكه شوكة
موتى حتى جلوا منه فقمت وقالوا إن كان شيء فاركب هذه فلك ناقتي قوما
ليسوا أماثل جالك منهم حدثنا إسماعيل قال حدثنا أنس بن خالد
أبو خبيب الأنصاري قال الأنصاري قال حدثني أبي عن ثابت عن أنس قال كنا
نقرأ أن بلغوا من لقينا منا أنا لقينا ربنا
فرضي عنا وأرضانا حدثنا إسماعيل قال حدثنا خالد قال الأنصاري عن أبيه
عن ثابت عن أنس قال كان قيس بن سعد من النبي صلى الله عليه وسلم بمنزلة صاحب
الشرط من الأمير حدثنا إسماعيل قال حدثنا سعد بن المقدام عن
داود الطائي عن الأعمش عن أبي صالح عن أبي هريرة قال قال النبي صلى الله عليه وسلم
إن لكل نبي دعوة مستجابة وإني أخبأت دعوتي شفاعة لأمتي
حدثنا إسماعيل قال حدثني مطر بن نزار قال حدثني أبي قال حدثنا أبو عمر
طهمان قال حدثنا الأعمش عن أبي سفيان عن جابر قال قال رسول الله صلى الله عليه وسلم
يخرج قوم من النار قد احترقوا حتى صاروا كالحمم فيلقون على أبواب الجنة
فيرش عليهم أهل الجنة من الماء فينبتون كما ينبت الغثاء في حميل السيل
حدثنا إسماعيل بن العباس بن محمد الوراق قال حدثنا حسان بن نزار قال حدثنا مالك بن أنس

وحدثنا داود بن يزيد الأودي عن عامر عن جرير بن عبد الله قال سمعت رسول الله صلى
الله عليه وسلم يقول إني لأعلم حين تسلم على قال السلام على إسرائيل الصلاة وإيتاء
الزكاة وحج البيت وصوم رمضان لأحسب وما أسمعك وحدثنا محمد بن حسان
قال حدثنا داود بن يزيد قال سمعت عبد الملك الزراد يقول سمعت أبا
الطفيل علي بن أبي طالب سمعت أبا ذر جعشم يقول دخلت العام في الحج إلى
يوم القيامة وقول رسول الله صلى الله عليه وسلم أخرجه أبو داود

حدثنا أبو عبد الله الحسين بن إسماعيل المحاملي في ذي الحجة سنة سبع عشرة وثلاثمائة
قال حدثنا يوسف بن موسى قال حدثنا وكيع قال حدثنا سفيان عن سلمة بن النضر عن بشير بن نهيك
أن زيد بن خالد أرسله إلى أبي الجهيم الأنصاري ما سمعت من رسول الله صلى الله عليه وسلم
يقول في الرجل يشتري على شراء أخيه وهو يعلم وما سمعت رسول الله صلى الله
عليه وسلم يقول لا يبيع أحدكم على بيع أخيه وهو يعلم كان
أن يقيم إلى يعني لا إلى رعاة أو مشيرا أو يوما لخيرة من ذلك

حدثنا الحسن بن إسماعيل قال حدثنا هناد قال حدثنا وكيع عن عبد الله بن عبد
الرحمن بن موهب عن أبيه عن أبي هريرة قال قال رسول الله صلى الله عليه وسلم لو يعلم المار
ماذا له في أن يمر بين يدي أخيه يصلي في صلاته كان أن يقف مائة عام خير له من خطوة
التي خطاها حدثنا الحسن قال حدثنا محمد بن الوليد قال حدثنا عبد العظيم بن عبد الواحد قال حدثنا
هشام بن هلال عن عبد الله بن الصامت عن أبي ذر أن النبي صلى الله عليه وسلم قال يقطع
الصلاة من مر بين يديه إذا لم يكن بينه وبينه قدر مؤخرة الرحل ويقطعها المرأة والحمار
والكلب الأحمر قال سألت رسول الله صلى الله عليه وسلم ما بال الكلب الأحمر من الكلب الأسود
شيطان حدثنا الحسن بن يعقوب بن إبراهيم قال حدثنا هشام الدستوائي

عن مالك عن زرارة بن أوفى عن أبي هريرة قال يقطع الصلاة الكلب والحمار والمرأة
[illegible] حدثنا الحسن بن إسماعيل
محمد بن موسى البصري ثنا محمد بن عبد الله الأنصاري ثنا سعيد بن أبي عروبة عن قتادة
عن أنس عن النبي صلى الله عليه وسلم قال يقطع الصلاة الكلب والحمار والمرأة [illegible]
الحسن ثنا أبو يوسف القاضي ثنا أبو زرعة عبد الرحمن بن عمرو الأوزاعي ثنا شعبة
عن عبيد الله بن أبي بكر بن أنس عن أنس بن مالك عن النبي صلى الله عليه وسلم
قال يقطع الصلاة الكلب والمرأة والحمار ثنا الحسن ثنا محمد بن موسى
البصري ثنا عبد الرحمن المبارك ثنا سفين بن حبيب ثنا شعبة عن بيان عن جابر
أن زيد بن علي عن أبيه قال قال رسول الله صلى الله عليه وسلم يقطع الصلاة الكلب والمرأة
حدثنا الحسن ثنا أبو بكر بن محمد ثنا مسلم بن يحيى عن شعبة عن بيان
قال سمعت جابر بن زيد يحدث عن عباس رفعه شعبة قال يقطع الصلاة
المرأة الحائض والكلب حدثنا الحسن ثنا إسحاق بن إبراهيم البغوي
ثنا أبو الحسين بن محمد المروزي ثنا المسعودي عن لويس بن عبيد
ويصرف بلوا ثنا حسين بن محمد المروزي ثنا المسعودي عن لويس بن عبيد
عن عبد الله بن شقيق عن عائشة قالت كان رسول الله صلى الله عليه وسلم يصلي
وأنا معترضة بين يديه وإذا كان بالليل كان إذا أراد أن يوتر تأخرت
حدثنا الحسن ثنا يعقوب بن إبراهيم الدورقي ثنا أبي عليه عن خالد عن أبي قلابة
قال حدثتني بنت أبي السليل أنها رأت رسول الله صلى الله عليه وسلم وهو
فراش أم سلمة فإذا هو جالس حدثنا الحسن ثنا محمد بن شريك ثنا خالد
ابن مخلد قال حدثني سليمان قال حدثني علقمة بن أبي علقمة قال سمعت عبد الرحمن
الأعرج قال سمعت عبد الله بن بحينة يقول الحمد لله أن صلى الله عليه وسلم وهو محرم بالحج
[illegible]

لعل الراجح أن اسم شعبة
تصحف عن سعيد
وانظر تعليقي على علل ابن أبي
حاتم مسألة رقم
٦٠٨

قرئ على أبي عبد الله محمد بن إسماعيل الحافظ أما بالحث من البكري عن عبد الله بن
مسعود بالإسناد من إسحاق الطالقاني ثنا محمد بن صدقة الوراق عن عبد الله بن
شوذب قال سئل الذي يروي عن علي واحد كثير جاء امرأة لا تحافظ
بلغ أحمد أسفر الجزء العاشر وهو الثاني من الجزء الأول من علي السدي روى له
سنة أربع وسبعين وأربعمائة سوى ابن زيد وسمعه علي بن إسماعيل أخرج الصوفي أبو محمد عبد الله
ابن عثمان بن عبد الله بن كاتب الحاكم وأبو عبد الله محمد بن بقراه أبو محمد عبد الله بن الحسن بن أبي منصور الخفاجي
في شوال سنة أربع وسبعين وانتقلا
وسمعه علي أبي عبد الله بن عبد الله بن سلامة الرطي ثنا محمد بن أبي الخير ثنا عبد الله بن محمد بن أحمد
بن أبي الحسن مالك بن الحسن بن تسع وأربعين وخمسمائة وسمعه عبد الله بن أبي بكر بن عبد الله بن أبي الحسن
بن خاد بن عبد الله بن خاد الكاتب سنة ثلاث وأربعين وخمسمائة في شوال
وسمعه عبد الله بن أبي بكر بن أبي الحسن بن خاد بن عبد الله بن خاد الكاتب الواعظ ثنا محمد بن أبي الحسن بن
أبي الحسن بن أبي الحسن بن أبي الحسن بن

وعن عبد الله عن النبي صلى الله عليه وسلم لا يؤدي عبد زكاة ماله إلا جعل له
شجاع أقرع يفر منه وهو يتبعه فيقول أنا كنزك ثم قرأ عبد الله
مصداقه في كتاب الله عز وجل سيطوقون ما بخلوا به يوم القيامة قال سيلزم
مزه بطوقه في عنقه حدثنا سفيان عن الأعمش عن عبد الله بن مرة
عن أبي الأحوص عن عبد الله عن النبي صلى الله عليه وسلم إني أبرأ إلى كل خليل من خلته
ولو كنت متخذا خليلا لاتخذت أبا بكر خليلا وإن صاحبكم خليل الله عز وجل
حدثنا أبو سفيان عن زائدة عن يحيى عن مجاهد عن أبي معمر عن ابن مسعود انشق
القمر على عهد رسول الله صلى الله عليه وسلم شقتين حتى نظروا إليه فقال رسول
الله صلى الله عليه وسلم اشهدوا حدثنا عبد الله بن أبي قال أبو معوية قال الأعمش
عن إبراهيم التيمي عن الحارث بن سويد قال عبد الله حديثين أحدهما عن نفسه والآخر
عن النبي صلى الله عليه وسلم قال قال عبد الله إن المؤمن يرى ذنوبه كأنه في أصل جبل
يخاف أن يقع عليه وإن الفاجر يرى ذنوبه كذباب وقع على أنفه فقال
به هكذا فطار قال وقال رسول الله صلى الله عليه وسلم لله أفرح بتوبة أحدكم
من رجل خرج بأرض دوية مهلكة معه راحلته عليها طعامه وشرابه وزاده
وما يصلحه فأضلها فجعل يطلبها حتى إذا أدركه الموت قال
أرجع إلى مكاني الذي أضللتها فيه فأموت فيه فلما أتى مكانه فغلبته
عينه قال فاستيقظ فإذا راحلته عند رأسه عليها طعامه وشرابه
وزاده وما يصلحه [illegible] السماء الكراس الأول من مسند ابن مسعود ومسند [illegible]
تمت الكراس الأول من مسند [illegible] وأول مسند ابن مسعود وتمت هذه الأحاديث منها
[illegible] أبي عبد الله محمد حنبل الشيباني يوم الخميس رابع عشر ربيع الآخر سنة أحد وتسعين ومائتين
[illegible] ظفر المقدسي وعبد الله بن [illegible] أبي [illegible] عبد الواحد [illegible] كامل [illegible]

٢٦٧

حضر فيه مسعاه الحر الخاص عشر والثاني عشر من حديث أبي محمد عبد الرحمن بن العباس
المخلص لسلامة أبي الفوارس

وقف الحافظ صالح بن عبد الله محمد عبد الواحد حاج المدني جزاه الله

شبكة الألوكة
www.alukah.net

بسم الله الرحمن الرحيم والحمد لله وحده وصلى الله على محمد وآله وسلم تسليما
قرئ على الشيخ عبد الله بن مبارك بن عبد الله البغدادي بوشنج وأنا أسمع في سنة سبع وتسعين وخمسمائة ببغداد أخبركم أبو المكارم المبارك بن أحمد بن
الشهيد الفوري الفرئي قراءة عليه وأنت تسمع وأخبرنا الإجازة به جميعا وحدثنا به
قال أخبركم أبو الحسين أحمد بن محمد بن أحمد بن عبد الله بن النقور البزاز الجنازة
قال أنا أبو طاهر محمد بن عبد الرحمن بن العباس بن عبد الرحيم الأنماطي قراءة
عليه قال أبو جعفر أحمد بن إسحاق بن البهلول بن حسان التنوخي إملاء يوم السبت
لسبع بقين من ذي القعدة سنة ثمان عشرة ومائتين قال حدثني أبي قال حدثنا عبد الرحمن بن مهدي
قال حدثنا مالك بن أنس عن الزهري عن عروة عن عائشة قالت كان رسول الله
صلى الله عليه وسلم إذا أمر بشيء أخذ على نفسه المعروف ويتنزه
حدثنا أحمد بن إسحاق بن البهلول قال حدثني أبي قال حدثنا عبد الرحمن بن مهدي قال حدثنا
مالك بن أنس عن الزهري عن عروة عن عائشة قالت ما خير رسول
الله صلى الله عليه وسلم بين أمرين إلا اختار أيسرهما ما لم يكن إثما فإذا
كان إثما كان أبعد الناس منه قالت وما انتقم رسول الله صلى
الله عليه وسلم لنفسه من شيء يؤتى إليه إلا أن تنتهك حرمة الله فينتقم
لله عز وجل حدثنا أحمد قال حدثنا محمد بن زنبور عن فضيل بن عياض
عن منصور عن إبراهيم عن عامر بن الحرث عن عدي بن حاتم قال قلت
يا رسول الله أرسل كلابي المعلمة فيمسكن علي أفآكل قال إذا أرسلت كلابك
المعلمة فأمسكن عليك فكل قلت وإن قتلن قال إن لم يشركهن كلب
من غيرها قلت أرمي بالمعراض فيخرق قال إن خرق فكل وإن أصاب
بعرضه فلا تأكل حدثنا أحمد بن عبد الله الهروي أبو جعفر قال حدثنا

جدول التقسيم

ابن الحسن وهو الصائغ قال سمعت عبد الرحمن بن مهدي يقول الحفاظ اربعة
عمرو بن مرة ومنصور وسليمان بن كهيل وقال وابو حصين قال والحكم بن عتيبة
حافظ حافظ ولم يجعله منهم حدثنا احمد بن ابي بكر ثنا خلد بن مخلد البجلي
عن عبد الله بن لطيف قال سمعت عمار الدهني ثنا سالم بن ابي الجعد عن عبد الله
ابن صفوان قال سمعت حفصة تقول سمعت رسول الله صلى الله عليه وسلم
يقول يغزو هذا البيت اناس من امتي حتى اذا كانوا بالبيداء خسف
باولهم وآخرهم ولم يرو وسطهم او لم يتبع وسطهم

حدثنا احمد ثنا ابي ثنا عبد الرحمن بن مهدي عن منصور عن ميمون بن شاه
عن انس بن مالك قال قال رسول الله صلى الله عليه وسلم من صلى صلاتنا واستقبل
قبلتنا واكل ذبيحتنا فذلك المسلم له ذمة الله وذمة رسوله فلا تخفروا الله في
ذمته حدثنا احمد ثنا جعفر بن محمد بن الفضل ثنا محمد بن سليمان بن ابي
داود ثنا ابو عاصم عقبة بن مكرم ثنا عفير بن معدان عن قتادة عن عكرمة عن ابن عباس قال
صرفت الجن الى رسول الله صلى الله عليه وسلم مرتين وكان انصراف الجن بالموصل
حدثنا احمد ثنا جعفر بن محمد ثنا محمد بن سليمان ثنا عفير عن قتادة عن
عكرمة عن ابن عباس ان النبي صلى الله عليه وسلم استعمل ابن ام مكتوم مرتين
على المدينة وهو اعمى حدثنا احمد ثنا محمد بن عبد الملك بن مروان ثنا
الحميدي ثنا عبد الله بن وهب عن يونس عن الزهري عن سعيد وعروة
ابن الزبير وعبيد الله وعتبة قد دعا رسول الله صلى الله عليه وسلم بعبد الله
ابن ابي وحسان بن ثابت ومسطح وحمنة بنت جحش فضربهم الحد
حدثنا احمد بن اسحاق بن البهلول ثنا ابو هريرة سعيد الجوهري ثنا ابو
اسامة حماد بن اسامة عن بريد بن عبد الله بن ابي بردة عن ابي موسى عن ابي

بردة عن أبي موسى قال قال رسول الله صلى الله عليه وسلم إن الله ليملي للظالم فإذا أخذه
لم يفلته ثم قرأ وكذلك أخذ ربك إذا أخذ القرى وهي ظالمة إن أخذه
أليم شديد ٥ حدثنا أحمد قال حدثنا الحسين بن إبراهيم بن الحر المعروف بابن الشكار
أبو الحسن قال أخبرني يوسف الأزرق قال حدثنا سفيان عن أبي إسحاق عن عكرمة
عن سعيد بن جبير عن ابن عباس قال لما خرج النبي صلى الله عليه وسلم من مكة
قال أبو بكر أخرجوا نبيهم إنا لله وإنا إليه راجعون ليهلكن قال فنزلت
فنزلت أذن للذين يقاتلون بأنهم ظلموا وإن الله على نصرهم لقدير قال
وعرفت أنه سيكون قتال قال ابن عباس فهي أول آية نزلت في القتال ٥
حدثنا أحمد قال حدثنا إبراهيم بن سعيد قال حدثنا أبو أسامة قال حدثنا مسعر عن معوية بن إسحاق
قال أراه عن أبيه قال قال خباب شيئون أصحاب فاجتنبوا الطعن واصعدوا الهام ٥
حدثنا أحمد قال حدثنا إبراهيم بن سعيد قال حدثنا أبو أسامة عن مسعر عن عمرو بن أيوب
قال سمع عبد الله بن مسعود صحة فاضطجع مستقبل القبلة ٥
حدثنا أبو محمد عبيد الله بن عبد الرحمن بن محمد بن عيسى التنكدي قراءة عليه
قال حدثنا الحسن بن عرفة قال حدثنا مروان بن معوية الفزاري عن عمر بن حمزة العمري
قال قال سالم بن عبد الله بن عمر عن عمر قال قال رسول الله صلى الله عليه وسلم
من اتخذ كلبا إلا كلب ماشية أو كلبا ضاريا نقص من عمله كل يوم قيراط
حدثنا عبيد الله بن عبد الرحمن قال حدثنا محمد بن الحسن الأصبهاني قال حدثنا بكر بن بكار
قال حدثنا الزيات قال حدثنا هرون بن عنترة عن أبيه قال قلت لابن عباس يا أبا العباس
أي الفضل أفضل قال ذكر الله أكبر قال قلت أي العمل أفضل قال ذكر
الله أكبر قال قلت أي العمل أفضل قال ذكر الله أكبر قال ثم قال

العلم

ما اجتمع قوم في بيت من بيوت الله عز وجل يتلون فيه كتاب الله ويتدارسونه
بينهم إلا كانوا أضياف الله عز وجل وحفت بهم الملائكة حتى يخوضوا
في حديث غيره وما سلك عبد طريقا يطلب فيه علما إلا سهل الله له طريقا
من طرق الجنة ومن أبطأ به عمله لم يسرع به حسبه

حدثنا عبيد الله ثنا محمد بن عبد الرحمن البزاز ثنا حجاج بن محمد قال
ابن جريج أخبرني عمر بن سعيد قال سمعت القاسم بن محمد يقول كانت عائشة
رضي الله عنها تعلمنا التشهد وتشير بيدها تقول التحيات الطيبات
الصلوات الزاكيات لله السلام على النبي ورحمة الله السلام علينا وعلى
عباد الله الصالحين أشهد أن لا إله إلا الله وأشهد أن محمدا عبده ورسوله
قال ثم يدعو الإنسان لنفسه بعد ذلك

حدثنا عبيد الله ثنا محمد بن عبد الملك الدقيقي ثنا إسماعيل بن أبان قال حدثني مجالد
ابن أبان عن جعفر بن محمد عن أبيه عن جابر بن عبد الله قال قرن رسول الله صلى
الله عليه وسلم العمرة والحج فطاف لهما طوافا واحدا

حدثنا عبيد الله بن عبد الرحمن ثنا محمد بن عبد الملك ثنا بشر بن عمر الزهراني قال
سمعت سعيدا قال سمعت الحسن يقول الحسن كلما نعق بهم ناعق خرجوا معه
بالسيف كنعل هذا الفاسق

حدثنا عبيد الله ثنا عبد الله بن محمد بن عبد الله بن محمد بن عبد الرحمن بن زرارة
ابن أبي بكر ثنا الحسن بن محبوب بن الحسن الهلالي ثنا عاصم بن سليمان العوذي
عن هشام بن عروة عن أبيه عن عائشة قالت كان لرسول الله صلى الله
عليه وسلم قلنسوة بيضاء لاطية يلبسها

حدثنا عبيد الله ثنا علي بن داود ثنا الحارث بن سليمان ثنا عقبة بن علقمة

حدثنا عبيد الله بن عبد الرحمن بن وطن المنكدري قال حدثني مسعود بن مسروق
المنكدري قال ثنا الربيع بن سليمان عن حفص بن عبد الله الهمي عن عثمان بن
عطاء عن ابيه عن ابي سفيان الالهاني عن تميم الداري قال سئل رسول الله صلى
الله عليه وسلم عن معانقة الرجل الرجل اذا هو لقيه قال تحية الامم
وخالص ودهم وان اول من عانق ابرهيم خليل الله عليه السلام ذاك
انه خرج يريد لما شبه في جبل من جبال بيت المقدس فسمع مقدسا
يقدس الله عز وجل فدخل عليه فطلب وقصد قصد ذلك الصوت
فاذا هو بشيخ اهلب طوله ثمانية عشر ذراعا فقال ما شيخ من ربك
قال الذي في السما قال وعبدت من في الارض قال نعم قال وما فيهما
اله غيره قال نعم قال فهل بقي هاهنا احد من قومك قال ما علمت احدا
بقي غيري قال فما طعامك قال من ثمر الشجر التقطه في الصيف اكله
الى الشتا قال فاين قبلتك فاوما الى الكعبة فقبله ابرهيم عليه السلام قال فاين
منزلك قال ذاك الغار وبيني وبينه وادي لا يخاضه قال فكيف تعبره
قال على الماذاهبا وعلى الماجايا قال وقال له ابرهيم عليه السلام قم بنا
فلعل الذي دلك له سيدلك لي قال فانطلقا فعبرا على الماء كل واحد
منهما يعجب ما اتاه الله صاحبه قال فلما دخل الغار اذا قبلته قبله ابرهيم
قال وقال له ابرهيم عليه السلام ما شيخ اي يوم اعظم قال ذاك يوم يامر
الله عز وجل جهنم فتزفر زفرة لا يبقى ملك مقرب ولا نبي مرسل ولا
شهيد الا خر لوجهه تهم نفسه قال وقال له ابرهيم ادع الله ان يمتني
واياك من هول ذلك اليوم قال وما تصنع بدعائي ان ادعو في السما

منذ ثلث سنين لم أرها قال فقال له ابرهيم تريد ان اخبرك اجبتها عنك
ولم قال لان الله عز وجل اذا احب عبدا اخر مسئلته اجبته صوته وجعل له
مسئلة مالم تخطر على قلب بشر واذا ابغض عبدا عجل مسئلته لبغضه صوته
والتالا يأتي في صلاته فما مسئلتك ذه قال مرتبي منذ ثلث سنين علامرى
هذا المكان في وسط راسه ذوابة معه بقر كانها دهنت وغنم كانها
حشيت فقلت يا فتى لمن هذه قال لابرهيم خليل الله قال فقلت المنمرا
كان اكرم الارض خليل الله فلا تنتهي حتى ترينه فاتيت ابرهيم وقال اخبرني
اجبت مسئلتك وانا كنت قبل ذلك الا ايا هذا الهذا وهذا الهذا اذا
هو لقيه وقد جا الله بالاسلام فانا هي المصافحة فامن متصافحين يتصافحان
الا لم تفترق الاصابع حتى يغفر لهما
حدثنا عبيد الله بن عبد الرحمن بن عيسى الشكري نا الحسين بن الحكم بن ظهير
الحبري نا حسن بن حسين نا منذر عن عبيد الله بن عمر عن نافع عن
ابن عمر قال قال رسول الله صلى الله عليه وسلم لا ايمان لمن لا امانة له ولا صلاة
لمن لا طهور له ولا دين لمن لا صلاة له انما موضع الصلاة من الدين كموضع
الراس من الجسد
حدثنا عبيد الله نا احمد بن سعد نا احمد بن ابي شعيب
الحراني نا الحرث بن عمير المكي نا ايوب السختياني عن منصور بن المعتمر
عن ابي وائل عن مسعود ان رسول الله صلى الله عليه وسلم صلى صلاة زاد
فيها او انقص منها قال بعضهم الحرث في الصلاة قال ما حدث في الصلاة
ولو حدث شيء احدكم ثم قال انما انا بشر فاذا نسيت فذكروني
ثم صلى ما بقي من صلاته وقال اذا صلى احدكم فلم يدر ازاد او نقص فليتحر
الصواب من ذلك ثم يسجد سجدتين وهو جالس

حدثنا عبيد الله قال ثنا إسحق بن سليمان قال ثنا عبيد الله بن موسى قال ثنا جويرية
ابن أسماء قال حدثني حنظلة الجمحي قال سمعت عليا رضي الله عنه يخطب
فذكر عثمان رضي الله عنه في خطبته قال ألا إن الناس يزعمون أني
قتلت عثمان ولا والله الذي لا إله إلا هو ما قتلته ولا مالأت على قتله
حدثنا عبيد الله قال ثنا عبيد بن عبد الواحد قال ثنا نعيم بن حماد قال ثنا سليمان بن
المعتمر بن سليمان التيمي عن مولى لآل مجدوح عن محمد بن يحيى بن قبيصة المازني
عن أبيه عن أنس بن مالك قال قال رسول الله صلى الله عليه وسلم من مات غريبا
مات شهيدا حدثنا عبيد الله قال ثنا محمد بن عيسى صاحب الأنماط قال
ثنا أبو بدر شجاع بن الوليد قال ثنا زياد بن خيثمة عن عاصم بن أبي النجود عن زر بن
حبيش عن صفوان بن عسال قال كنا إذا كنا مع رسول الله صلى الله
عليه وسلم في سفر أو مسافرين أمرنا أن ننزع الخفين ثلاثا من خلاء ولا نبول ولا
نتوضأ حدثنا عبيد الله قال ثنا سعيد بن غياث قال ثنا أحمد بن بكر
البالسي قال ثنا داود بن الحصين عن المبارك بن فضالة عن الحسن عن أنس
قال ملت الخوان على عهد رسول الله صلى الله عليه وسلم أحدهما قبل الآخر
لجمعه ففضل النبي صلى الله عليه وسلم الآخر على الأول وقال قد صلى
بعده أربعين صلاة

حدثنا عبيد الله قال ثنا عيسى بن محمد بن منصور قال ثنا أزهر بن سعد السمان
عن ابن عون عن محمد بن سيرين قال قدم زيد بن علي على عمر فنثر كنانته فبدرت
منه صحيفة فيها ألا أبلغ أبا حفص رسولا فدا لك من أخي ثقة إزاري
قلدنا هداك الله أمرا شغلنا عنكم زمن الحصار
فلا يبعدن شيخ سعد بن بكر ولسنا أم جهينة أو غفار
فما قلص وجدل معقلات قناشلع تهالك التجار

بعقل من جعله من سليم معدا بتقي سنة [illegible] فقال ادخر ابي جعله
من سليم فدعوا له جعله فجاء ماله معقولا وامره ان لا يدخل عن مقبه
حدثنا احمد بن اسحاق بن البهلول نا ابرهيم بن سعيد نا ابو اسامه عن زكريا
ابن ابي زايده عن ابي اسحق عن سعد بن سعيد الهاشمي عن اسما بنت عميس قالت
كنت مع جعفر بن ابي طالب رضي الله عنه في ارض الحبشه فسمعت حبشيه
تقول الحبشي دفع متثاقلا عن اسطوانه دقيق فسقط الرمح الدقيق وقالت
الملك الملك يجيء فيقعد على الكرسي فينتصر للمظلوم من الظالم
قال زكريا حدثني ابي عن سعد بن سعيد الهاشمي
حدثنا عبيد الله بن عبد الرحمن السكري نا محمد بن عبد الملك الدقيقي نا
ابو علي الحنفي نا محمد بن عياش بن عمرو العامري قال حدثني اخبرني عزيز عن
عبد الرحمن بن ابي عمرة قال لن ذهب الدنيا حتى يملك الدنيا
رجل من اهل بيتي يواطي اسمه اسمي قلنا يا ابا عبد الله ما يواطي اسمه اسمي قال اسمه
حدثنا ابو عبيد القاسم بن اسمعيل المحاملي قرا عليه نا الحسن بن السكن بن
عتبة الرازي نا عبيد بن اسحق العطار نا وهيب عن يزيد بن ابي زياد قال حدثني
زر بن حبيش قال اتيت صفوان بن عسال المرادي فقال ما جاء بك اجيت
تطلب العلم قلت نعم قال فانه ان الملائكة تضع اجنحتها لطالب العلم وتستغفر
له كل شيء قلت زدني قال سمعت رسول الله صلى الله عليه وسلم يقول باب
التوبة مفتوح لا يغلق حتى تطلع الشمس من مغربها قلت زدني قال بينا
نحن نسير مع رسول الله صلى الله عليه وسلم اذ نحن بصوت جهوري يقول
يا محمد الرجل يحب القوم ولا يعمل بعملهم قال هو معهم حيث كان قلت
زدني قال بينا نحن نسير مع رسول الله صلى الله عليه وسلم اذ نحن بصوت
يقول الله اكبر قال رسول الله صلى الله عليه وسلم الفطرة قال اشهد ان لا اله

لا اله الا الله ثم يرى عبد أنه من الشرك قال اشهد ان محمدا رسول الله ثم خرج يمشي
من النار ثم حي على الصلاة قال انه لراعي غنم مقبل من اهله فابتدرته القوم
فاذا هو مبتدئ باهله قلت رحمك الله حيث لا تشاء عن المسح على
الخفين قال بعثني رسول الله صلى الله عليه وسلم على جيش فامرني ان
اجعله للمقيم يوما وليلة وللمسافر ثلثة ايام ولياليهن

حدثنا ابو عبد الله الحسين بن اسمعيل المحاملي ثنا محمد بن يزيد ثنا يزيد بن
هرون قال ثنا شعبة عن ايوب عن نافع عن عمر ان عمر انه كان يصلي بالليل
ركعتين يقول فيهما ويقول كان رسول الله صلى الله عليه وسلم يفعله

حدثنا الحسين بن اسمعيل ثنا الفضل بن سهل ثنا يعقوب ثنا ابي عن
صالح ثنا نافع ان عبد الله اخبره ان رسول الله صلى الله عليه وسلم قال ان
احدكم اذا مات عرض عليه مقعده بالغداة والعشي ان كان من اهل
الجنة فمن اهل الجنة وان كان من اهل النار فمن اهل النار حتى يبعث
الى مقعده يوم القيامة

حدثنا الحسين بن اسمعيل ثنا الفضل بن سهل ثنا يعقوب ثنا ابي عن صالح
ثنا نافع ان عبد الله اخبره ان رسول الله صلى الله عليه وسلم قال وهو مستقبل
المشرق غدة فجر عائشة ان الفتنة هاهنا ان الفتنة هاهنا حيث
يطلع قرن الشيطان

حدثنا الحسين ثنا الفضل ثنا يعقوب
ثنا ابي عن صالح ثنا نافع ان عبد الله قال ان رسول الله صلى الله عليه وسلم
قال على المنبر غفار غفر الله لها واسلم سالمها الله وعصية عصت الله
ورسوله صلى الله عليه وسلم

حدثنا الحسين ثنا الفضل ثنا يعقوب قال ثنا
ابي عن صالح ثنا نافع ان عبد الله قال قال رسول الله صلى الله عليه وسلم يقوم
الناس لرب العالمين تعالى يوم القيمة حتى يغيب احدهم في رشحه الى انصاف اذنيه من رشحه

حدثنا الحسن قال حدثنا محمد بن الشكن قال حدثنا يعني بن جعفر قال حدثنا اسمعيل بن جعفر
عن عمر بن نافع عن أبيه عن عمر قال كان رسول الله صلى الله عليه وسلم يبعث رجالا
يدعون أصحاب الطعام أن يبيعوه حيث يشترونه حتى ينقلونه إلى رحالهم آخر
حدثنا الحسين قال حدثنا أحمد بن المقدام قال حدثنا عبد الأعلى بن عبد الأعلى قال حدثنا
عبد الله بن منصور عن عطاء عن عائشة قالت كنت أبا بشر رسول الله صلى الله عليه وسلم
وأنا صائمة ٥ حدثنا الحسين قال حدثنا أنس بن خالد قال حدثنا أبي عن إسمعيل الأنصاري
عن الحسن عن أنس أن النبي صلى الله عليه وسلم قال من حلف ذا الشابين فهو منهما
كان له لسانان من نار يوم القيامة ٥
حدثنا الحسين قال حدثنا الحسن بن أبي الربيع قال حدثنا عبد الرزاق قال حدثنا معمر عن قتادة
عن أنس أن النبي صلى الله عليه وسلم أتي بالبراق ليلة أسري به مسرجا ملجما
ليركبه فاستصعب فقال له جبريل عليه السلام ما يحملك على هذا فوالله
ما ركبك أحد قط أكرم على الله تعالى منه قال فارفض عرقا ٥
حدثنا الحسين قال حدثنا يعقوب بن إبراهيم الدورقي قال حدثنا هشيم قال أنبأنا منصور
عن الحسن عن عبد الرحمن بن سمرة قال قال لي رسول الله صلى الله عليه وسلم يا عبد الرحمن
ابن سمرة إذا أتيت على يمين فرأيت غيرها خيرا منها فأت الذي هو خير وكفر
عن يمينك ٥ حدثنا الحسين قال حدثنا يعقوب الدورقي قال حدثنا المعتمر بن
سليمان وابن علية وهشيم عن يونس عن الحسن عن عبد الرحمن بن سمرة
قال قال لي رسول الله صلى الله عليه وسلم يا عبد الرحمن لا تسأل الإمارة فإنك إن أتيتك
عن مسألة توكل إليها وإن أتيتك عن غير مسألة تعن عليها وإذا حلفت
على يمين فرأيت غيرها خيرا منها فكفر عن يمينك وأت الذي هو خير ٥ وذكر مثل حديث هشيم عن منصور ولم يذكر الإمارة ٥
حدثنا الحسن قال حدثنا علي بن الجعد الجوهري قال حدثنا زهير بن معاوية قال حدثنا زياد بن الحسن
قال قدم علينا عبد الرحمن بن سمرة وتمثل لي رجل فسمعته يقول قال رسول الله
صلى الله عليه وسلم يا عبد الرحمن بن سمرة

لا تسأل الامارة ولا تسألها فانك ان اعطيتها من أمنيته أو مسألة وكلت اليها وان اعطيتها
عن غير مسألة ولا امنية أعنت عليها واذا حلفت على يمين فرأيت الذي هو خير منها
يمينك فأت الخير وغزوت معه كابل وذكر غير هذا الحديث ثنتين بحلى
بنار كفين ولا تجمع ويصوم بنار مضار حتى رجعنا وقال رجل للحسن يا ابا سعيد
كيف كنتم تصنعون في مخافة فقال كان يأتي علينا الشهران لا نخلع فيها
الا من جنابة ٥ حدثنا الحسن بن اسمعيل ثنا محمد بن خداش ثنا هشيم بن بشير
عن العوام بن حوشب عن ابرهيم بن عبد الرحمن عن ابي بردة بن ابي موسى عن ابيه
موسى الاشعري قال سمعت رسول الله صلى الله عليه وسلم يقول اعذر من ولا عذر
من كان يعمل عملا فشغله عنه مرض او سفر كتب له صالح ما كان يعمل وهو
صحيح مقيم ٥ حدثنا الحسن بن اسمعيل ثنا ابو هشام الرفاعي ثنا جعفر يعني بن
عياث عن العوام بن حوشب عن ابرهيم التيمي عن ابي ادرى عن النبي صلى الله
عليه وسلم قال من مرض او سافر كتب له ما كان يعمل صحيحا مقيما ٥ وسمعت
شعرا ذكره عن ابرهيم نحوه ولم يرفعه ٥
حدثنا الحسن ثنا محمد بن موسى بن ابي حزرة ثنا عبد الله بن محمد يعني بن المغيرة
ثنا مالك بن مغول عن نافع عن ابن عمر قال سمعت رسول الله صلى الله عليه وسلم يقول ان
الله ضرب الحق على لسان عمر وقلبه ٥
حدثنا الحسن ثنا سعيد بن محمد بن ثواب ثنا خلاد بن يزيد الباهلي ثنا هشام بن الغاز
عن نافع عن ابن عمر قال صلى النبي صلى الله عليه وسلم اما الظهر واما العصر فقام
الى جدار وقمنا خلفه فجاءت بهيمة تمر بين يديه فبسط ثوبه فبصق فيه ومسح به وقبله مرتين او ثلاثا
حتى دابته الصق بطنه بالجدار فمرت خلفه ٥
حدثنا الحسن ثنا ابو يحيى العطار ثنا محمد بن الصباح ثنا معتب بن سلام عن هشام
ابن الغاز عن نافع عن ابن عمر قال انما كان النبي صلى الله عليه وسلم اذا صعد المنبر اذن بلال

شبكة الألوكة
www.alukah.net

فاذا فرغ النبي صلى الله عليه وسلم من خطبته أتى الصلاة والاذان للاول بعد الفراغ
حدثنا الحسن بن الحرث قال أبو جابر قال هشام بن الغاز قال حدثنا أبو
النضر الازدي عن واثلة بن الاسقع انه قال سمعت النبي صلى الله عليه وسلم يحدث
عن ربه عز وجل انا عند ظن عبدي بي وليظن بي ما شاء ٥
حدثنا الحسن بن الحرث بن المنذر قال المعتمر بن سليمان قال سمعت ابي يحدث عن قال
لنا ابا رافع حدث عن ابي هريرة عن النبي صلى الله عليه وسلم قال لما قضى الله
الله كتابا عنده على العرش ان رحمتي غلبت او سبقت غضبي فهو مكتوب عنده فوق العرش
ان كان ٥ حدثنا الحسن بن عبد الله بن جرير بن خلد قال ابراهيم بن ابي بكر قال يحيى
ابن راشد قال داود بن ابي هند عن عكرمة عن ابن عباس قال كان رسول
الله صلى الله عليه وسلم يمشي مشيا يعرف فيه انه ليس بعاجز ولا كسلان
صلى الله عليه وسلم ٥ حدثنا ابو الحسن محمد بن ابراهيم بن جعفر المعروف
بابن ساهين الهلالي في مسجد المنارة قال ابو الاسعث احمد بن المقدام قال المعتمر
ابن سليمان قال سمعت ليث قال قال عن ابي عمر عن ابي هريرة عن رسول
الله صلى الله عليه وسلم انه قال لا تكون لرجل ابل لا تؤدي حقها تجد ما كان
اوفر ما يكون اذا نطحت بقاع قرقر تطأ كل ما مر عليها ولا عدد واسمنه
وآشره فوطئتها خفافها كلما مضى اخراها عادت عليه اولاها وبيده كان
مقداره خمسين الف سنة حتى يقضى بين العباد فيرى سبيله اما الى الجنة واما الى النار
وفي الذهب والفضة كنحو ذلك او كما قال ٥
حدثنا محمد بن ابراهيم قال احمد بن منصور بن سيار الرمادي قال عثمان بن فرقد ابو
عمر والسمي قال الربيع بن منذر عن ابيه عن الربيع بن خثيم قال كان رسول الله
يتعوذ به وجه الله يضمحل ٥ حدثنا ابو بكر محمد بن عبد الله بن محمد بن زياد البصري

حدثنا عبيد بن محرز ثنا يحيى بن أيوب ثنا ابن وهب قال أخبرني عمرو
عن ابن عباس أن عائشة اشترت بريرة فأعتقتها واشترطت الولاء فقضى
النبي صلى الله عليه وسلم الولاء لمن أعتق وخيرها فاختارت نفسها ففرق
بينها وجعل عليها عدة الحرة حدثنا عبد الله بن أحمد بن يونس بن عبد الأعلى
قال أنا عبد الله بن وهب أن مالكا أخبره عن ربيعة عن القسم عن عائشة
قالت في بريرة ثلاث سنن وكانت إحدى السنن أنها اعتقت فخيرت
في زوجها وقال رسول الله صلى الله عليه وسلم الولاء لمن أعتق

حدثنا عبد الله بن الحسن بن محمد بن الصباح ثنا حاتم بن خلد الخياط عن عبد الله
ابن عمر عن عبيد الله بن عمر عن القسم عن عائشة قالت سئل النبي صلى الله
عليه وسلم عن الرجل يجد البلل ولا يذكر الاحتلام قال يغتسل وعن الرجل يرى
أنه قد احتلم ولا يجد بللا قال لا غسل عليه

حدثنا عبد الله بن الوليد الأزرق ثنا يعقوب بن إبراهيم بن سعد ثنا أبي عن
ابن إسحاق قال حدثني معاذ بن رفاعة الأنصاري ثم الزرقي عن محمود بن عبد الرحمن
ابن عمرو بن الجموح عن جابر بن عبد الله قال خرجنا مع رسول الله صلى الله عليه وسلم
إلى سعد بن معاذ حين توفي قال فلما صلى عليه رسول الله صلى الله عليه وسلم
ووضع في قبره وسوي عليه سبح رسول الله صلى الله عليه وسلم فسبحنا طويلا
ثم كبر فكبرنا فقيل يا رسول الله لم سبحت ثم كبرت قال تضايق على هذا العبد
الصالح قبره حتى فرج الله عنه

حدثنا عبد الله قال أخبرني العباس بن الوليد بن مزيد قال أخبرني أبي ثنا الأوزاعي
ثنا الزهري ثنا حميد بن عبد الرحمن وسعيد بن المسيب وأبو بكر بن عبد الرحمن
جميعا عن أبي هريرة أن رسول الله صلى الله عليه وسلم قال يجري الدين ولا يجري
الدين ولا يورث الدارس ولا يجيز لسرق موس ولا يشرب

الخمر وهو حين يشربها مؤمن ولا ينتهب نهبة ذات شرف يرفع المؤمنون
إليه فيها أبصارهم وهو حين يختلسها مؤمن ٥ حدثنا عبد الله بن محمد بن عبد الرحمن
حدثنا عبد الله بن يونس بن عبد الأعلى قال أنا عبد الله بن وهب قال
أخبرني يونس عن شهاب عن سعيد بن المسيب أن أبا هريرة قال قال رسول
الله صلى الله عليه وسلم الحلف منفقة للسلعة ممحقة للربح ٥
حدثنا عبد الله بن الربيع بن سليمان بن عبد الله بن وهب قال حدثني أسامة
قال حدثني عطاء بن أبي رباح عن ابن عباس رضي الله عنه أن النبي صلى الله عليه وسلم أردف الفضل
ابن عباس من جمع قال الفضل فلم يزل النبي صلى الله عليه وسلم يلبي حتى رمى الجمرة ٥
حدثنا إسماعيل بن العباس الوراق بن أحمد بن منصور بن سيار الرمادي
ومحمد بن عبد الملك بن نجوه قالا أنا أبو معمر بن عبد الوارث بن عبد الصمد
ابن وهب عن أنس قال لما كان يوم أحد انهزم ناس من الناس عن النبي صلى
الله عليه وسلم وأبو طلحة بين يدي النبي صلى الله عليه وسلم مجوبا عليه بحجفة له قال وكان
أبو طلحة رجلا رميا شديد النزع كسر يومئذ قوسين أو ثلاثة قال وكان
الرجل يمر معه الجعبة من النبل فيقول انثرها لأبي طلحة قال فتشرف النبي
صلى الله عليه وسلم ينظر إلى القوم قال فيقول أبو طلحة بأبي أنت وأمي لا تشرف فلا يصيبك سهم من سهام القوم نحري دون نحرك
قال ولقد رأيت عائشة بنت أبي بكر ولم يلبها وأمها أم سليم وإنهما لمشمرتان أرى
خدم سوقهما ينقلان القرب على متونهما ثم يفرغانه في أفواه القوم
ويرجعان تملآنها ثم تجيئان فتفرغانه في أفواه القوم ولقد وقع السيف
من يد أبي طلحة إما مرتين وإما ثلاثا من النعاس ٥
حدثنا عبد الله هو السامري بن أحمد بن سعيد بن عبد الله بن نمير قال
أنا سعيد قال أنا إسماعيل بن أبي خالد عن عبد الله بن أبي أوفى قال

عن ابي الاحوص قال سمعت عبد الله بن مسعود يحدث عن النبي صلى الله عليه وسلم قال لو كنت
متخذا خليلا لاتخذت ابا بكر خليلا ولكنه اخي وصاحبي وقد اتخذ الله صاحبكم خليلا ٥
حدثنا عبد الله قال ثنا يونس بن عبد الاعلى قال انا عبد الله بن وهب قال اخبرني ابو صخر
ابن زياد عن نافع قال قيل لابن عمر عند عبد الله بن عمر جاء اشار فقال ان فلانا يقرأ
عليك السلام لرجل من اهل الشام فقال ابن عمر انه قد بلغني انه قد احدث حدثا فان كان
كذلك فلا تقرئه مني السلام سمعت رسول الله صلى الله عليه وسلم يقول سيكون
في امتي مسخ وخسف وهو في الزنادقة والقدرية ٥
حدثنا عبد الله قال ثنا يحيى بن محمد بن صاعد قال ثنا يعقوب بن ابراهيم بن سعد قال ثنا ابي عن ابن اسحق
قال حدثني عبد الله بن ابي بكر عن عمرة بنت عبد الرحمن عن عائشة رضي الله عنها
قالت مات ابراهيم بن رسول الله صلى الله عليه وسلم وهو ابن ثمانية عشر شهرا فلم يصل
عليه رسول الله صلى الله عليه وسلم ٥
حدثنا عبد الله قال ثنا عبد الله قال ثنا يونس بن عبد الاعلى قال انا
عبد الله بن وهب قال اخبرني عمرو بن الحارث ان بكر بن سوادة حدثه عن عبد
الرحمن بن جبير بن نفير عن عبد الله بن عمرو بن العاص ان النبي صلى الله عليه وسلم
تلى قول الله تعالى في ابراهيم رب انهن اضللن كثيرا من الناس فمن تبعني فانه مني
الاية وقال عيسى عليه السلام ان تعذبهم فانهم عبادك الاية فرفع يديه وقال اللهم
امتي امتي وبكى فقال الله عز وجل يا جبريل اذهب الى محمد وربك اعلم فسله
ما يبكيك فاتاه جبريل فسأله فاخبره رسول الله صلى الله عليه وسلم بما قال وهو اعلم فقال الله يا جبريل اذهب الى محمد فقل انا سنرضيك في
امتك ولا نسوءك ٥
حدثنا عبد الله قال ثنا ابي قال ثنا عبد الملك بن عمير قال سمعت عبد الملك بن عمير يحدث عن
حميد بن سمعون بن مهران قال قال ابو الحسن حنبل بن الحسن اذا رأيت رجلا يذكر احدا
من اصحاب رسول الله صلى الله عليه وسلم بسوء فاتهمه على الاسلام ٥
حدثنا عبد الله قال ثنا ابراهيم بن مرزوق قال ثنا يحيى بن حماد قال ثنا عبد العزيز بن المختار عن خالد الحذاء
عن ابي عثمان النهدي قال حدثني عمرو بن العاص قال بعثني رسول الله صلى الله عليه وسلم على جيش
ذات السلاسل فاتيته فقلت يا رسول الله اي الناس احب اليك قال عائشة قال قلت

باب ما قال وهو اعلم فقال الله يا جبريل اذهب الى محمد فقل انا سنرضيك في امتك ولا نسوءك

من رجال قال فأبوها إذا قال فلستم من قال ثم عمر وبن فصد رجاله ؟

حدثنا عبد الله قال حدثني يوسف بن سعيد بن مسلم قال حدثنا الهيثم بن جميل
ثنا عبد الرحمن بن زياد عن حسان بن عطية والعلاء بن الحارث سمعا أبا الأشعث
الصنعاني يحدث عن أوس الثقفي قال قال رسول الله صلى الله عليه وسلم من غسل يوم
واغتسل وغدا وابتكر واقترب واستمع وأنصت ولم يلغ كتب الله له بكل
خطوة قيام سنة وصيام سنة ٥ حدثنا عبد الله بن زياد ثنا أشعث بن
ثنا الحجاج بن محمد ثنا علي بن المبارك ثنا أبو عوانة عن يزيد النحوي عن عكرمة
عن ابن عباس في قوله تعالى فإن جاءوك فاحكم بينهم أو أعرض عنهم
قال نسختها وأن احكم بينهم بما أنزل الله ن

حدثنا عبد الله ثنا أبو ثور عمرو بن سعد ثنا عبد الله بن وهب قال حدثني
معاوية بن صالح عن أبي الزاهرية عن كثير بن مرة عن عبد الله بن عمر أن رسول
الله صلى الله عليه وسلم قال أقيموا الصفوف فإنما تصفون بصفوف الملائكة
وحاذوا بين المناكب وسدوا الخلل ولينوا بأيدي إخوانكم ولا تذروا فرجات
للشيطان فمن وصل صفا وصله الله ومن قطع صفا قطعه الله ٥

حدثنا عبد الله ثنا عباس بن محمد وإبراهيم بن مرزوق قالا ثنا أبو عاصم عن ابن جريج
عن عبيد الله بن أبي يزيد عن عبد الرحمن بن طارق عن أبيه أنه رأى رسول الله صلى الله عليه وسلم
يدعو قريبا من دار يعلى مستقبل البيت ٥ حدثنا عبد الله ثنا محمد بن علي الوراق
ثنا الحجاج بن المنهال ثنا عبد الله بن المبارك ثنا ابن جريج قال أخبرني عبيد الله بن أبي يزيد أن عبد
الرحمن بن طارق عن أبيه أخبره أن النبي صلى الله عليه وسلم كان إذا جلس كان من دار
يعلى نحو عبيد الله مستقبل البيت فدعا قال فكنت أنا وعبد الله بن كثير
إذا جئنا ذلك الموضع مستقبل البيت فدعا ٥

حدثنا عبد الله ثنا يونس بن عبد الأعلى قال ثنا عبد الله بن وهب أخبرني عمرو

شبكة الألوكة
www.alukah.net

بن الحرث عن بكير بن عبد الله عن ابيه عن عطاء بن يسار عن عباس عن رسول الله صلى الله عليه وسلم قال
الا اخبركم بخير الناس ان من خير الناس رجل ممسك بعنان فرسه معتزل
في غنمه يؤدي حق الله فيها واخبركم بشر الناس رجل يسئل بالله ولا يعطي به
حدثنا عبد الله ثنا سليمان بن حرب ثنا حماد بن زيد عن هشام بن عروة عن ابيه عن
اسامة بن زيد عبد الله بن ابي طلحة عن انس قال رايت رسول الله صلى الله عليه وسلم يصلي حمارا وهو موجه
الى خيبر حدثنا عبد الله ثنا يونس بن عبد الاعلى قال انا عبد الله بن وهب
قال اخبرني عمرو بن الحرث عن بكير بن عبد الله ان يعقوب اخاه وابن ابي
عتيق حدثاه ان عبد الله بن تعلبة قام مسلما بالقسطنطينية حدثهما عن
عوف بن مالك الاشجعي قال سمعت رسول الله صلى الله عليه وسلم يقول لا تقص على الناس
الا امير او مامور او مختال حدثنا عبد الله ثنا بكر بن نصر ثنا عبد الله بن وهب
قال حدثني معوية بن صالح ان عبد الله بن ابي قيس حدثه انه سمع عائشة تقول كان احب
الثياب الى رسول الله صلى الله عليه وسلم ان يعوذ فيه يتعبان ثم نهاه عن ذلك
حدثنا عبد الله قال حدثني يوسف بن عدي ثنا وكيع ثنا محمد بن كثير عن الاوزاعي قال
سمعت بلال بن سعد يقول قد ادركت اقواما يشتدون بين الاغراض ويضحك
بعضهم الى بعض فاذا جنهم الليل كانوا رهبانا
حدثنا عبد الله ثنا يونس بن عبد الاعلى قال انا عبد الله بن وهب قال اخبرني عمرو بن الحرث
عن دراج ابي السمح عن ابي الهيثم عن ابي سعيد الخدري ان رسول الله صلى الله عليه وسلم قال
الشتاء ربيع المؤمن حدثنا عبد الله ثنا يونس بن عبد الاعلى قال انا عبد الله بن
وهب قال اخبرني يونس عن شهاب قال حدثني سالم بن عبد الله بن عمر عن ابيه ان رسول
الله صلى الله عليه وسلم نهى عن بيع الثمر حتى يبدو صلاحه حدثنا عبد الله ثنا يونس بن عبد الاعلى
قال انا عبد الله بن وهب قال اخبرني عمرو بن الحرث عن دراج ابي السمح عن ابي الهيثم
عن ابي سعيد الخدري قال قال رسول الله صلى الله عليه وسلم اعلاق الرهان بالاسمار

سورة يوسف عليه السلام عن عمر بن محمد

حدثنا عبد الله قال أبو نوفل عن عبد الله بن وهب قال أخبرني عمر بن محمد عن عبد
الله بن نيار أنه سمع سالم بن عبد الله يقول قال عبد الله قال رسول الله صلى الله
عليه وسلم ثلاثة لا ينظر الله عز وجل إليهم يوم القيامة العاق لوالديه ومدمن الخمر
والمنان بما أعطى حدثنا عبد الله قال إبراهيم بن هانئ قال أبو عاصم عن عمر بن محمد
عن عبد الله بن نيار عن سالم عن عمر أن رسول الله صلى الله عليه وسلم قال ثلاثة لا يدخلون
الجنة العاق بوالديه والمرأة المترجلة تتشبه بالرجال والديوث وثلاثة لا ينظر
الله إليهم العاق بوالديه ومدمن الخمر والمنان بما أعطى

حدثنا عبد الله قال حدثني إسحاق قال عبد الوهاب بن عطاء عن راشد أبي محمد الحماني عن
شهر بن حوشب عن أم الدرداء عن أبي الدرداء قال أوصاني خليلي أبو القاسم صلى الله
عليه وسلم أن لا تشرك بالله شيئا وإن قطعت وحرقت ولا تترك صلاة مكتوبة
متعمدا فمن تركها متعمدا برئت منه الذمة ولا تشرب فإنها مفتاح كل شر

حدثنا عبد الله قال علي بن حرب قال زيد بن الحباب قال حدثني حسين بن واقد عن يزيد
النحوي عن عكرمة عن ابن عباس إنما يريد الله ليذهب عنكم الرجس أهل البيت قال
نزلت في أزواج النبي صلى الله عليه وسلم خاصة قال عكرمة ومن شاء باهلته أنها نزلت
في نساء النبي صلى الله عليه وسلم

حدثنا عبد الله قال يونس بن عبد الأعلى قال أخبرنا عبد الله بن وهب قال أخبرني
عمرو بن الحارث عن بكر بن الأشج أن معاذ بن عبد الله بن خبيب حدثه عن عبيدة بن عامر
أنه قال خرجنا مع رسول الله صلى الله عليه وسلم نخرج من القتال

حدثنا عبد الله قال يونس قال أخبرنا ابن وهب قال حدثني هشام بن سعد عن حاتم بن
أبي صغيرة عن عبان بن نمر عن أبيه عن عبان بن العاص قال قال رسول الله صلى الله
عليه وسلم خير الكفن الحلة وخير الضحية الكبش الأقرن حدثنا أحمد بن محمد بن الحسن
قال حدثنا يعقوب بن عبيد التميمي قال أخبرنا يوسف الحلبي قال أخبرنا أبو الزاهد عن جرير عن منصور

٣٨٦

عن أبي بكر بن عن النبي صلى الله عليه وسلم قال من قرأ يس في ليلة ابتغاء وجه الله عز وجل
غفر الله له ٥ حدثنا أحمد بن أبي خراسان محمد بن أحمد بن السكن ثنا إسماعيل
ابن أبي مسعود ثنا خلف بن خليفة ثنا أبان بن يشير المكتب عن أبي هاشم الرماني
عن سعيد بن جبير عن ابن عباس قال قال النبي صلى الله عليه وسلم ألا أخبركم
برجالكم من الجنة النبي في الجنة والصديق في الجنة والشهيد في الجنة وخير
نسائكم الودود الولود التي إذا غضبت أو أغضبها أطاعته وإذا أقسم عليها أبرته
حدثنا أحمد بن الفرج المروزي الحربي ثنا سعيد بن بشر الحرشي
يقول إذا أردت أن تلقن العلم فلا تعجله ٥
حدثنا أحمد بن علي بن خشرم العكبري ثنا الحسن بن الربيع ثنا أبو الأحوص
الغداني عن مغيرة عن أبي وائل عن عبد الله بن مسعود عن النبي صلى الله عليه وسلم
قال لا ترجعوا بعدي كفارا يضرب بعضكم رقاب بعض
حدثنا أحمد بن إبراهيم بن ملك الشطوي ثنا حماد بن أسامة أبو أسامة ثنا
سفيان بن سعيد عن الأعمش عن المنهال بن عمرو عن سعيد بن جبير عن ابن عباس
في قوله عز وجل سأل سائل بعذاب واقع قال النضر بن الحرث ٥
حدثنا أحمد بن إبراهيم بن راشد الآدمي ثنا إبراهيم بن سليمان الأنباري ثنا بكر
بن حابط قال كنت مع النبي صلى الله عليه وسلم فجاءت فدك الباب فقال
افتح له وبشره بالجنة واعلمه أنه الخليفة من بعدي ثم جاءت فدك الباب
فقال يا أنس انظر من بالباب فإذا أبو بكر فقال افتح له وبشره بالجنة واعلمه أنه الخليفة
من بعدي ثم جاءت فدك الباب فقال يا أنس انظر من بالباب فخرجت فإذا
هو عثمان فقال افتح له وبشره بالجنة واعلمه أنه الخليفة من بعد عمر وأنه يبتلى بقميص
يريقون دمه فعليك بالصبر

بسم الله الرحمن الرحيم والحمد لله وصلى الله على محمد وآله وسلم تسليما براءة الناسخ عشرين [illegible]
المخلص أبي العباس أحمد بن [illegible]

قرئ على الشيخ أبي محمد إسماعيل بن القاضي أحمد بن إدريس الثقفي وأنا أسمع في شوال سنة سبع [illegible]
وحدثنا به سعد الخير كريم أبو القاسم إسماعيل بن أحمد بن عمر السمرقندي قراءة عليه وأنت
تسمع في ذي القعدة سنة خمس وتسعين وحدثه قال أنا أبو سعد محمد بن الحسن بن أحمد بن عبد الله بن
أبي عدي أنه أخبرهم لجان قال أنا أبو طاهر محمد بن عبد الرحمن العنسي المخلص قراءة عليه سنة تسعين
وثلاثمائة قال السمرقندي وأنا أبو القاسم علي بن أحمد بن البشري قراءة عليه قال أنا أبو طاهر المخلص إجازة
حدثني يعقوب صاحب كابيجيشط عن عمرو بن خالد عن أبي مكي الحسن بن عبد الله النيسابوري
جد الجريري يعني عمرو رجل من أهل البصرة عن أيوب عن أبي سلمة عن أبي هريرة عن النبي
صلى الله عليه وسلم فيما يرى النائم قال ثلاثة مضمون على الله عز وجل الحاج والمعتمر والغازي
في سبيل الله حتى يردهم الله بأجر وغنيمة أو يتوفاهم فيدخلهم الجنة
حدثني مكي بن المقدام بن داود بن عيسى بن زيد القتباني ثنا مكي ثنا أبو سعيد الخولاني
قال ثنا عبد الله عن أيوب السختياني عن أبي سلمة عبد الرحمن عن أبي هريرة قال
قال رسول الله صلى الله عليه وسلم ثلاثة مضمون على الله عز وجل الحاج والمعتمر والغازي
في سبيل الله حتى يردهم بأجر أو غنيمة أو يتوفاهم فيدخلهم الجنة
حدثني محمد بن المنكدر بن النضر بن الفضل بن زنبع ثنا حجاج بن نصير ثنا هلال بن عبد
الرحمن الحنفي عن عطاء بن أبي ميمونة عن أبي هريرة وأبي ذر قالا باب من العلم تعلمه
أحب إلينا من كذا وكذا ركعة وباب من العلم يعمل به أحب إلينا من كذا وكذا
ركعة ولا سمعنا رسول الله صلى الله عليه وسلم يقول إذا جاء طالب العلم
طالب الموت هو على حد الممات وهو شهيد
حدثني مكي بن إبراهيم ثنا عبد الله بن عبد الرحمن بن عبد الوهاب ثنا عبد السلام بن عجلان
الطحيني ثنا أبو يزيد المدني عن أبي هريرة أن رجلا كان له من رسول الله صلى الله
عليه وسلم منزلة بشيء فنقده النبي صلى الله عليه وسلم ثمنا فزاده شيئا قال

عن الإسناد

حدثنا يحيى بن محمد ثنا عمرو بن علي ثنا وكيع ثنا الحسن بن المختار العدوي ثنا سمعت
أبا بكر والبراء ابني أبي موسى يحدثان عن أبيهما عن رسول الله صلى الله عليه وسلم أن أمتي أمة
مرحومة لا عذاب عليها في الآخرة جعل الله عذابها في الدنيا القتل والبلايا ٥

حدثنا محمد بن يحيى ثنا عمرو بن علي ثنا عامر بن هلال البارقي ثنا غالب بن عروة التميمي
ثنا سنة ٢٧٥ أبو حفص عمر بن علي وحدثنا به في سنة ٢٧٠ عن أنس قال دخلت مسجد
رسول الله صلى الله عليه وسلم فدخل علينا رجل يقطر رأسه من وضوء أو من غسل
لغسله فأمر الناس إليه فقالوا يا رسول الله أرأيت كذا يا رسول الله أرأيت كذا
فقال رسول الله صلى الله عليه وسلم يا أيها الناس إن دين الله يسر يا أيها الناس إن دين الله
يسر ٥ حدثنا يحيى ثنا إبراهيم بن سعيد ثنا داود بن منصور عن قيس عن
علي بن جامع وليس بالبلخي وجابر عن علي بن ثابت عن عبد الله بن غنام وغالب الطحان
لقاء واحد ٥ حدثنا يحيى ثنا النبي صلى الله عليه وسلم جمع المغرب والعشاء بالمدينة وأنيس ساكن
ثنا زيد بن الحباب ثنا الوليد بن عقبة القسي ثنا حدثني حدثني أبي حدثني الأزرق
عن صفوان بن عسال الخلاني قال صبغت على النبي صلى الله عليه وسلم لما للوضوء في السفر
والحضر وكان يمسح على الخفين ٥ حدثنا يحيى ثنا عمرو بن علي ثنا معتمر بن سليمان
عن أبيه عن أبي عمرو عن ابن عن أبي هريرة قال قال رسول الله صلى الله عليه وسلم
نظر الناس والحجوم ٥ وأبو عمرو الملائي وهو الوباء بن عبد
حدثنا يحيى ثنا محمد بن بشار ثنا ابن أبي عدي عن شعبة عن عمرو بن دينار
عن سليمان عن أبي هريرة عن النبي صلى الله عليه وسلم أنه نهى أن يبيع المرء على بيع أخيه
خالته ٥ حدثنا يحيى ثنا حاتم بن عبد الملك بن أبي نجيح ثنا عبد الرزاق قال أنا
معمر عن الزهري عن سعيد بن أبي بكر بن محمد عن عمرو بن حزم عن أبي سلمة عن أبي هريرة
عن النبي صلى الله عليه وسلم قال إذا أنفق أحدكم فأحسن نفقته فله أجره ما أنفق فأحسن
فله أجره

حدثنا يحيى بن بكير ثنا الربيع بن سليمان ثنا عبد الله بن وهب قال أخبرني الليث بن سعد
عن عبد الله بن عبد الرحمن القرشي وهو ابن الحسين عن عدي بن عدي بن عدي الكندي
عن أبيه وهو عدي بن رفاعة الكندي عن رسول الله صلى الله عليه وسلم قال
يشاور النساء في أنفسهن فقيل يا رسول الله إن البكر تستحيي فقال إن البيت
يغرب عن نفسها والبكر رضاها صماتها ٥ حدثنا يحيى ثنا الربيع بن
سليمان قال ثنا عبد الله بن وهب قال أخبرني عبد الله بن الأسود القرشي
ثم المالكي عن عمر بن عبد الله بن الزبير عن أبيه عن رسول الله صلى الله عليه وسلم
أنه قال أعلنوا النكاح ٥ حدثنا يحيى ثنا إبراهيم بن سعيد الجوهري ثنا أحمد بن
عبد الله بن يونس الكوفي وشيخ البصرة ثنا روح بن عبادة ثنا ابن جريج عن
موسى بن عقبة عن نافع عن ابن عمر أن النبي صلى الله عليه وسلم قال كل مسكر خمر
وكل مسكر حرام ٥ حدثنا يحيى ثنا سفيان بن وكيع ثنا عبد
الله بن عبد المجيد الحنفي ثنا عبد الرحمن بن أبي الزناد عن أبيه عن أبي سلمة عن
أبي هريرة عن النبي صلى الله عليه وسلم قال إنهن لا تقطع الصلاة إنما هن متاع
البيت ٥ هكذا في الأصل ٥ حدثنا أحمد بن منصور ثنا داود بن عمرو
ثنا عبد الرحمن بن أبي الزناد عن أبيه عن أبي سلمة وغيره عن أبي هريرة قال
نهى رسول الله صلى الله عليه وسلم عن قتل الكلاب إلا كلب صيد أو ماشية أو
حائط ٥ حدثنا يحيى ثنا يعقوب بن إسحاق ثنا عبد الله بن جعفر ثنا
عبد الله بن أبي بكر عن ابن مصعب بن عبد الرحمن قال سمعت عمي أبا سلمة
ابن عبد الرحمن بن عوف يقول قال رسول الله صلى الله عليه وسلم من قرأ آمين
الآمين حفظ بعدد من صلى وصام وإن الجنب يصبح حفظ بعدد من صلى وصام
تزيل الكتاب من الله العزيز العليم حتى بلغ وإليه المصير وإليه الكرسي ٥

باب سؤال البكر

باب الكلاب

ابو هريرة قال

حدثنا يحيى بن محمد بن صاعد والحسن بن منصور واللفظ له قالا ثنا الضحاك بن مخلد
أبو عاصم عن الحسن بن يزيد بن فروخ الضبعي وهو ابن صخر في حديثه عن أبي
عاصم والحسن بن يزيد بن فروخ قال سمعت أبا الحجاج يقول أشهد على أبي هريرة
لسمعته يقول قال رسول الله صلى الله عليه وسلم لا يحلف عند منبري هذا عبد
ولا أمة على يمين آثمة ولو على سواك رطب إلا وجبت له النار

حدثنا يحيى بن هارون بن موسى الفروي ثنا أبو حمزة أنس بن عياض عن أبي
حازم عن أبي سلمة عبد الله بن سعد وأبي هند عن عبد الحميد بن سهيل
ابن عبد الرحمن بن عوف عن أبي سلمة ابن عبد الرحمن عن أبي هريرة قال قال رسول الله
صلى الله عليه وسلم منبري هذا على ترعة من ترع الجنة

حدثنا الحسن بن أبو سعيد الأشج الكندي ثنا حفص بن غياث وأبو خالد جميعا
عن حجاج عن رباح بن عبيد قال حفص عن أخي أبي سعيد عن أبي سعيد وقال
أبو خالد عن مولى لأبي سعيد عن أبي سعيد قال كان رسول الله صلى الله عليه وسلم
إذا أكل أو شرب قال الحمد لله الذي أطعمنا وسقانا وجعلنا مسلمين

حدثنا يحيى بن محمد ثنا أبو سعيد ثنا أبو خالد عن سعد بن إبراهيم عن طارق بن شهاب
الأشجعي عن ربعي بن حراش عن حذيفة قال أتى النبي صلى الله عليه وسلم بعبد عن عبادك فقال ما
كنت تدعو الله به قال كنت أدعو الله بخير قال سبحان الله لا
تطيقه أو لا تستطيعه أفلا قلت اللهم آتنا في الدنيا حسنة وفي الآخرة حسنة وقنا عذاب النار قال فدعا له
قال فرأيته بعد ذلك يتلو بها وكان من خلق الغزاة فكنت أتبعه أنظر ما يصنع فلما كان
أسعر بعد ذلك الجيش فأصابوا غنائم فقسم لي منها وأعطاني منها وأنظر المغنم قال
وأبو مسعود الأنصاري وهكذا رواه عن عدي قال عقبة بن عامر الجهني
نقل عقبة بن عامر وأبو مسعود الأنصاري وهكذا رواه عن النبي صلى الله عليه وسلم ولم
يذكر ولحذيفة أثر ولا أعرفه عن عقبة بن عامر الجهني إلا من هذا الحديث

حدثنا يحيى بن سعيد ثنا الأسود بن عامر ثنا شريك عن عاصم الأحول

عن أبي قلابة عن زيد عن لهيعة وحيي أو شبله أن النبي صلى الله عليه وسلم كان يصلي على الخمرة

حدثنا يحيى بن محمد بن عمرو بن سليمان بن معاذ العنبري عن
الحسن الحسين بن حريث بن نصر بن حسان بن بعض جده عن حصين بن أبي الجراد أبا
مالك وعمه قيس وعبيد الله أتوا رسول الله صلى الله عليه وسلم فشكوا إليه أعمال
رجل من بني عمهم على الناس فكتب لهم رسول الله صلى الله عليه وسلم هذا كتاب
من محمد رسول الله لمالك وقيس وعبيد بني الحشخاش أنتم آمنون مسلمون
على ما بيدكم وأموالكم لا تؤخذون بجريرة غيركم ولا يجنى عليكم إلا بذنبكم

حدثنا يحيى بن زهير بن محمد والحسن أبي الربيع واللفظ له قالا حدثنا عبد
الرزاق قال أنا معمر عن عاصم بن أبي النجود عن زر بن حبيش قال أتيت صفوان
ابن عسال المرادي فقال ما جاء بك فقلت جئت أطلب العلم فقال إني سمعت
رسول الله صلى الله عليه وسلم يقول ما من خارج يخرج من بيته في طلب
العلم إلا وضعت له الملائكة أجنحتها رضا بما يصنع قال أتيت أسألك عن
المسح على الخفين قال أنت كنت في الجيش الذي بعثهم رسول الله صلى الله عليه وسلم
فأمرنا أن نمسح على الخفين إذا نحن أدخلناهما على طهر ثلاثا إذا سافرنا وليلة إذا أقمنا
ولا نخلعهما من بول ولا غائط ولا نوم ولا نخلعهما إلا من جنابة قال وسمعت
رسول الله صلى الله عليه وسلم يقول إن المغرب بابا مفتوحا قد تواه مسيرة سبعين
سنة لا يغلق حتى تطلع الشمس من نحوه

حدثنا يحيى بن أيوب وقتيبة بن سعيد الثقفي وإسحاق بن موسى الأنصاري
الناقد الهلالي قالوا حدثنا عبد الله بن نافع عن أبي بكر بن نافع عن أبيه عن ابن عمر قال أمرنا
رسول الله صلى الله عليه وسلم أن نلبس الصماء
حدثنا محمد بن بشر بن بندار حدثنا محمد بن جعفر حدثنا شعبة عن الأزرق بن قيس عن أبي بكرة

عبد الله بن دينار عن عمر أنه قال وقد رسول الله صلى الله عليه وسلم لكل غادر لواء يوم القيامة يعرف
حدثنا يحيى قال حدثنا محمد بن عوف قال حدثنا سفين الحلبي قال حدثنا عصام بن خالد الحضرمي قال حدثنا عبد
الرحمن بن ثوبان عن عطية بن قيس عن عبد الله بن صفوان عن أبي الدرداء قال كان
مع النبي صلى الله عليه وسلم رجلان كان أحدهما لا يكاد يفارقه ولا يعرف له كثير عمل
وكان الآخر لا يكاد يرى ولا يعرف له كثير عمل قال الذي كان لا يفارقه يا نبي
الله رأيت ذهب المملوك بأجر الصلاة والصائم بأجر الصيام وذكر أعمال
الخير قال وكذلك وما ذاك عندك قال والذي بعثك بالحق لا أجب الله ورسوله
قال فإن لك ما أحببت وأنت مع من أحببت وبات الآخر فقال النبي صلى
الله عليه وسلم وهو في أصحابه هل علمتم أن الله قد أدخل فلانا الجنة قال فعجب
القوم لأنه كان لا يكاد يرى ولا يدرى له كثير عمل فقام بعضهم إلى أهله فسأل
امرأته عنه فقالت ما كان له كثير عمل إلا أنا قد رأينا غير أنه قد كانت خصلة كان لا
يسمع المؤذن في ليل ولا نهار على أي حال كان يقول أشهد أن لا إله إلا الله الأول
مثل قوله أقربها وأكثر من الثواب قال أشهد أن محمدا رسول الله قال أشهد أن
محمدا رسول الله أقربها وأكثر من الأجر قال الرجل بها دخل الجنة

حدثنا يحيى قال حدثنا محمد بن عوف قال حدثنا خلاد بن يزيد المكي قال حدثنا داود بن عبد الرحمن العطار
عن منصور بن عبد الرحمن عن أمه صفية بنت شيبة عن أم حبيبة قالت قال رسول الله
صلى الله عليه وسلم كل ما أمر به لا أولم لا إلا أن يأمر بالمعروف وينهى عن المنكر
وذكر الله عز وجل حدثنا يحيى قال حدثنا العباس بن الوليد بن مزيد قال أخبرني أبي قال حدثنا
شعيب بن شابور قال أخبرني عمر بن يزيد النصري عن عبد الرحمن بن مهاجر صاحب
جرش عن عمر بن عبد العزيز عن عمر بن عبد العزيز عن مخيمر القسمي عن رجل من أصحاب
عمرو بن العاص عن رسول الله صلى الله عليه وسلم أنه قال ما هلكت أمة قط إلا بالشرك بالله
عز وجل وما اشتركت أمة حتى يكون بدو شركها التكذيب بالقدر

حدثنا يحيى بن العباس بن الوليد قال أخبرني أبي قال أنا الأوزاعي قال حدثني
قرة بن عبد الرحمن قال حدثني الزهري قال حدثني أبو سلمة بن عبد الرحمن عن
أبي هريرة أن رسول الله صلى الله عليه وسلم قال من حسن إسلام المرء تركه
ما لا يعنيه ٥ حدثنا يحيى بن عمر بن محمد بن الحسن بن أبي بن محمد بن أبان بن
عثمان بن عفان عن عبد الرحمن بن سابط وعن يزيد بن رومان عن أبيه قالا اشتكى رسول
رسول الله صلى الله عليه وسلم العذرة حتى ضمه صدغيه وذكر ذلك عائشة
فأتاه جبريل فقال إن ربك عز وجل يرسلني إليك يعوذك قال فقرأ عليه
قال فجعل رسول الله صلى الله عليه وسلم يقول باسم الله أرقيك من كل شيء
يؤذيك من شر عين كل حاسد أرقيك قال فردد ما عليه ثلث مرات
قال فبرأ رسول الله صلى الله عليه وسلم ٥ حدثنا يحيى بن عمر بن محمد بن أبي
بن أبي أبو هبيرة بن طهمان عن أبي الزبير عن عتبة مولى بن عباس قال لما
قدم رسول الله صلى الله عليه وسلم من الطائف نزل الجعرانة فقسم بها
الغنائم ثم اعتمر منها وذلك لليلتين بقيتا من شوال ٥
حدثنا يحيى بن خلاد بن أسلم بن عبد العزيز بن محمد الدراوردي عن عبد
الله عن نافع عن عمر أن رسول الله صلى الله عليه وسلم قال من أحرم بالحج والعمرة
أجزأه طواف وسعي واحد ولا يحل من واحد منهما حتى يحل منهما جميعا
حدثنا يحيى بن علي بن محمد بن صبيح النيسابوري قال أنا شريك بن عبد الله عن أبي
ضمرة عن عبيد الله بن عمر عن نافع عن عمر أن حبشيا عمى في زمن رسول
الله صلى الله عليه وسلم طعاما وعلاقا يوخذ من بيت المال

زيد وسلمة وجرير

حدثنا يحيى بن يوسف بن موسى القطان ثنا جرير بن عبد الحميد عن عطاء بن السائب عن طاوس
عن ابن عباس رفعه إلى النبي صلى الله عليه وسلم قال إن الطواف حول البيت مثل الصلاة إلا
أنكم تتكلمون فيه فمن تكلم فيه فلا يتكلم إلا بخير حدثنا يحيى بن أبي حكيم
الأيلي ثنا يحيى بن عبد الواحد الحارثي ثنا ميمون بن عبد الله يعني ابن عبيد بن عمير عن
إبراهيم بن ميسرة عن طاوس عن ابن عباس قال قال رسول الله صلى الله عليه وسلم الطواف صلاة
فأقلوا فيه الكلام حدثنا يحيى بن محمد بن عبد الله بن عبد الحكم المصري ثنا عبد الله
ابن وهب قال أنا ابن جريج عن الحسن بن مسلم عن طاوس عن رجل أدرك رسول الله صلى
الله عليه وسلم أنه قال إنما الطواف صلاة فإذا طفتم فأقلوا الكلام

حدثنا يحيى بن عثمان بن صالح السهمي ثنا نزار بن أبي علي ثنا حنظلة عن طاوس قال
سمعت ابن عمر يقول أقلوا الكلام في الطواف فإنما الطواف صلاة

حدثنا يحيى بن إبراهيم بن يوسف الصيرفي الكندي ثنا شعيب بن الحبحاب التيمي عن عبد الله
ابن الحسن عن أمه عن جدته سوهي فاطمة بنت رسول الله صلى الله عليه وسلم قالت كان رسول
الله صلى الله عليه وسلم إذا دخل المسجد حمد الله وسمى وصلى على النبي صلى الله عليه وسلم
وقال اللهم افتح لي أبواب رحمتك وإذا خرج حمد الله وسمى وصلى على النبي صلى الله
عليه وسلم وقال اللهم افتح لي أبواب فضلك

حدثنا يحيى بن محمد بن صاعد ثنا الحسن بن أبي الربيع الجرجاني ثنا أبو زكريا الكوفي ثنا هشام بن سليمان
المخزومي عن سفيان الثوري عن أبي مهزم عن أبيه عن ابن عباس قال قال رسول الله صلى الله
عليه وسلم لا يدخل الجنة من في بطنه خمر

حدثنا يحيى بن محمد ثنا موسى بن إسحاق الخطمي القاضي ثنا محمد بن بكر مولى بني هاشم
ثنا محمد بن عيينة بن أبي الجعد عن أبي الليل وأبي سلمة الأودي عن عاصم بن زر عن صفوان
قال سمعنا مع رسول الله صلى الله عليه وسلم إذا نحن استنفثنا

حدثنا يحيى بن موسى أبو موسى ثنا صالح بن مالك ثنا عبد الأعلى بن أبي المساور
ثنا عاصم بن بهدلة عن زر قال أتينا صفوان بن عسال فقال ما أدري قطنا نعم

فقال سمعت رسول الله صلى الله عليه وسلم يقول من زار أخاه في الله عز وجل خاض
في رياض الرحمة حتى يرجع ومن عاد أخاه في الله خاض في رياض الرحمة حتى يرجع
حدثنا يحيى بن أبي حميد عبد الله بن محمد بن أسماء للضبعي قال سمعت حجاج بن محمد
شيخا ثقة ونشجيز وبابه قال قال زهير بن الحصين زيد بن صوحان أن أبا الزبير أخبره
عن جابر بن عبد الله قال بينا نحن جالسين عند رسول الله صلى الله عليه وسلم إذ جاء قوم فقالوا
إن لنا شيخا ووجدناه يتمخض عنا شيخنا ما قد أذهب عقولنا الا أن
نسأل عنه النبي صلى الله عليه وسلم لا تدعوا أحدا منه لا ينتفع به
حدثنا يحيى بن أبي بكير أبو سعيد الأشج ثنا عبد السلام بن حرب ثنا خصيف عن أبي عبيدة
عن عبد الله قال قال رسول الله صلى الله عليه وسلم في ثلاثين من البقر تبيع أو تبيعة وفي أربعين
مسنة ٥ حدثنا يحيى بن أبي عبيدة الله المخزومي ثنا عبد المجيد بن أبي رواد
الله بن عمر أخبرني أن عائشة أخبرته أن النبي صلى الله عليه وسلم قال اقتلوا الوزغ فإنه
كان ينفخ على إبراهيم عليه السلام النار ٥ وكانت عائشة تقتلهن ٥
حدثنا يحيى بن زياد بن أبي ثابت ثنا محمد بن فضيل بن إسماعيل سميع عن مسلم
البطين عن أبي البختري قال قال عمر لأبي عبيدة ما رأيك فإني سمعت رسول
الله صلى الله عليه وسلم يقول إنك أمين هذه الأمة قال أبو عبيدة كيف أصلي بهم وأنا
رجل أعجمي من رسول الله صلى الله عليه وسلم أنت أحق منهم يعني أبا بكر الصديق رضي الله عنه
حدثنا يحيى بن علي الحذاء ثنا محمد بن فضيل بن حجاج عن أبي الملوح شداد بن
أوس قال قال رسول الله صلى الله عليه وسلم إن الله كتب الإحسان على كل شيء فإذا قتلتم فأحسنوا القتلة
حدثنا يحيى بن أبي بكير ثنا عبيدة بن عبد الله بن أبي الشذر الأحمدي ثنا أبو داود الحفري
عمر بن سعد ثنا الحكم بن ظهير عن أبي زياد ثنا سفيان عن هشام بن حسان عن محمد بن سيرين
عن عبيدة عن علي رضي الله عنه عن رسول الله صلى الله عليه وسلم أن جبريل هبط عليه
فقال له خيره يعني أصحابه في أسارى بدر القتل أو الفداء على أن يقتل منكم قابل مثلهم
قالوا الفداء ويقتل منا ٥

حدثنا الحسن بن جابر بن عبد الله الواسطي ثنا سعيد بن عامر ثنا شعبة عن سيار بن سلامة
عن سعيد بن جبير عن ابن عباس أن رسول الله صلى الله عليه وسلم كان يقرأ بسبح اسم
ربك الأعلى وقل يا أيها الكافرون وقل هو الله أحد

حدثنا الحسن بن مكرم حدثنا محمد بن يحيى حدثنا أبو عوانة عن المغيرة بن مقسم
عن علقمة بن قيس عن قزعة عن سلمان قال قال رسول الله صلى الله عليه وسلم ما من مسلم
يتوضأ يوم الجمعة ثم يأتي الجمعة فيستمع حتى يقضي الإمام صلاته إلا كانت كفارة
لما بينه وبين الجمعة التي تليها ما اجتنبت المقتلة

حدثنا الحسن بن الفضل الحسناني وجعفر بن محمد بن الأشعث ثنا أبو عوانة عن
مغيرة عن زياد بن كليب وهو ابن مضرب بن أبي إبراهيم عن علقمة عن قزعة الضبي عن سلمان
الفارسي قال قال لي رسول الله صلى الله عليه وسلم أتدري ما يوم الجمعة قلت أنت ورسوله
أعلم قال أتدري ما يوم الجمعة يوم الجمعة يوم جمع الله فيه أباك آدم وقال ثلاث مرات قال قلت لا
أدري أسألك أن تخبرني لا قال هو اليوم الذي جمع فيه أبوك آدم وأبوكم
قال لكني أحدثك عن يوم الجمعة لا يتطهر رجل ثم يمشي إلى الجمعة ثم ينصت
حتى يقضي الإمام صلاته إلا كانت كفارة لما بينه وبين الجمعة التي تليها ما اجتنبت
المقتلة

حدثنا الحسن بن الزبير بن محمد ثنا إسماعيل بن أبي الوزير ثنا عبد الله
بن عثمان الصفي قال إسماعيل وكان ثقة ثنا حماد بن أبي سليمان عن إبراهيم النخعي
عن علقمة بن قيس عن سلمان الفارسي أنه عاد رجلا من كنده من بني الأزد
فالتقى عنده الناس سلمان فحدثهم وسمعت رسول الله صلى الله عليه وسلم يقول إن
المؤمن إذا أتبلى ثم عوفي وكفر عنه ذلك كفارة لذنوبه ومستعتبه
لما بقي من عمره وإن الكافر إذا أتبلى ثم عوفي كان كمثل البعير عقله أهله
ثم أرسلوه فلم يدر فيم عقل ولم يدر فيم أرسل

حدثنا الحسن بن بشر بن آدم ثنا سعد

بن اشعث ثنا عمران القطان ثنا سليمان التيمي عن ابي عثمان عن سلمان ان رسول الله صلى
الله عليه وسلم قال ان العبد ليصلي وخطاياه توضع على راسه فكلما سجد تحاتت فيقوم
حين يفرغ من صلاته وقد تحاتت خطاياه ٥٥

حدثنا يحيى بن جعفر بن الحسن الجعفي ثنا ابو عامر الاسدي محمد بن القرة قال ثنا
بويشر عبيد عن عكرمة بن زيد عن ابي عبلة قال صلى بنا سلمان صلاة ثم قام الى غصن
شجرة يابسة فحركها فتحاتت ورقها ثم قال اتدرون لم فعلت هذا قالوا لا
قال صلى بنا رسول الله صلى الله عليه وسلم صلاة ثم قام الى غصن شجرة يابسة
فحركها فتحاتت ورقها قال ان العبد اذا توضأ فاحسن الوضوء ثم صلى فاحسن
الصلاة تحاتت عنه ذنوبه كما تحاتت ورق هذه الشجرة ٥

حدثنا يحيى بن ابي طالب ثنا عبد الرحمن بن ابي حماد ثنا ابو مكين ثنا ابو طلحة الزبيري
شداد بن سعيد عن الجريري عن ابي عثمان عن سلمان صاحب رسول الله صلى
الله عليه وسلم قال قال رسول الله صلى الله عليه وسلم ما رفع قوم رؤوسهم الى الله يسألونه
شيئا الا كان حقا على الله ان يضع في ايديهم الذي سألوا

حدثنا يحيى بن ابي طالب ثنا عبد الجبار بن سنين عن عكرمة بن زيد عن ابي نضرة عن ابي سعيد
قال قال رسول الله صلى الله عليه وسلم الشتاء ربيع المؤمن لا يحمد ولا يذم
لو اتجر ولا يخسر وما من ليلة يوم ينادي مناد من شواء الانفس لو ترى ولا يخسر الا ترى
الرياض خضر جلوة واذا مشتاقكم فيها من الشرك كيف تجلون الا فاقوا الرما
ليعلم الغد غدا لمن اكل غادر لواء يوم القيامة الا وان لواءه عند الله الا وان
لعلم الغدر غدر امام عامة الا يقدم الناس فيقدمون فيأتون آدم
فيقولون انت ابونا فاشفع لنا الى ربك فيقول اني اذنبت ذنبا فاهبطت
به الى الارض ولكن ائتوا نوحا فيأتون نوحا فيقولون اشفع لنا الى ربك

شبكة الألوكة
www.alukah.net

فيقول إني دعوت على أهل الأرض دعوة فأهلكوا ولكن ائتوا إبراهيم فيأتونه فيكلمونه
فيقول إني كذبت على ثلاث مرات كذبت فقال النبي صلى الله عليه وسلم ما منها من كذبة
إلا ما حل بها عن دين الله ولكن ائتوا موسى قال فيأتون موسى فيكلمونه فيقول
إني قتلت نفسا ولكن ائتوا عيسى قال فيأتون عيسى فيكلمونه فيقول إني عبدت
من دون الله عز وجل ولكن ائتوا محمدا قال فيأتوني فأنطلق معهم فآخذ
بحلقة باب الجنة فأقعقعها فيقال من هذا فأقول أنا محمد فيفتح لي فأرى ربي
من الرحمة أمرا ما أدري كيف هو قال فإذا دخلت خررت لله عز وجل
ساجدا قال فيفتح الله لي من التحميد والتمجيد والتسبيح ما لم يفتح لأحد قبلي فيقال
لي ارفع رأسك فقل تعطه واشفع تشفع فأقول رب أمتي أمتي قال
وهو المقام المحمود الذي قال الله عز وجل عسى أن يبعثك مقاما محمودا

حدثنا يحيى بن محمد بن يحيى بن حبان الحنظلي البصري نا معتمر بن سليمان عن
عبيد الله بن عمر عن القاسم بن غنام عن جدته عن أم فروة قالت سئل رسول الله صلى الله عليه وسلم وأنا أسمع أي العمل أفضل قال الصلاة
لأول وقتها

حدثنا يحيى بن محمد بن صاعد نا بندار بن بشار وأحمد بن منصور قالا نا
أبو زيد معاذ بن فضالة نا حميد بن أيوب عن بكر بن عمرو عن مسلم بن يسار
عن أبي سلمة عن أبي هريرة عن النبي صلى الله عليه وسلم أنه قال إذا خرجت
من منزلك إلى الصلاة فصل ركعتين يمنعانك مخرج السوء وإذا دخلت
منزلك فصل ركعتين يمنعانك مدخل السوء

حدثنا يحيى بن عبد الله بن حبيب أبو سعيد نا عمر بن سهل المازني نا عمر
بن صهبان قال حدثني صفوان بن سليم عن أبي سلمة عن أبي هريرة قال قال رسول
الله صلى الله عليه وسلم كل عين باكية يوم القيامة إلا عين غضت عن محارم الله وعين
سهرت في سبيل الله وعين خرج منها مثل الذباب من خشية الله

٤ صوابه عبد الله بن الشهيد وصحفه بعضهم
٢ عن القاسم بن غنام عن أم فروة

حدثنا يحيى قال زكريا بن يحيى أبو زائدة بن زكريا بن أبي زائدة قال أبو طلحة يحيى بن طلحة
قال سعيد بن جمهان يحدث عن سفينة قال كنت مع النبي صلى الله عليه وسلم في سفر
فقال احملوا عليه فإنه سفينة وكانت كنية سفينة أبو عبد الرحمن
حدثنا يحيى قال محمد بن عبد الله المخرمي قال يونس بن محمد قال الحسن بن فرات
قال قلت لسعيد بن جمهان أين لقيت سفينة قال لقيته ببطن نخلة زمان الحجاج
فأقمت عنده ثلاثة أيام أسأله عن أحاديث رسول الله صلى الله عليه وسلم
حدثنا يحيى قال الحسين بن الحسن المروزي قال حدثنا عيسى بن يونس قال يوسف
وهو ابن أبي إسحاق السبيعي عن عبد الله بن الحارث عن جابر أن رجلا جاء
إلى رسول الله صلى الله عليه وسلم فقال يا رسول الله إن لي مالا وعيالا ولأبي
مالا وعيالا وإنه يريد أن يأخذ مالي إلى مالك وأنت ومالك لأبيك
حدثنا يحيى قال إبراهيم بن يوسف الصيرفي الإسكندري قال حدثنا بكر بن مضر عن ابن شهاب
عن عطاء بن يزيد عن صفية بنت شيبة عن أبي عثمان عن ابن عباس
قال قال رسول الله صلى الله عليه وسلم ليس على النساء حلق إنما على النساء التقصير
حدثنا يحيى قال محمد بن يحيى بن ميمون قال يحيى بن راشد عن الجريري عن رجل من
بني سعد عن أبيه أو عمه قال أجزأت ركوع النبي صلى الله عليه وسلم قدر ما يقول
الرجل سبحان الله وبحمده ثلاث مرات
حدثنا يحيى قال أبو أيوب قال يحيى بن سعيد قال الليث بن بكير بن عبد الله عن الحسن
عن الحسين بن شعبة عن أبيه قال توضأ النبي صلى الله عليه وسلم ومسح على الخف
والعمامة قال بكر وقد سمعته من عبد الله بن شعبة
حدثنا يحيى قال علي بن خشرم قال عبد الرحمن بن أبي الزناد قال حدثني أيوب بن عطاء بن
عن جابر بن عبد الله أن النبي صلى الله عليه وسلم طاف طوافا واحدا للحج والعمرة
حدثنا يحيى قال أزهر بن جميل قال حدثنا شبابة قال حدثنا روح بن القاسم عن أبي الزناد

وهو عبد الله بن ذكوان عن عبد الرحمن بن هرمز عن أبي هريرة أن النبي صلى الله عليه وسلم
مر على جرين وهو كأنه عن فجاءه فقال غطيا إناءنا من الفأرة
حدثنا يحيى بن أبي هلال أبو هلال الواسطي شجاع الشكوني قال حدثني محمد بن بشر العبدي
قال سمعت بشر بن حرب يحدث عن خارجة بن الحارث عن أنس بن مالك قال قال رسول
الله صلى الله عليه وسلم ألا إن للمرأة جزءا ألا إن للمرأة خليطا البشر والتمر
حدثنا يحيى بن أكثم بن بشر بن شابق الخولاني عن عبد الله بن وهب قال أخبرني عمرو
أن الحرث عن بكير بن الأشج عن نافع عن أبي سعيد الخدري قال بينا رسول
الله صلى الله عليه وسلم يقسم شيئا أقبل رجل فأكب عليه فطعنه رسول الله صلى
الله عليه وسلم بقرجون كان معه فجرح الرجل فقال له رسول الله صلى الله عليه وسلم
تعال واستقد قال بل عفوت يا رسول الله
[illegible]
[illegible]
يوم الجمعة سادس ذي القعدة سنة خمس وثلاثين ومائتين
سمعت الخبر المسموع من أبي الحسن عن وهب [illegible]
وعبد الرحمن وطلحة بن عبد الرحمن وخالد بن عبد الواحد وعبد الله بن أبي بكر وأحمد بن عبد الملك
ابن عمار وذلك يوم الثلاثاء سابع شوال سنة تسع وتسعين وثلاثمائة وصلى الله على محمد وآله

٤٠٣

بسم الله الرحمن الرحيم

الله الحافظ

وقف عبد الرحمن بن علي بن إبراهيم الحدوسي

تملكه وسمه سليمان رحمه الإسعردي

عبد الرحمن بن عثمان

الجزء الثالث والخمسون

تخريج عباس بن عبد الله على المقدسي عفى الله عنه

دار الكتب الأهلية الإدارية

وهب الحافظ عبد الغني بن عبد الواحد بن علي المقدسي رضي الله عنه

شبكة الألوكة
www.alukah.net

[illegible] اسمعيل بن الأنطاكي على المبارك عشر من ذي الحجة من المخلص ابن ابي الفوارس
سمعه من ابي الحسن احمد بن محمد بن النقور بقراءة موسى بن احمد بن علي ابو الحسن علي بن محمد المبارك الطبري وعبد الوهاب
بن المبارك بن احمد بدار الانماطي بجامع المنصور يوم الجمعة قبل الصلاة وبعدها السادس من ربيع الآخر سنة
واربعمائة كتبه اسمعيل بن عبد الله الانماطي ومن خطه اختصره سمع جميع هذا الجزء على ابي عبد الله محمد بن احمد
الورقاني بروايته عن جابر بن ياسين عن المخلص بقراءة ابي الحسن بن مدلول بن رابت اللحان [illegible]
الحسن ابي الدنا واخوه احمد واخرون في مقرسنة ثمان وثلثين وخمسمائة كتبه محمد اختصرا من [illegible]
سمعه من ابي الفتح بن السمرقندي بقراءة ابي المعالي المبارك بن هبة الله بن الصابي ابو السعادات بن هبة الله
حماد الطرابي وابو محمد عبد العزيز بن محمود بن الاخضر واخرون في يوم الجمعة لاربع خلون من رجب سنة
ثلاث وخمسمائة كتبه محمد اختصرا عبد الله بن عبد الغني المقدسي في سنة ثمان وتسعين وخمسمائة ومن خطه نقلته
ابن السمرقندي وابي البركات الانماطي وسمعه ابو عبد الله محمد بن عبد الرحمن بن محمد الحافظ ابن
ابو منصور محمد بن علي بن بكر الواسطي في شهر شوال من سنة ثمان وتسعين وخمسمائة كتبه ابن [illegible] عبد الله بن [illegible]
حامدا لله ومصليا على رسوله ومن خطه نقلته مصححا [illegible] هذا الجزء وهو الثالث عشر من مشيخة [illegible]
سمعه العلامة تاج الدين ابي النجيب زيد بن الحسن الكندي اكرمه الله وسمعه ولداه احمد وابراهيم حاضرا [illegible]
بن احمد واخوه عبد الرحمن وشهاب الدين ابو عبد الله محمد بن خلف بن رواح وعبد الرحمن بن محمد بن عبد الحافظ وولداه عبد
وعبد العزيز وعبد الواحد واحمد وعبد الرحمن ما ابي بكر بن ابراهيم بن احمد واحمد بن عبد الله بن عمر بن ابي بكر بن عبد الله
وخمس بن احمد بن عمر واحمد بن عبد الواحد بن محمد بن عبد الجبار وعبد الله بن ابي فارس ويوسف بن عبد الله
نعمة وعبد المنعم بن عبد العزيز بن خليل وعمار بن عمر بن يحيى وابراهيم بن احمد بن سهل المقدسيون وعبد العزيز
بن عبد الملك بن نعيم الفسائي وسليمان بن ابراهيم بن رحمة الاسعردي ورمضان بن محمد بن موسى ومحمد بن سليمان
بن محمد الحصلياني وعبد الوهاب بن محمد بن ابراهيم وداود بن عبد الرحمن حصن المقدسيان وعبد العزيز
بن رشيد وابو بكر بن ابي الفتح بن عبد الملك ومحمد بن احمد بن عمر بن ابي الفضل ابو عبد الله محمد بن عمر بن عبد العالي بن [illegible]
واخوه عبد القادر وابن محمد بن عبد الغني بن عبد الواحد بن علي بن سرور المقدسي وذلك في يوم الجمعة في ثالث عشر ذي
القعدة سنة اثنتين وستمائة والحمد لله وحده وصح بالجامع الجديد بساحل نهر بردى بدمشق صلى الله على سيدنا محمد النبي [illegible]
سمعه على شيخ الامام العالم العامل الرباني قاضي القضاة مفتي الفرق رئيس الاصحاب [illegible]
[illegible] ابي الزهر ابي الفتح الزاهد ابي عمر محمد بن احمد بن محمد بن قدامة المقدسي اجاز له بقراءة عليه مسعود بن [illegible] عبد الله الموصلي
[illegible] منصور ابي الفتح بن المدلول واحمد بن شاكر بن محمد بن عبد الرحمن وعلي بن عبد الله بن عبد الرحمن [illegible] الواسطي وابو المجد الخطيب
واحمد ومحمد ابنا عبد الله بن محمد بن احمد بن عبد الله وابن عمهما محمد بن عبد الرحمن واحمد ومحمد ابنا عبد الرحمن [illegible]
بن عبد الله المقدسيون وابراهيم بن ابي القسم بن ابي بكر بن سعود الواسطي سعود واسمه محمد وابراهيم بن هبة الله [illegible]
ابي علي بن محمد بن جرجان ومحمد بن محمد بن [illegible] وابو الحسن والقاسم ابنا علي بن ابي [illegible] وابو بكر بن [illegible]
محمود واحمد بن محمد بن حسن المستكفي وسالم بن عبد الله القاهري وابراهيم بن عبد الرحمن بن ابراهيم بن احمد بن [illegible]
بن محمد الانكوري وابراهيم بن احمد بن اسمعيل الحسابي والفتح بن محمد بن علي بن عبد القادر وصح [illegible]
[illegible] وصلوا به [illegible] بالجامع المظفري [illegible] وصح [illegible]

٤٠٥

مد السبتي المندي طولع من

٢٤٧

الجزء الثاني عشر من فوائد أبي طاهر محمد بن عبد الرحمن بن العباس المخلص

انتقاء أبي الفتح محمد بن محمد بن عبد الله الفوارس الحافظ

رواية أبي الحسن محمد بن أحمد بن عبد الله بن أبي منصور البزاز المروزي عنه

مرويه الإمام الزاهد أبي عبد الله الحسين بن علي بن محمد المقري عنه

أخبرنا به تمام بن محمد الرازي قرأت على أبي عمر بن حيوة بن زيد الكندي عنه

سماعه على المصنف عن شيخه أبي الطاهر عفا الله عنه

الجزء الخامس المجلس باب صلة الأخ

سمع هذا الجزء على الشيخ الجليل المعمر أبي الفضل محمد بن محمد بن سمعون الدرازي الحسن
علي بن الخضر بن العاصم النتشي بقراءته عليه بالمدينة المحدث المفيد نور الدين أبي الحسن علي
ابن مسعود بن تفيس الخزرجي الحلبي الفاضل النحوي سمعه الدرازي أبو عبد الله محمد
محمد بن عبد الله بن أبي بكر بن حبوان ونور الدين علي بن إبراهيم بن داود العطار ومحمد بن النعمة
بن النعمة الحلبي وصح الحاضرة الشمالي بجامع دمشق يوم الأربعاء سابع ذي القعدة
سنة سبع وتسعين وستمائة وسمع معهم كاتب هذه الأوفى عبد الرحمن بن حسين بن
يحيى بن محمد التميمي البستي عفا الله عنه وأجاز السامع للجماعة جميع ما له رواية

٦٦٧

سمع جميع هذا الجزء على شيخنا وسيدنا الإمام العالم أصيل الكبراء رئيس الرؤساء القاضي شمس الدين أبي العباس أحمد القاضي
الأفضل شمس الدين أبي العباس أحمد بن خلكان بقراءته عليه إلا يسيرا، وذكر بعضه فيسيرا من العلامة [illegible] السادة
الفضلاء نور الدين أبو الحسن علي بن أبي بكر بن إبراهيم بن حميد القرشي العلبي وبعض أبو عبد الله محمد بن محمد بن أحمد الدلي [illegible]
ثم المصريان ومحيي الدين أبو عبد الله محمد بن مطهر بن عبد الغني بن سالم الخصاف الدمشقي وكمال الدين أبو العباس أحمد بن
العلامة جمال الدين أبي بكر محمد بن أحمد الشريشي وبرهان الدين إبراهيم بن أحمد بن عمر الدوري المصري وعدة [illegible]
الحراني والشيخ محمود بن علي بن أبي القسم ابن الغسال وصح ذلك لهم بقراءة [illegible]
خطه عفا الله عنه [illegible] بجامع دمشق [illegible] صفر من سنة أربع وسبعين وستمائة [illegible]
وصلى الله على سيدنا محمد وآله وصحبه وسلم [illegible]

٦٦٦

بسم الله الرحمن الرحيم

[illegible]

[illegible]

[illegible]

على الرأس والعينين امرأتين ملء على الرأس والعينين فتزكه ٥ حدثنا عبد الله حدثنا عبد الأعلى حدثنا حماد عن أيوب
عن نافع عن عبد الله بن أبي ملكة عن أنس بن مالك أن رسول الله صلى الله عليه وسلم قال لأم سليم أم أنس الأنصارية ٥ حدثنا ابن منيع
حدثنا علي بن حماد عن عطاء الخراساني عن سعيد بن المسيب وأيوب عن محمد بن سيرين عن عمران بن حصين وثنا ابن حميد
حدثنا أبو تميلة عن عمران بن حصين أن رجلا أعتق ستة مملوكين عند موته وليس له مال غيرهم فأقرع رسول الله
صلى الله عليه وسلم بينهم وأرق اثنين وأرق أربعة في الرق ٥ حدثنا ابن منيع حدثنا عبد الأعلى حدثنا حماد عن ابن عباس عن أنس
أن رسول الله صلى الله عليه وسلم قال لا عقر ولا شغار في الإسلام ولا جلب ولا جنب وقال الخليل جلب الرجل يعقد الرجل
في الجاهلية فيقول إن مت ورثني وإن مت ورثتك الشرك في الإسلام وهي ما كان في الجاهلية ولا يكون في الإسلام عقد
فيتحالفون عليه أهل الأرحام يعصمهم أو يفعلون ما شاء الله ٥ حدثنا ابن منيع حدثنا عبد الأعلى حدثنا حماد
عن أيوب عن نافع عن ابن عمر أن رسول الله صلى الله عليه وسلم آخى بين المهاجرين والأنصار في دار أنس بالمدينة ٥ حدثنا ابن منيع
حدثنا عبد الأعلى حدثنا هشام عن عروة عن عائشة أن رسول الله صلى الله عليه وسلم آخى بين الزبير بن العوام وكعب بن مالك فأرثت كعب بن مالك
وآخى بين الزبير وبين حاطب بن أبي بلتعة فأرث حاطب الزبير فأنزل الله عز وجل ولكل جعلنا موالي مما ترك الوالدان
والأقربون والذين عقدت أيمانكم فآتوهم نصيبهم إن الله كان على كل شيء شهيدا ٥ حدثنا ابن منيع حدثنا عبد الأعلى حدثنا حماد عن حميد عن الحسن عن عمران بن حصين
أن رسول الله صلى الله عليه وسلم قال لا جلب ولا جنب ولا شغار ومن انتهب نهبة فليس منا ٥ حدثنا ابن منيع حدثنا عبد الأعلى
حدثنا حماد عن أيوب عن أبي قلابة عن عمران أن رسول الله صلى الله عليه وسلم قال ما حق امرئ له شيء يريد أن يوصي فيه أن يبيت ليلتين إلا ووصيته
مكتوبة عنده ٥ حدثنا ابن منيع حدثنا عبد الأعلى حدثنا معمر حدثنا الزهري عن سالم عن عبد الله بن عمر أن رسول الله صلى الله عليه وسلم قال ما حق امرئ مسلم له شيء يوصي فيه
ما ينبغي أن يبيت ليلة إلا ووصيته مكتوبة عنده قال ما بت ليلة منذ سمعت رسول الله صلى الله عليه وسلم يقول ذلك إلا ووصيتي مكتوبة عندي
٥ حدثنا ابن منيع حدثنا عبد الأعلى حدثنا حماد عن حنظلة الجمحي عن عمرو بن حريث عن أبي هريرة أو عن معاذ
بن جبل أن رسول الله صلى الله عليه وسلم قال الكافر إذا أسلم ثم ارتد لا يقبل ٥ حدثنا
حدثنا عبد الأعلى حدثنا حماد عن حبيب المعلم عن عمرو بن شعيب عن أبيه عن جده عبد الله بن عمرو أن رسول الله صلى الله عليه وسلم قال لا
يرث أهل ملتين شتى ٥ حدثنا ابن منيع حدثنا عبد الأعلى حدثنا حماد عن عثمان البتي عن عبد الحميد بن سلمة عن أبيه
أن رجلا أسلم وتحته أربع نسوة وأختان فأتى رسول الله صلى الله عليه وسلم فسأله فقال رسول الله صلى الله عليه وسلم له اختر أيتهن شئت فارق الأخرى
أو فارقهن جميعا فقال رسول الله صلى الله عليه وسلم أيكم أخو هذه الميتة فقام أخوه فأخذ ميراثه ٥ حدثنا ابن منيع حدثنا عبد الأعلى
حدثنا حماد عن الحجاج بن أرطاة عن عبد الرحمن بن نزول عن الزبير بن حبيش أن أبا موسى الأشعري سئل عن رجل ترك ابنته
وأخته لأبيه وأمه فقال للابنة النصف وما بقي فلأخته من الأب والأم وقال أما ابن مسعود فسيقول مثل ما قال
سئل ابن مسعود فأخبره بما قال أبو موسى فقال ابن مسعود لقد ضللت إذا وما أنا من المهتدين أقضي فيها بما قضى رسول الله صلى الله عليه وسلم للابنة
النصف وللأخت الثلثين وما بقي فللأخت من الأب والأم ٥ حدثنا ابن منيع حدثنا عبد الأعلى
حدثنا حماد عن سلمة أخبرنا جعفر بن الزبير عن القاسم بن عبد الرحمن عن أبي أمامة أن رسول الله صلى الله عليه وسلم قال من استلحق
فلا ولاء ٥ حدثنا ابن منيع حدثنا إسحاق بن منصور أبو عباد الفروي حدثنا جعفر بن سليمان حدثنا الجريري عن أبي
شقيق قال سألت عائشة فقلت لها ماذا رأى رسول الله صلى الله عليه وسلم في السفر من العلاة فقالت لا إلا
٥ حدثنا ابن منيع حدثنا يزيد بن هارون حدثنا جعفر بن سليمان حدثنا عبد الله بن المبارك حدثنا سفيان بن عبد
الله بن عجلان عن عبد الله بن مسعود قال قال رسول الله صلى الله عليه وسلم يحشر الناس يوم القيامة حفاة عراة غرلا
بهما أعد إما كما بدأنا أول خلق نعيده وأول من يكسى إبراهيم وإن أناسا من أصحابي يؤخذ بهم ذات الشمال
فأقول يا رب أصيحابي فيقال إنك لا تدري ما أحدثوا بعدك فأقول كما قال العبد الصالح وكنت عليهم شهيدا ما دمت فيهم
إلى قوله العزيز الحكيم ٥ حدثنا ابن منيع حدثنا عبيد الله بن عمر عن القوم

شبكة الألوكة
www.alukah.net

[illegible] الانصار [illegible] رسول الله صلى الله عليه وسلم جابر بن زيد [illegible] عن أنس [illegible] رسول الله صلى الله عليه وسلم
[illegible] إن [illegible] امرأة من الأنصار [illegible] فقال جابر بن [illegible] فقال رسول الله صلى الله عليه وسلم اللهم [illegible] حتى
[illegible] أبو طالب فخرج الباب [illegible] فقلت من هذا فقال أبو الحسن فرفع الباب ورفع صوته فقال رسول الله
[illegible] علي بن أبي طالب فلا [illegible] فقمت له فأدخلته معي رسول الله له من الغرب حتى قام حدثنا ابن منيع
حدثنا [illegible] حدثنا أبو عوانة عن الجوني عن عبد الله بن رباح [illegible] أن إبراهيم سمعا أبا الله عز وجل [illegible] ليس بعدك
[illegible] حدثنا ابن منيع حدثنا [illegible] حدثنا
[illegible] حدثنا ابن منيع حدثنا [illegible] حدثنا ابن منيع حدثنا [illegible]
[illegible] حدثنا ابن منيع حدثنا [illegible] حدثنا [illegible]
[illegible] حدثنا ابن منيع [illegible] حدثنا [illegible]
[illegible] حدثنا ابن منيع حدثنا [illegible] حدثنا [illegible]
[illegible] قال رسول الله صلى الله عليه وسلم [illegible] عليكم [illegible] حدثنا ابن منيع حدثنا [illegible]
[illegible] حدثنا ابن منيع حدثنا [illegible] عن أبي رافع [illegible] أبو لؤلؤة عبد المغيرة [illegible]
[illegible] بن عمر [illegible] أبو لؤلؤة [illegible] عمر فقال يا أمير المؤمنين [illegible]
[illegible] عمر [illegible] قال [illegible] عمر [illegible] في التخفيف [illegible]
[illegible] عمر [illegible] فقال [illegible] الصلاة [illegible] الصلاة [illegible]
[illegible] الصلاة [illegible] الصلاة [illegible] الصلاة [illegible]
[illegible] الصلاة [illegible] الناس [illegible] الصلاة [illegible]
[illegible] الناس [illegible] عمر [illegible] الناس [illegible]
[illegible] الناس [illegible] عمر [illegible] أبي [illegible]
[illegible] رسول الله صلى الله عليه وسلم [illegible] ابن عباس [illegible] رسول الله صلى الله عليه وسلم
[illegible] رسول الله صلى الله عليه وسلم [illegible] رسول الله صلى الله عليه وسلم [illegible]
[illegible] ابن عباس [illegible] ابن عباس [illegible] ابن عباس [illegible]
[illegible] ابن عباس [illegible] ابن عباس [illegible] ابن عباس [illegible]
[illegible] عبد الله وعبد الرحمن بن عوف وسعد بن أبي وقاص [illegible]
[illegible] حدثنا ابن منيع حدثنا [illegible]
[illegible] حدثنا ابن منيع [illegible]

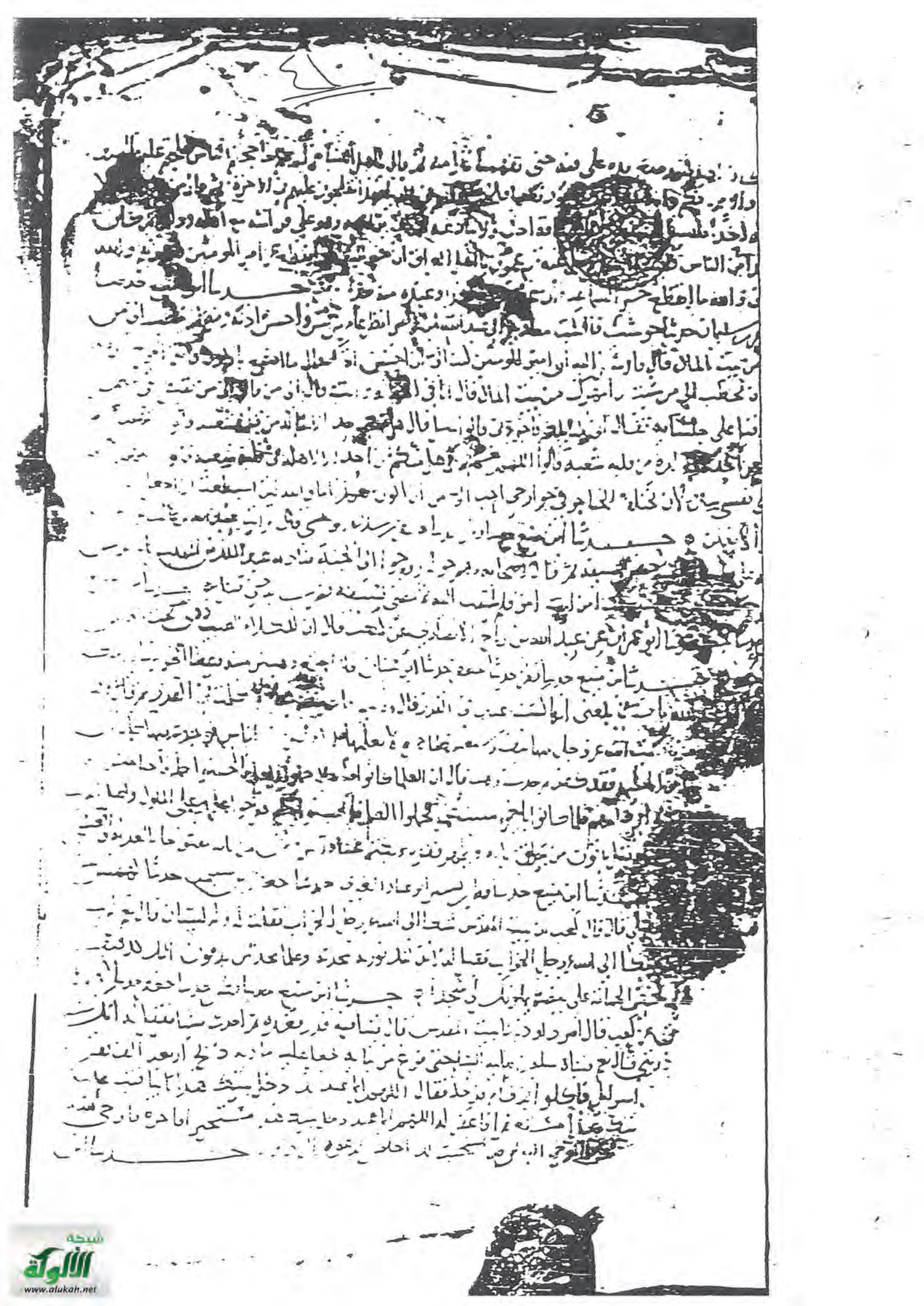

شبكة الألوكة
www.alukah.net

شبكة الألوكة
www.alukah.net

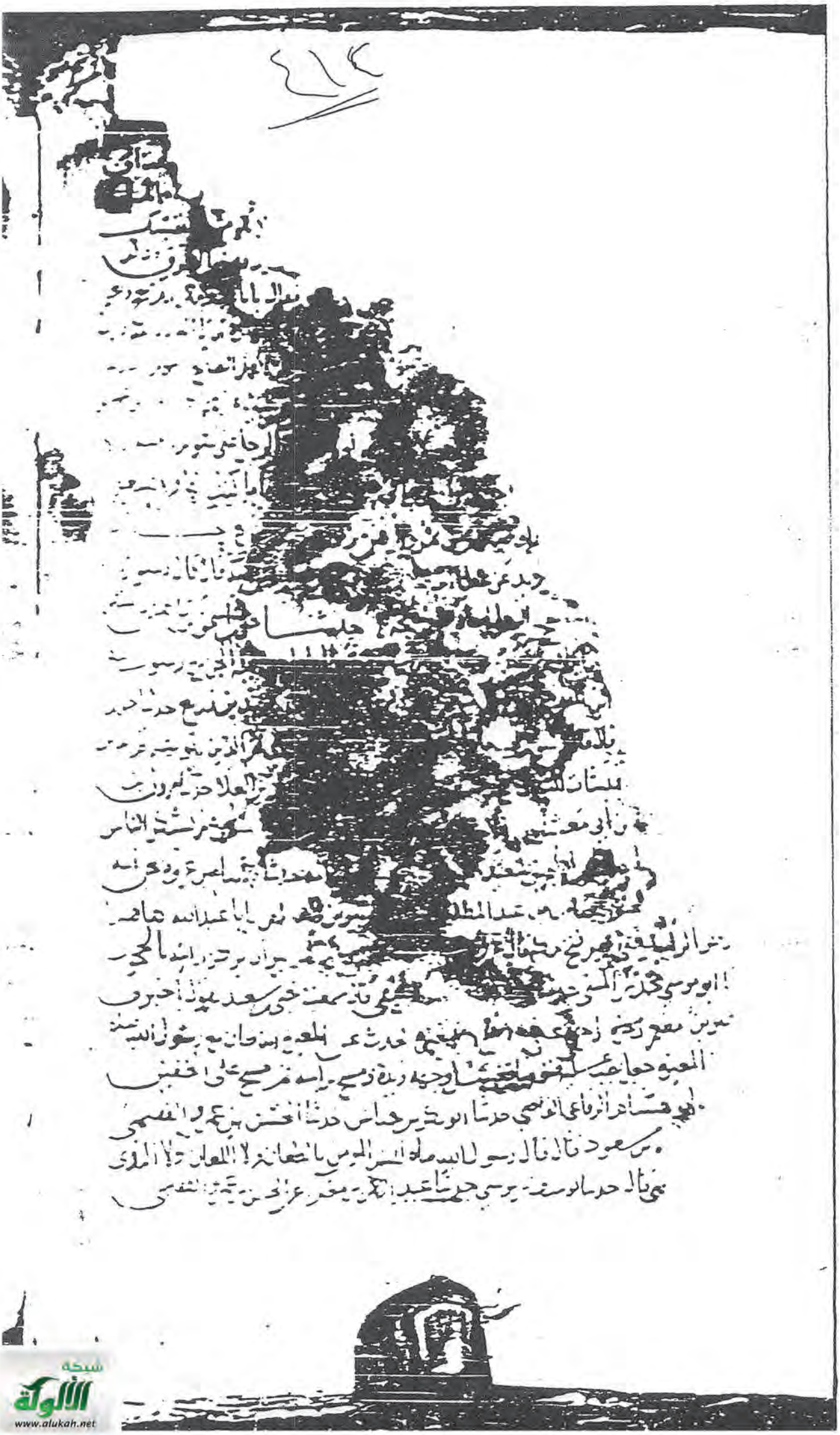

شبكة الألوكة
www.alukah.net

٤١٢

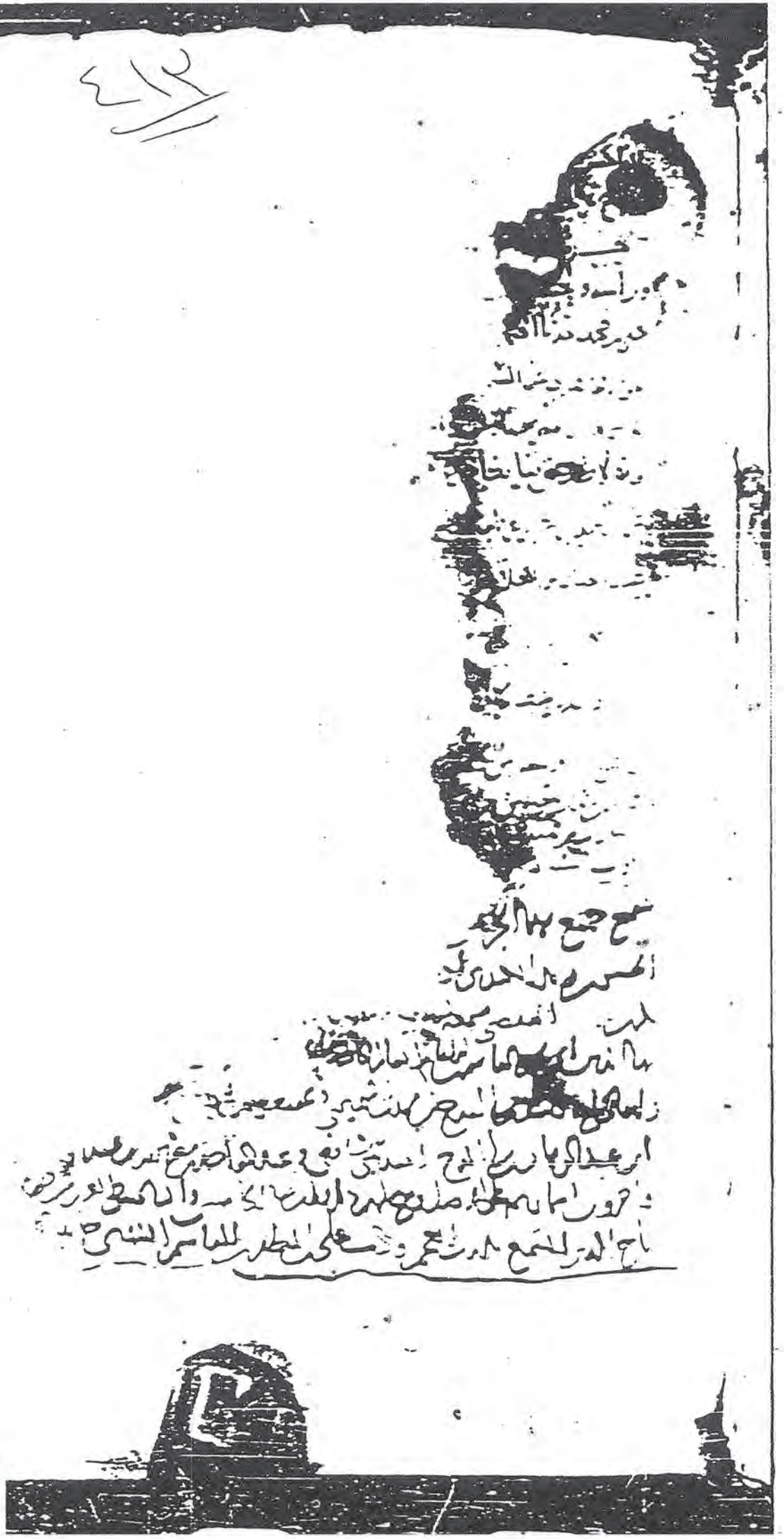

شبكة الألوكة
www.alukah.net

شبكة الألوكة
www.alukah.net

٤٥

بسم الله الرحمن الرحيم

[illegible]

[illegible] عن أبي هريرة [illegible] عن النبي صلى الله عليه وسلم

[illegible] حدثنا عبد الله بن أبي بكر بن أبي سبرة [illegible] عن أبي هريرة

[illegible] حدثنا أبو الوليد [illegible] عن أنس بن مالك

[illegible] عن النبي صلى الله عليه وسلم [illegible]

[illegible] عن أنس بن مالك [illegible] عن النبي صلى الله عليه وسلم

[illegible]

[illegible] رسول الله صلى الله عليه وسلم [illegible] من حنارة
[illegible] إن [illegible]
[illegible] عليك
[illegible] رجعت إلى
فعرست [illegible] بعض نسائك فتبسم رسول الله صلى الله عليه وسلم
[illegible]

حدثنا أحمد بن منيع عن قتادة عن بعض أنس بن مالك قال صلت
خلف النبي صلى الله عليه وسلم وأبي بكر وعمر وعثمان فلم أسمع أحدا
منهم يجهر ببسم الله الرحمن الرحيم

حدثنا أحمد بن محمد العتكي ثنا محمد بن كثير الثقفي عن عمرو بن دينار
عن جابر بن زيد عن ابن عباس قال قال رسول الله صلى الله عليه وسلم إذا لم يجد
المحرم الإزار فليلبس سراويل ولم يذكر فليلبس كذا

حدثنا عبد الله بن أبي بكر بن خلاد الباهلي ثنا الأزرق بن علي
أخبرنا عكرمة بن إبراهيم عن ابن عباس أن رسول الله صلى الله عليه وسلم
تمضمض واستنشق من غرفة واحدة

حدثنا عبد الله بن محمد بن أبي شيبة ثنا عبد الرزاق عن معمر عن الزهري عن أبي

[illegible]

[illegible] أخبرني أنيس مولى التيميين [illegible]
[illegible] عن أبيه عن أبي هريرة عن النبي صلى الله عليه وسلم ○ حدثنا عبد الله
قال حدثنيه أحمد بن مصعود ثنا عبد الرزاق [illegible]
حدثنا عبد الله ثنا يحيى بن عبد الحميد الحماني ثنا عبد الله بن جعفر
المخرمي حدثتني أم بكر بنت المسور بن مخرمة عن أبيها المسور بن مخرمة
أن مخرمة بن نوفل بن عبد العزيز بن عبد الحارث بن زهرة بن كلاب
[illegible] بن كعب بن لؤي بن غالب بن فهر بن مالك بن النضر بن كنانة
معه [illegible] سمعت رسول الله صلى الله عليه وسلم
يقول إن آل أبي فلان ليسوا بأوليائي إنما وليي الله وصالح المؤمنين
سنتشبل الجنة حدثنا عبد الله ثنا محمد بن عبيد الله الثقفي
أشعث بن عطاف الثقفي عن أبيه عن جده عن أبي سلمة بن عبد الرحمن
عن عبد الرحمن بن عوف أنه استشرف إلى النبي صلى الله عليه وسلم فقال إن
رجلا قال أنا أنيس الجريري إذن له فلبس ثيابا حسنا
ثيابه حتى مات وهو كذلك ثيابه حدثنا عبد الله ثنا أبو بكر
الأثرم حدثنا حماد بن سلمة عن عطاء بن السائب عن محمد بن عبيد

[illegible]

[illegible] ٥ حدثنا عبد الله بن محمد بن خالد [illegible]

حدثنا [illegible] بن حيان البغوي وأحمد بن عبيد
الطائي قالا حدثنا أبو عمر الضرير حدثنا [illegible] بن سعيد عن أبيه
عن النبي صلى الله عليه وسلم [illegible] الحدود وأحيوا الدماء [illegible]
حدثنا [illegible] بن كثير [illegible] أن الفضل بن [illegible]
[illegible] عن [illegible] عن عبد الله بن عمرو قال قال رسول الله صلى الله عليه وسلم
من عطس أو تجشأ فقال الحمد لله على كل حال ما كان دفع عنه [illegible]
داء أولها الجذام حدثنا عبد الله بن وهب حدثنا هشام بن [illegible]
أبو الوليد بن مسلم حدثنا صفوان بن عمرو عن عبد الرحمن بن جبير بن نفير عن
عوف بن مالك الأشجعي قال خرجت مع من خرج مع زيد بن حارثة
من المسلمين في غزوة مؤتة فرافقني مدد من أهل اليمن
ليس معه غير سيفه فنحر رجل من المسلمين جزورا فسأل
المدد طائفة من جلده فأعطاه إياه فاتخذ منه كنانة للنبل
ومصيدا فأقبلنا نحو الروم قال فرأوا فيهم رجلا على فرس
له أشقر عليه سرج مذهب وسلاح مذهب فجعل
الرومي يغري بالمسلمين وقعد له المدد في خلف صخرة
فضرب الرومي فعرقب فرسه وعلاه فقتله فحاز
فرسه وسلاحه فلما فتح الله للمسلمين رجع خالد بن
الوليد فأخذ من السلب قال عوف فأتيته فقلت له يا خالد
أما علمت أن رسول الله صلى الله عليه وسلم قضى بالسلب

[illegible] عوف [illegible] عوف [illegible]
عند رسول الله صلى الله عليه وسلم [illegible] عوف
فاجتمعا عند رسول الله صلى الله عليه وسلم [illegible]
قصة المتدي [illegible] رسول الله صلى الله عليه وسلم
يا جا لا ما حملك على ما صنعت قال يا رسول الله استكثرته
رسول الله صلى الله عليه وسلم يا حلاد رد عليه ما أخذت منه
ويحك يا حلاد إنما قال لك هذا رسول الله صلى الله عليه وسلم وهل
فأخبرته فغضب رسول الله صلى الله عليه وسلم وقال يا حلاد لا ترد
عليه هل أنتم تاركو لي أمرائي لكم صفوة أمرهم وعليهم كدره
حدثنا عبد الله بن الحكم بن موسى بن يحيى بن حمزة عن يزيد بن عبيدة قال حدثني
أبو عبيد الله عن عوف بن مالك عن رسول الله صلى الله عليه وسلم قال الرؤيا
ثلاثة منها تأويل من الشيطان ليحزن ابن آدم ومنها ما يهم به
الرجل في يقظته فيراه في منامه ومنها جزء من ستة وأربعين جزءا
من النبوة فقلت أسمعته من رسول الله صلى الله عليه وسلم قال نعم
سمعته من رسول الله صلى الله عليه وسلم ٥ قال ابن منيع وزاد أبو
بكر بن أبي شيبة عن معاوية بن منصور عن يحيى بن حمزة وقال عن حبيب بن
عبيدة وأوهم فيه إنما هو يزيد بن عبيدة حدثنا عبد الله بن الجهم
نا معاوية بن منصور نا يحيى بن حمزة عن يزيد بن عبيدة عن أبي عبيد الله عن
عوف بن مالك قال قال رسول الله صلى الله عليه وسلم الرؤيا ثلاثة
تأويل من الشيطان ليحزن ابن آدم ومنها ما يهم به الرجل في اليقظة
فيراه في النوم ومنها جزء من ستة وأربعين جزءا من النبوة

هذا الحديث من رسول الله صلى الله عليه وسلم قال أبو عبد الله
حدثنا عبد الله بن أبي بكر بن حماد الترسي بالعسكر قرأت من كتابه
سنة ثلاث وثلاثين ومائتين ثنا حماد بن سلمة عن علي بن زيد بن جدعان
الأعمش عن أبي الضحى عن مسروق قال قالت عائشة رضي الله عنها قلت لو نزلت
آية الربا التي في سورة البقرة نهى رسول الله صلى الله عليه وسلم عن التجارة
والربا ثنا عبد الله بن عبد الأعلى ثنا حماد بن سلمة عن علي بن زيد
عن أبي حرة الرقاشي عن عمه قال كنت آخذا بزمام ناقة
رسول الله صلى الله عليه وسلم في أوسط أيام التشريق في حجة الوداع
أذود عنه الناس فقال يا أيها الناس إن كل ربا موضوع عنكم
وإن الله عز وجل قضى أن أول ربا موضوع ربا العباس بن عبد المطلب
لكم رءوس أموالكم لا تظلمون ولا تظلمون ثنا عبد الله بن عبد الأعلى بن حماد
حماد بن سلمة عن داود بن أبي هند عن الشعبي أن عمر بن الخطاب
رضي الله عنه خطب الناس فقال أيها الناس إن الله أذن لنا
في أمر كم بأشياء لا تصلح لكم ونهاكم عن أشياء تصلح لكم
ولكن من آخر القرآن نزولا آية الربا وإن رسول الله صلى الله عليه وسلم
مات ولم يبين لنا أمرا فدعوا ما يريبكم إلى ما لا يريبكم
حدثنا عبد الله بن عبد الأعلى بن حماد حدثنا حماد بن سلمة عن عمرو بن دينار
عن أبي صالح السمان عن أبي سعيد الخدري عن ابن عباس وأحسبه أسنده
إلى رسول الله صلى الله عليه وسلم قال الربا في النسيئة قال ابن منيع

لم يسمع عمرو بن دينار هذا الحديث من ابن عباس ورواه غير واحد
عن عمرو بن دينار عن أبي صالح السمان عن أبي سعيد الخدري عن ابن عباس عن أسامة
حدثنا عبد الله بن محمد بن عبد الرحمن وغير واحد قالوا حدثنا سفيان بن عيينة
عن عمرو عن أبي صالح قال سمعت أبا سعيد يقول قال ابن عباس عن أسامة
أن رسول الله صلى الله عليه وسلم قال إنما الربا في النسيئة حدثنا
عبد الله بن محمد بن عبد الرحمن ثنا عبد الله بن الزبير الحميدي ثنا سفيان بن
عيينة ثنا عمرو أخبرني أبو صالح السمان قال سمعت أبا سعيد الخدري عن ابن
عباس قال أخبرني أسامة عن النبي صلى الله عليه وسلم مثله
حدثنا عبد الله بن داود بن عمرو ثنا محمد بن مسلم ابن أبي الوضاح عن عمرو
بن دينار عن ذكوان أبي صالح عن أبي سعيد قال قلت لابن عباس أتدري
ما صنعت بصنيعك حين أفتيت في الصرف أن رسول الله صلى الله عليه وسلم نهى
عنه وفي كتاب الله عز وجل قال لا أنا أعلم برسول الله صلى الله
عليه وسلم مني وأكثر أسامة بن زيد حدثني أن رسول الله صلى الله عليه
وسلم قال إنما الربا في النسيئة حدثنا عبد الله بن أبي شيبة
ومحمد بن عبد الله بن نمير قالوا حدثنا سفيان عن عبد الله بن دينار
سمع ابن عباس يقول أخبرني أسامة أن رسول الله صلى الله عليه وسلم
قال إنما الربا في النسيئة حدثنا عبد الله بن محمد بن أبي شيبة
عن جماد بن سلمة أربعة وثلثين حديثا وحدثنا سفيان بن عيينة
عن عمرو بن دينار عن سعيد بن جبير عن ابن عباس قال سمعت أسامة بن زيد
صلى الله عليه وسلم يخطب يقول إنما النسيئة في الربا وهو حديث أسامة عن النبي
صلى الله عليه وسلم حدثنا عبد الله بن عمر بن أبي شيبة
ثنا جرير بن عبد الحميد عن الأعمش عن سالم بن أبي الجعد عن كريب

عن ابن عباس قال [illegible] صلى الله عليه وسلم [illegible]

[illegible]

[illegible]

[

[illegible]

[illegible] من الدواب [illegible]

[illegible] قوم الصفوف كما يقوم الفداء

[illegible] رجل خارجا من الصف قبل التقدم طولكم

[illegible] حدثنا عبد الله بن

[illegible] الاسدي عن حصين عن [illegible] عن ابي هريرة

قال جاء رجل الى النبي صلى الله عليه وسلم فقال يا رسول الله اوصني

قال لا تغضب فردد مرارا كل ذلك يقول لا تغضب

[illegible] حدثنا عبد الله بن محمد بن

عباس عن ابي حصين عن الضحاك عن ابن عباس قال اتى النبي

ابو بكر صلى الله عليه وسلم فقال انا لا نحسبني الله يعني الاكيل

وقال النبي صلى الله عليه وسلم مثل ذلك حدثنا عبد الله بن

سلام بن سليم عن عاصم بن ابي النجود عن زر بن حبيش

قال جاء ابن حزموذ فاستأذن على ابي بن كعب

فقال عاد الرجل الى النار سمعت رسول الله صلى الله عليه وسلم

[illegible]

[illegible] عن أبي الأحوص
عن مغيرة عن إبراهيم عن الأسود عن عائشة قالت ما رأيت
رسول الله صلى الله عليه وسلم [illegible]
[illegible] عن عبد الله بن إدريس عن محمد بن إسحاق عن عمارة بن
غزية عن أنس بن مالك قال سمعت رسول الله صلى الله عليه وسلم
يقول إن بين يدي الساعة سنين خداعات يصدق
فيهن الكاذب ويكذب فيهن الصادق ويؤتمن فيهن الخائن
ويخون فيهن الأمين وينطق فيهن الرويبضة قيل وما
الرويبضة قال الفويسق في أمر العامة حدثنا
عبد الله بن إدريس حدثنا أبي شيبة عن عبد الله بن إدريس الأزدي

[illegible] عن الحسن [illegible]
[illegible] عن مسعود بن [illegible] عن [illegible]
[illegible] عن [illegible] عن [illegible]
[illegible] عن [illegible] عن [illegible]
[illegible] ع

[illegible]

خيرا من أمر الدنيا والآخرة إلا عافاه وذلك كله لحلية

حدثنا إسماعيل بن عبد الله الأصبهاني

عن محمد بن إسحاق الزهري عن عروة عن عائشة رضي الله عنها

قالت أقسم رسول الله صلى الله عليه وسلم لا يدخل على نسائه

شهرا فمكث أول شهر بعد أيام صلى رسول الله صلى الله عليه وسلم

ثم دخل على نسائه شهرا من أول الشهر وسط وعشرين

حدثنا إسماعيل بن عبد الله بن عبد الرحمن أبو خلف عن

صالح بن كيسان عن الأعرج عن أبي هريرة وعن صالح بن كيسان

عن نافع عن ابن عمر قال كان النبي صلى الله عليه وسلم إذا

افتتح الصلاة رفع يديه حذو منكبيه وإذا ركع وإذا

رفع رأسه من الركوع حدثنا عبد الله بن عثمان أخبرنا عبد الله

أنا يونس عن نافع عن ابن عمر قال قال رسول الله صلى الله عليه وسلم

مطل الغني ظلم وإذا أحيل على غني فليتبعه

فليتبع تعقبه حدثنا عبد الله بن عثمان

بن علي بن مسهر قاضي الموصل عن سعد بن طارق عن ربعي بن حراش

عن حذيفة بن اليمان قال قال رسول الله صلى الله عليه وسلم إن الحوض

لأبعد من أيلة وعدن والذي نفسي بيده لآنيته أكثر من عدد النجوم

[illegible] عن أبي داود
عن الرجل [illegible] الرجل [illegible]
قال فجاء رسول الله [illegible] فقال [illegible]
عن أبي [illegible] بن [illegible] أبو [illegible] السبب [illegible]
حدثنا عبد الله عن أحمد بن محمد بن الحسن [illegible] عن ابن
أبي ليلى عن الحكم وسلمة بن كهيل [illegible] ابن أبي [illegible]
[illegible] وسط عمار بن ياسر [illegible]
وضرب بيديه الأرض ونفض يديه ومسح وجهه [illegible]
[illegible] حدثنا عبد الله بن محمد حدثنا عمر بن
شبيبة حدثنا حسين بن علي عن الجعفي عن [illegible]
[illegible] سمعت أنس بن مالك [illegible] في بيته فإذا
[illegible] خشب [illegible] النبي صلى الله عليه وسلم يتوضأ فيه ويتوضأ
حدثنا عبد الله حدثني [illegible] سعد بن عبد الله الهمداني عن أبيه
عن جده عن جابر بن عبد الله قال لما قدم جعفر بن أبي طالب من
أرض الحبشة عانقه النبي صلى الله عليه وسلم حدثنا عبد الله
حدثني أبو خالد الأحمر عن عمرو بن قيس الملائي عن أبي إسحاق
عن سالم بن أبي الجعد عن ابن عباس أنه ثلاثة الأنفس من بني إسرائيل
صعدوا الجبل فوقعت عليهم جهنم حتى فرغ منها فقيل له وأين هم
وعمل صالحا منهم قال ابن عباس وأنى له التوبة وقد سمعت
نبيكم صلى الله عليه وسلم يقول [illegible] الله قابل [illegible]

[illegible]

[illegible]

[illegible]

[illegible]

[illegible] عن أبيه عن عائشة قالت توفيت أسماء بنت عميس
فحدثني محمد بن أبي بكر [illegible] أمرتها أن تغتسل وتهل

حدثنا عبد الله بن أحمد بن يونس
وأبو حنيفة قالا ثنا زهير بن حرب قال ثنا [illegible]
عن عبد الرحمن بن القاسم عن أبيه عن عائشة قالت كنت في نسوة
ثلاث قضيات أراد أهل الإفك فيهن ما يعتذرون أولا
فذكرت ذلك للنبي صلى الله عليه وسلم فلا أعذر بها أحدا
من الأولى إعلاء [illegible] وعفت [illegible]
صلى الله عليه وسلم فاحتارت نفسها من القاسم [illegible]
[illegible] لنا فذكرت ذلك للنبي صلى الله عليه وسلم [illegible]
[illegible]

حدثنا عبد الله بن محمد بن أبي شيبة ثنا يزيد بن هارون ثنا محمد بن إسحاق عن هشام بن
عبد الرحمن عن أبيه عن عائشة أنها قالت دخلت على رسول الله
صلى الله عليه وسلم فرأى لنا برمة وقدم إليه طعام فيه
لحم فقال ألم أر لحم برمة [illegible] اللحم تصدق
به على بريرة فهو لها صدقة ولنا هدية

حدثنا عبد الله بن أحمد بن عيسى المصري ثنا عبد الله بن وهب
قال أخبرني عبد الله بن عمر عن عبد الرحمن بن القاسم عن أبيه عن عائشة
أنها قالت دخل علي رسول الله صلى الله عليه وسلم وأنا أسوي على وجهي
أنها قالت رأيت رجلا أم أكنه فقال صورة دحية بن خليفة

شبكة الألوكة
www.alukah.net

[illegible]

[illegible] عن عائشة قالت جاءت سهلة بنت سهيل إلى رسول الله صلى الله عليه وسلم
فقالت يا رسول الله إني أرى في وجه أبي حذيفة من دخول سالم علي ما أكره
يعني أبا حذيفة وأنزل قد تبنى سالما وأنزل الله تعالى ادعوهم لآبائهم
فقال رسول الله صلى الله عليه وسلم أرضعيه قالت كيف أرضعه وهو رجل كبير
فتبسم رسول الله صلى الله عليه وسلم وقال قد علمت أنه رجل كبير
قال عمرو وكان [illegible] رأي رسول الله صلى الله عليه وسلم
قال ثم جاءت فقالت يا رسول الله ما كنا نرى رسول الله إلا أبا
وحليلة ابن ابنا أكرمه أن حدثنا أبو كريب
أبو خيثمة عن [illegible] بن حرب بإسناده بن عيينة عن عبد الرحمن
عن أبيه عن عائشة قالت قلت يا رسول الله إن سهلة قد حاضت
قال احتجبي منه قلت يا رسول الله إن سهلة قد حاضت
أفأمرها أن تحتجب قال لا إذا

حدثنا أبو محمد يحيى بن محمد بن صاعد قراءة عليه
من لفظه بالكسر والكسر الهمزة وذكر يحيى بن أيوب الصغير
عن سعيد بن أبي هند عن محمد بن عبد الرحمن عن عبد الله بن عمرو قال قال
رسول الله صلى الله عليه وسلم من أكبر الكبائر أن يسب الرجل
أباه قالوا وكيف يسب أباه قال يسب أبا الرجل فيسب أباه
حدثنا يحيى بن محمد بن الحسن بن أبي الشارك مسعود
بإسناده هو فقال حدثنا يحيى بن موسى بن أبي
عبيدة بن سعيد عن ابن طاوس عن أبيه عن ابن عباس قال قال
رسول الله صلى الله عليه وسلم أنفقوا أيتاما لا لله الكرام وأتوا

شبكة الألوكة
www.alukah.net

شبكة الألوكة
www.alukah.net

٤٢٤

[illegible] عن عبد الله بن عتبة عن عائشة قالت سألت أبي
[illegible] عن الأسود وفيه [illegible] في مجلس الأسود
من الأحمر من الأصفر [illegible] سألت رسول الله صلى الله عليه وسلم
كما سألتني فقال الأسود شيطان [illegible] حدثنا محمد
حدثنا عبد الله بن رجاء حدثنا سفيان عن منصور عن أبي وائل عن أبي موسى
عن أبي هاشم بن عبد الرحمن عن عبد الله بن مسعود أن النبي صلى الله عليه وسلم
قال الأرض طرفا الناس في إتيانهم إلى الأرض [illegible] حدثني محمد
أبو العباس بن الوليد بن مزيد أنا عقبة بن علقمة التيمي وفي
عن عباد بن كثير عن أبي الهيثم عن أبي سلمة عن الأسود أن عائشة
قالت [illegible] أن رسول الله صلى الله عليه وسلم ضرب [illegible]
فأتي بسائل فأمرنا أن نعطيه فمنعنا رسول الله صلى الله
عليه وسلم وقال إن أطعموه مما نأكل [illegible] حدثني
أحمد بن محمد بن يزيد نا علي بن جعفر بن محمد بن علي بن الحسين بن
سفين عن جعفر بن محمد عن أبيه عن الحسين بن علي [illegible]
قال أبو صاحب ذكر قال وأراد علي بن الحسين عن زينب [illegible]
عن النبي صلى الله عليه وسلم أنه أكل كتفا ثم صلى فلم يتوضأ
حدثنا محمد بن يحيى نا داود بن رشيد نا [illegible] بن سليم
نا طلحة بن مصرف عن خيثمة عن عبد الله بن عمرو قال قال
رسول الله صلى الله عليه وسلم اقرأ القرآن في شهر قلت
إني أجد قوة قال اقرأه في عشرين حدثنا محمد بن
أبو هشام الرفاعي نا أبو معاوية نا إسماعيل بن أبي خالد
عن قيس بن أبي حازم قال جاء عدي بن حاتم إلى عمر بن الخطاب
فقال أما تعرفني قال أعرفك أسلمت إذ كفروا ووفيت

٤٢٥

www.alukah.net

لا تعذروا فقد كان ذا ذنوب واحدث حدثا كتب عبد الله الحروي
كاتبه عن عبد الواحد بن محمد بن عبد الله الشيخي عن جده
قال قال رسول الله صلى الله عليه وسلم اذا جاء الصلاة فلا تجاء
الا على بدن [illegible] يوسف وكيع وابي يحيى بن [illegible]
عن اسحق بن عبد الله بن سعد بن جبير عن ابيه عن ابن عباس قال
رسول الله صلى الله عليه وسلم من اتى ثلاث جمعات متوالية
خرج من ذنوبه كيوم ولدته امه
بلوه لن [illegible] محمد صلى الله عليه وسلم
الاستجابة وصلى الله على محمد وآله
سمع الاجزاء السبعة من حديث الخلص [illegible] فيهم الامام اسمعيل
بن محمد بن الفضل [illegible] في شعبان سنة ثمان وسبعين [illegible]
ونقل الجزء والسماع [illegible]
بلغ من اوله [illegible] اسمعيل بن محمد بن الفضل [illegible]
ابو بكر خلف بن سعد بن عبد الله [illegible] بقراءته [illegible]
[illegible] الدراسة [illegible] بن عمر [illegible]
[illegible] ابو بكر الشوشاني [illegible]
احمد بن عبد القادر بن يوسف المعداني [illegible] الله [illegible]
[illegible]

شبكة الألوكة
www.alukah.net