Mu'gam Šuyūḫ ... 'Abd al-Mu'min b. Ḫalaf ad-Dimyāṭī aš-Šāfi'ī, mort en 705/1306.

Cf. Brockelmann GAL II², p. 88 ; Suppl. II, p. 79.

Le présent ouvrage (dictionnaire biographique des maîtres de l'auteur) n'est pas enregistré par Brockelmann ; écrit du vivant de l'auteur ~~et peut-être autographe.~~

Le manuscrit coté 911 renferme les parties 1 (acéphale) à 22, le manuscrit 912, les parties 28-44.

Certificats d'audition très nombreux.

المنظمة العربية للتربية والثقافة والعلوم
معهد المخطوطات العربية - الكويت
اسم المخطوط
اسم المؤلف
عدد الاوراق ٢٢٨
مصدر التصوير دار الكتب الوطنية
الرقم في مصدر التصوير
تاريخ التصوير 30/8/52
ملاحظات
القاس
١١/٢٣
٢٦٩/٢
٦
٢١٣

الحمد لله الشهير [illegible] على الحمام الذي من أضلاع الحمام بوزن
الحمام الحمر والكهف الحجر المعتمد على القصب الحجر بين
الحجر بل المعروف بمنزل الشور والمعروف [illegible] صاحب كرب تونس الواضع طابقه الشاذلي [illegible] الحمد لله تعالى
وشكره ومنحه الكرامة بعدد الله حجر [illegible] الكتاب الشاذلي
المشتمل على الجزء من معجم الحمام الزباني [illegible] من له أقليم
الانتفاع به يستنبع به وهو استنباطه فيما حصول المنبع وتوسيعه
لدابر نيه شارها [illegible] نظم عروض خاجه من الجامع الأعظم الذي [illegible]
تغرجز ابن كنبته أو فوقية الأمير بغرر الضروري في من انتفاعه به بفضله
وأقصى الوزن حسنة لا يزال عليها بوجه موجب المستنبع بهذا من الجامع
وعارجه بطابية حبطنه والله نفعلي به بالحمد صاحبا مخبا، خاجبة حباسوتر
لا يغبر عرنا الى ابدا ومنتهى عليه بذا الحمد وهو على اكمل حال [illegible]
بتاريخ أواخر رمضان المعظم فذري من سنة ١٣٥٢ [illegible] وخمسين
ومائة وألف ومثله حفظه الله لا يجهل [illegible]
كاتبه [illegible]

بسم الله الرحمن الرحيم من اسمه عبد

عبد الله بن عمر بن عبد الرحيم بن عبد العزيز بن عبد
الله بن محمد بن محمد بن الحسن بن علي الكرابيسي ابو صالح بن ابي القاسم بن
ابي صالح ابي طالب الكلبي الشافعي المحدث المعروف بابن العجمي
سمعنا عبد الله من لفظه وقرأه عليه انا وانا اسمع بدمشق وغيره
قال انا ابو هاشم عبد المطلب بن الفضل بن عبد الله العباسي انا ابو نصر
ابو شجاع عمر بن عبد الله البسطامي وابو حفص عمر بن علي بن الحسن
وابو علي الحسن بن بشير بن عبد الله النقاش وابو الفتح عبد الرحمن بن النعمان
ابن عبد الرزاق الولوالجي قالوا انا الدهقان ابو القاسم احمد بن محمد بن عبد الله
البلخي الخليلي ح وكتب الينا عالينا ابو الحسن البصري وعجيبة بنت محمد
وكريمة وصفية ابنا عبد الوهاب بن علي المطهر القاسم بن الفضل الصندلي
عن ابي القاسم الخليلي البلخي قال انا ابو القاسم علي بن احمد بن الحسن الحراني انا الامام
ابو سعيد الهيثم بن كليب الشاشي نا ابو عيسى محمد بن عيسى الترمذي
هنادا ووكيع قالا نا سفيان عن ابي عمران عن ابي وائل عن زهدم الجرمي قال كنا
عند ابي موسى فاتي بلحم دجاج فقال ادن فكل فقال اني رأيته
يأكل منه فحلفت ان لا آكلها فقال ادن فاني رأيت رسول الله صلى الله عليه وسلم
يأكل لحم دجاج ○ مولد عبد الله بن العجمي حلب في احد الربيعين سنة
وسبعمائة ومات بدمشق في تاسع عشر ذي القعدة سنة احدى وسبعين
عبد الله بن مكي ابي السعادات بن محمد بن عسكر ابو الطاهر
الدمياطي نزيل بغداد ازار الكتب بالمستنصرية المعروف بالمعمار
قرأت على ابي القاسم عبد الله بن مكي كاملا مع القصر بزيادة الخلاف
اخبرنا ابو الحسن ابي بكر بن ابي محمد المؤدب باربل انا جده
ابو القاسم هبة الله بن محمد بن عبد الواحد الدقاق نا ابو طالب محمد بن محمد
ابو بكر بن عبد الله الشافعي نا محمد بن سليمان الحارثي ابو اسطق نا العقدي
نا ابو غسان النهدي عن ابي عمرو بن دينار اخبرني ابن ابي رباح
ان محمود بن لبيد [illegible] واخبره زيد بن ثابت
[illegible] ابي عمرو بن دينار [illegible] رواه النسائي [illegible] عن محمد

سمع جميعه الجزء الذي خرجه سنة [illegible] على الشيخ الفقيه الامام العالم الحافظ [illegible]
[illegible] بقراءة الفقيه [illegible]
[illegible] سماع [illegible] بن [illegible] بن [illegible] بن [illegible]
[illegible] بن [illegible] بن [illegible] بن [illegible]
[illegible] بن [illegible] بن [illegible] بن [illegible]
[

الجزء الثامن والعشرون من [illegible]

السر الى عفو ربه

المستغفر من الله وذنبه

ابي احمد محمد عبد الرحمن بن طهمان الباغي من الدميلي

في سنة وعشرين [illegible]

اولهم اسمه عبد اللطيف

فيه خمسة وعشرون [illegible]

شبكة الألوكة
www.alukah.net

بسم الله الرحمن الرحيم

عبد اللطيف بن احمد بن ابي البحر احمد بن ابي بكر بن جامع
ابو محمد البغدادي المقرئ اخو عبد الكريم وابيهم قرأ
على عبد اللطيف وعنه اكثر من ابي احمد ابي البحر بن الحريري عن ابي
عن ابي احمد عبد الكريم بن علي بن علي البغدادي انا ابو القاسم هبة الله
بن محمد بن عبد الواحد الشيباني انا ابو طالب محمد بن محمد النرسي انا ابو بكر محمد
بن عبد الله الشافعي انا محمد بن غالب انا عبد الصمد بن النضر انا زهير عن
ابي الزبير عن جابر عن النبي صلى الله عليه وسلم انه عدى ولا طيرة
ولا غول ٥ رواه مسلم في الطب عن ابي بكر بن ابي شيبة عن زهير

عبد اللطيف بن سالم بن ابي بكر سالم بن عبد الله بن محمد الكفري
ثم البغدادي الزاهد اخو علي قرأ على عبد اللطيف بن سالم
بجامع السلطان شرقي بغداد احمد بن ابي احمد بن عبد الوهاب بن عبد
الواحد عليه قال انا هبة الله بن محمد بن عبد الواحد الشيباني انا ابو طالب محمد بن محمد
النرسي انا ابو بكر محمد بن عبد الله الشافعي ثنا عبد الله بن عبيد الله بن موسى
وهناد بن السري قالا ثنا ابو معاوية عن مسعر عن محارب بن دثار عن جابر
بن عبد الله قال دخل سليك الغطفاني المسجد فجلس فقال له رسول الله صلى الله عليه وسلم
قم فاركع ركعتين ٥ رواه البخاري في الصلاة عن خلاد عن ابي معاوية
وفي الهبة عن ثابت بن محمد الجبائي الكوفي وقد انفرد البخاري بثابت
عن مسعر وليس لطلبته من اسمه ثابت من شيوخهم سواه ورواه ايضا
مسلم وحديث مسعر عن محارب ٥

عبد اللطيف بن عبد المنعم بن علي بن تميم بن منصور بن عبد الله
ابو الفرج ابي محمد الحراني الحنبلي التاجر المعروف بابن الصيقل اخو
نصر بن علي ابي الفرج عبد اللطيف بن عبد المنعم تفقه بدمياط اخذ
الحافظ ابو الفرج عبد الرحمن بن علي بن محمد بن علي بن الجوزي رواه عليه
ببغداد انا ابو بكر محمد بن عبد الباقي بن محمد بن النصاري انا ابو محمد
عبد الجوهر بن ابي الوفا بن علي بن محمد بن عمر بن كليب النحوي انا ابو

[illegible]

[illegible]

[illegible] عبد اللطيف بن المبارك بن المبارك

[illegible]

عبد المجيد بن عبد العزيز بن عبد المجيد

[illegible]

يعلوا الا ملة التي هي اشرف تلم جليل القدر وهو دقيق
وكذاك القضيب المتعبف غريزة يعلوا البحار بطبعه ويفوق
عجبا له خمدت به نار الوغى وبمثله ابدا تشب حريق
واراه منقطع النسار لشيمة سير الملوك وانه لسروق
اخذ القرائد ولله بكر سرقا وقطع السارقين حقيق
واراه يحبس الدواه على الطوى والجسم غير المكان مضيق
لضمانه رزق الانام لكفله طوعا وحبس الضامنين يليق
ان كان نثر الدر عادته فقد نظم المالك نثره المومو ق
نثر النضيد فراح يسعى ما بها فكانه سكران ليس يفيق
وغدا بدقته وصفرة لونه مثل العليل تسيل منه الريق
ويشفي الما لكنا استقام مزاجها منه طبيب العلاج شفيق
كدرت مشارب دره لكنه يصفوا به ورد العلى ويروق
فله ظلام الليل طورا موجل وله على وضح النهار طريق
ونراه في اله سفار بدا بساعيا في ان يرو للعلا حقوق
ونراه اعجم وهو افصح من ترى من الورى ولسانه مشقوق
في راسه عند التحرك خفة اثار سوداء عليه تحقيق
وتقد تحمل كل اعبا العلى هذا الثقيل لكم فكيف يطيق
ثم قال للممدوح

لله دركم من كريم جوده حسدا له قلب الغمام خفوق
يبكي ويضمر بين جنبيه لظى وعد وغيث تلكم وبروق
فيبلنا ثار الوجه منه عابس وتبلنا والوجه منك طليق
ولقد اراه الوجه الصفر من الحيا وجه اعز من الحياء رقيق
ثم تفتطن فكل ما املته من بره عنوا اليك مشوق
تخذ العطا سجيه صدر له قلب الى حسن الثنا مشوق

من اسمه عبد المحسن عبد المحسن بن [illegible]

الى الحسن ابو محمد الكناني المصري المقرئ قرأت على عبد المحسن
بن [illegible] الحديث الكامل عن ابي بكر جعفر بن ابي سعيد محمد بن محمد بن [illegible]
قال انبانا ابو [illegible] عبد الله بن عبد الله الحافظ انا ابو القاسم
ابن [illegible] منصور النحوي انا ابو بكر [illegible] انا ابو سعيد [illegible]
محمد الجندي نا عبد الجبار بن العلاء نا عبد الكريم عن عبد المجيد [illegible] عن
اسامة بن زيد عن ابي عبد الله الغر [illegible] عن سعد [illegible] ان رسول الله صلى الله
عليه وسلم من اراد المدينة بسوء اذابه الله كما يذوب الملح في الماء
ورواه مسلم عن ابي بكر عن عبيد الله بن موسى عن اسامة بن زيد [illegible]
انشدنا عبد المحسن لنفسه

في الوقت خذ شغلا في التصفية منقطعا وفي الفنا من امير الشياطين
ولا تجهد لنفسك في شيء تفرد اذا وفقت غدا بين الموازين
واعرف بانك ما تجزى عواقبه يوم الحساب ودع فعل المجانين

شاهد قبله اجازة فيها جماعة من الشيوخ اجازوا له ان يروي عنهم جميع
مرويهم منهم ابو المنصور فتح بن محمد بن علي بن خلف السعدي الدمياطي
وعبد المجيب ابو القاسم بن زهير بن منصور ومحمد بن ابي المعالي ابن البناء وعلي بن
المبارك بن [illegible] وابو عبد الله بن [illegible] والحافظ ابو محمد جعفر بن [illegible]
وابو بكر محمد بن الامام ابي حامد محمد بن الحافظ عبد الجليل الاصبهاني المعروف
بكوتاه وغيرهم واخبرني ان مولده تاسع شعبان سنة ست وخمسين
الغرب مصر سنة تسع وثلاثين العرسنة ثمان وستين وخمسمائة

عبد المحسن بن ظافر بن صالح بن سلار بن نعمان ابو محمد الجزري
[illegible] المكي قرأت على الشيخ الصالح ابي [illegible] عبد المحسن
[illegible] اخبرنا ابو [illegible] الاكرم المكي [illegible]
[illegible] نا ابو عامر محمود بن القاسم الازدي [illegible]
[illegible] نا ابو [illegible] عن جعفر بن محمد [illegible] عبد المحسن الصيدلاني

[illegible] الازدي انا ابو محمد الجراحي انا ابو العباس المحبوبي قال
ابو عيسى الترمذي نا قتيبة نا عبد العزيز بن محمد عن سهيل بن ابي صالح
عن ابيه عن ابي هريرة ان النبي صلى الله عليه وسلم قال ويل للعباد من النار
قال الترمذي حسن صحيح رواه ابن ماجه من حديث عبد العزيز بن المختار عن سهيل
عبد المحسن بن عبد العزيز بن علي بن عبد العزيز ابو محمد المخزومي
المصري الوكيل المعروف بابن الصيرفي اخو عبد الكريم قرأت عليهما القراءة
بسفح المقطم بمسجد الدارين قلت لهما اخبركما ابو الطاهر اسماعيل بن يحيى
عن ابي الشيخ فرواه عليه واتقنه سماعا قال انا ابو عبد الله محمد بن احمد بن ابي هريرة
الدارين انا ابو العباس احمد بن علي بن هاشم المقرئ نا ابو الحسن احمد بن عبد الله
بن حميد المخزومي نا خلف ابو اسحاق نا ابو القاسم جعفر بن محمد بن الحسن
المجروي نا ابو عبد الله محمد بن اسماعيل البخاري نا اسماعيل بن ابي اويس نا احمد بن
عبد الله بن ابي النضر مولى عمر بن عبيد الله عن عبد الله بن حسن عن ابي سعيد الخدري
ان رسول الله صلى الله عليه وسلم جلس على المنبر وقال ان عبدا خيره الله بين
ان يؤتيه زهرة الدنيا ما شاء وبين ما عنده فاختار ما عنده فبكى ابو بكر
رضي الله عنه وقال فديناك بآبائنا وامهاتنا فعجبنا له وقال الناس
انظروا الى هذا الشيخ يخبر رسول الله صلى الله عليه وسلم عن عبد خيره الله
بين ان يؤتيه زهرة الدنيا وبين ما عنده وهو يقول فديناك بآبائنا
وامهاتنا وكان رسول الله صلى الله عليه وسلم هو المخير وكان ابو بكر
اعلمنا به اخبرنا [illegible] علي بن [illegible] اخبرنا ابو بكر [illegible]
ابو عبد الله [illegible] انا جدي ابو عبد الله الحسين بن عبد الله
[illegible] انا ابو الحسن نصر الله بن محمد الازدي انا علي بن محمد [illegible]
ابو الفضل [illegible] عبد الله بن محمد بن عبيد الله بن سعد [illegible]
ابرهيم بن عبد الرحمن بن عوف الزهري نا جعفر بن محمد بن المعافا بن سليمان
[illegible] نا ابو النضر عن عبيد الله بن حسن عن ابي سعيد الخدري
[illegible] صلى الله عليه وسلم خطب الناس فقال ان الله تعالى [illegible]

عبدا بين الدنيا وبين ما عنده فاختار ذلك العبد ما عند الله
فبكى أبو بكر فعجبنا لبكائه أن يخبر رسول الله صلى الله عليه
عن عبد خير فكان رسول الله صلى الله عليه وسلم هو المخ
وكان أبو بكر أعلمنا به وقال رسول الله صلى الله عليه وسلم إن
أمن الناس علي في صحبته وماله أبو بكر ولو كنت متخذا من الناس
لاتخذت أبا بكر خليلا ولكن خلة الإسلام حديث مالك رواه
مسلم عن عبد الله بن جعفر المخرمي عن معن بن عيسى عن مالك وحد
فيه رواه البخاري عن محمد بن سنان ومسلم عن سعيد بن منصور كلاهما
ورواه البخاري أيضا في فضائل أبي بكر عن عبد الله بن محمد عن أبي
النعمان عن قلبه فكأني من هذه الطريق سمعته من أبي الوقت و
عبد المحسن المخرمي بالقاهرة سنة سبع وسبعين وستمائة وهو
ليلة الأربعاء الثاني والعشرين من جمادى الأولى سنة ثمان وخمسين

عبد المحسن بن علي بن إبراهيم أبو محمد بن أبي الحسن
أبي الفتوح الأنصاري الخزرجي المصري المعروف بابن الزهراء قرأ
على عبد المحسن بن علي بن بشاطي النيلي والسبط أخبرنا أبو النجا
محمد بن يوسف بن علي الغزنوي الحنفي قراءة عليه وأنت تسمع أنا القاضي
أبو بكر محمد بن عبد الباقي بن محمد الأنصاري أنا أبو إسحاق إبراهيم بن عمر
العرقي أنا أبو محمد عبد الله بن إبراهيم بن أبي يوسف أنا أبو مسلم إبراهيم
بن هشام عن أبيه عن سعيد بن المسيب عن أبي عبد الله الأزرق
النبي صلى الله عليه وسلم بيضاء من تمر ربها وكان تمرها [illegible]
أي هذا هذا قالوا يا رسول الله بعنا صاعين من تمرنا بصاع
[illegible] لا تفعلوا ولا تبيعوا تمركم حتى [illegible] رواه
[illegible] أبي نضرة [illegible] مالك قطعه العبدي عن
[illegible] حسانة [illegible]

تابع حدثنا موسى عن عبد الله بن المبارك عن معمر عن عمرو بن دينار عن ابن
عمر عن زيد نحوه مولد المهذب سنة خمس وستين وخمسمائة

من اسمه عبد الباقي عبد الباقي بن حسين بن عبد الباقي بن
أبو القاسم أبو [illegible] الصقلي

عبد الباقي بن عبد الرحمن بن خليل بن سليمان أبو محمد بن أبي القاسم
الأنصاري الخزرجي السلمي الجابري من ولد جابر بن عبد الله المصري
الشافعي الفقيه الخطيب المشهور بالفقيه أبو محمد عبد الباقي
مقيمه بدمشق
وادي لبعد الدار في غابة البلوى وإني على جور التفرق لأقوى
بعيد بالنسيم إذا سرى معاهد أحباب هم الغابة القصوى
ترى أجنتي يوما ثمار وصالهم وجمعنا حتى لبعدهم أقوى
لئن بعدت عني ديار أحبتي فإن سويداء القلب منهم بحتي مثوى
مات عبد الباقي بفسطاط مصر في يوم الاثنين رابع عشر
جمادى الأولى سنة سبع وستين وستمائة ودفن بالقرب من المقطم

من اسمه عبد الجبار وعبد الخالق عبد الجبار بن
بشار بن علي بن المفرج أبو القاسم بن أبي الحسن المقدسي الإسكندري
المالكي قرأ على عبد الجبار بن بشار وأنا أسمع سنة الإسكندرية
في الرحلة الثانية وأنا أسمع أخبرنا أبو القاسم عبد الرحمن بن مكي بن

حمزة بن نوفل على الانصاري قراءة عليه وانت تسمع في شعبان سنة
تسعين وخمسمائة بمدينة كندرة انا ابو عبد الله محمد بن احمد بن ابرهيم
الرازي اجازة انا القاضي ابو الحسن علي بن عبيد الله بن محمد بن ابرهيم الهمذاني
قال انا ابو الحسن بن العلاف على عبد الله بن جهضم نا محمد بن موسى الخوارزمي
نا ابو اسحاق ابرهيم بن عيسى بن زكريا الخوارزمي نا يوسف بن محمد قال نا
عبد الله بن موسى الخلعي عن منصور وهو ابن عبد الحميد عن سالم بن عبد الله
عن ابيه قال جاء رجل الى سير الى الحجاج فقال الحجاج يا سالم قم فاضرب عنق
هذا سير فسل سيفه فقالوا له يا ابا عبد الله ان ابنك ذهب
ليضرب عنق هذا سير قال ما كان ليفعل قالوا له انه قد سل سيفه واتاه
قال ما كان ليفعل فاتاه فساره قال يا هذا توضأت الغداة وضوءا
حسنا وصليت في الجماعة قال نعم فغمد سيفه ورجع فقال له الحجاج
ما منعك ان تضرب عنق هذا سير قال سمعت من والدي يحدث عن عمر عن
رسول الله صلى الله عليه وسلم قال ايما رجل توضأ وصلى صلاة الغداة
في الجماعة كان في جوار الله عز وجل وما كنت لاخفر جوار الله يا حجاج
قال ما اخطأتنا منه حيث سمعنا منه سالما ○ روى الترمذي
معناه من حديث جندب عن النبي صلى الله عليه وسلم من صلى الصبح
كان في ذمة الله فلا تخفروا الله في ذمته بسنده الى ابن جهضم
نا محمد بن الوراق حدثني عبد الله بن عمر قال سمعت يحيى بن معاذ يقول
كم بين من يريد منصورا وليمة الوليمة وبين من يريد حضور الوليمة
ليلة الحبيب في الوليمة ○ سمعت من هذا الشيخ بقراءته اسماعيل الرازي
اسماعيل وابن نوفل عنه وحدثنا ابو بكر احمد بن علي بن عبد الرزاق الشيرازي
عن شيوخه اسماعيل وابن نوفل ايضا عن الرازي عن القاضي الهمذاني
وتوفي رحمه الله في يوم الجمعة الرابع والعشرين من المحرم سنة خمس
واربعمائة بمدينة كندرة ودفن بين المبنا وبين ○

عبد الجبار بن عبد الله بن احمد ابو محمد البغدادي الخرقي المعروف

بابن الجد بكسر الجيم وبابن النعمة ايضا قرأت على عبد الجبار بن عبد الله
بالخرقية عن بغداد اخبرك ابو احمد عبد الله بن احمد الخرقي قراءة عليه
وانت تسمع انا ابو القاسم هبة الله بن محمد بن عبد الواحد الشيباني انا ابو علي
الحسن بن علي بن محمد التميمي انا ابو بكر احمد بن جعفر بن حمدان القطيعي قال نا
عبد الله بن احمد قال حدثني ابي نا عبد الملك بن عمرو وابو سعيد قالا حدثنا
سليمان بن بلال عن عمارة بن غزية عن عبد الله بن علي بن حسين عن ابيه
علي بن حسين عن ابيه عليهم السلام ان النبي صلى الله عليه وسلم قال
البخيل من ذكرت عنده ثم لم يصل علي وقال ابو سعيد فلم يصل علي
صلى الله عليه وسلم تسليما كثيرا ○ رواه النسائي في فضائل الغزو
عن سليمان بن عبيد الله ورواه الترمذي عن يحيى بن موسى وزاد ابو
سلمة عن ابي عامر العقدي وذكر النسائي عن يحيى بن موسى رواه عن
ابي عامر من مسند علي بن ابي طالب ورواه النسائي ايضا في اليوم والليلة
عن زكريا بن يحيى عن قتيبة عن الدراوردي عن عمارة عن عبد الله بن علي بن حسين
قال قال علي بن ابي طالب **عبد الخالق** بن محمد بن عبد الله بن ثغري بن
القاسم بن صدقة بن ثغري بفتح الثاء المثلثة وسكون الغين المعجمة
وكسر الراء في الموضعين ابو محمد القرشي المصري الطحاوي المالكي
المحدث قرأت على الشيخ الصالح المحدث ابي محمد عبد الخالق بن محمد
الطحاوي بمعبد شيخنا الحافظ ابي محمد المنذري بدار الحديث الكاملية
حدثك الامام الزاهد المحدث ابو الحسن علي بن خلف بن معروف بن فتوح بن
علي بن عبد الله الكومي التلمساني من لفظه بجامع مدينة بني خصيب
بصعيد مصر في شوال سنة خمس وتسعين وخمسمائة قال قرأت
على ابي القاسم يحيى بن ثابت بن بندار بن ابرهيم الدينوري ح وانبانا عاليا
الا عن فضائل في جماعة عن يحيى بن ثابت اخبرك والدك ابو المعالي ثابت
بن بندار قال نا ابو القاسم عبد الباقي بن محمد بن احمد بن زكريا قال نا محمد بن عبد الله
بن ابرهيم الشافعي قال حدثني البسع بن احمد بن البسع الدمياطي قال نا

الربيع سليمان نا بشر بن بكر عن عبد الرحمن بن زيد بن أسلم عن أبيه عن
عطاء بن يسار عن أبي هريرة قال قال رسول الله صلى الله عليه وسلم
ما من رجل يمر بقبر رجل كان يعرفه في الدنيا فيسلم عليه إلا عرفه
ورد عليه السلام ○ هذا حديث غريب إلا من هذا الوجه
وأبو عبد الله بشر بن بكر التنيسي الدمشقي ثقة روى له البخاري
وأبو داود والنسائي وعبد الرحمن بن زيد بن أسلم روى له الترمذي
وابن ماجه وهو ضعيف الحديث روي عن أبيه ما لا يتابع عليه
أنشدنا أبو محمد عبد الجليل الطحاوي بالقاهرة قال أنشدني
الإمام أبو المنصور نجم بن علي بن خلف السعدي الدمياطي
الشافعي شعر دمياط لنفسه

لا تغتبن على خل وتفديه ... وخلته العون للدنيا وللدين
فما إذا ملت تحتاجا لثروته ... وضن من جاهه والمال بالدون
وكن بشوصنيع النفس معتبرا ... فكم إذا قنك من بؤس وتهوين
وكم سقتك مرارات الهموم وكم ... القتك بالهم في نيران سجين
وكم دعتك على تحصيل شهوتها ... ونيلها هلكها فعل المجانين
وكم أحالت عهود إعاهدتك بها ... على التقي بعد توكيد وتمكين
من لم يقم نفسه حتى الإله فله ... يوم من خلة عند تلو بين
إذا التقوا به لم تصدق بودتها ... فليس من بعدها خل بمأمون
ولد عبد الجليل في أوائل سنة سبع وستين وخمسمائة بمصر المدينة
من أعمال الصعيد وتوفي بالشارع ظاهر القاهرة في شهر رمضان سنة
سبع وخمسين وستمائة في يوم الاثنين سابع الشهر المذكور ودفن
من اسمه عبد الحق عبد الحق بن عبد الواحد
بن علي بن خلف بن أبي محمد الأنصاري الشافعي الدمياطي المقرئ

المعروف بابن الحجاج بضم الحاء ابن عم عبد الله بن عبد الواحد بن محمد بن
عبد الواحد المتقدم ذكره قرأت على عبد الحق بن علي بن بنت الأعز
بن صر أخبرك أبو القاسم هبة الله بن علي بن مسعود الخزرجي قرأت عليه أنا
أبو صادق بن رشيد بن يحيى بن القاسم المدني أنا أبو الحسن علي بن ربيعة بن
علي بن ربيعة التميمي البزاز أنا أبو محمد الحسن بن رشيق العسكري قال أنا
أبو الحسن محمد بن عبد السلام بن أبي السوار السراج نا أبو صالح
عبد الله بن صالح كاتب الليث بن سعد نا ابن لهيعة بن سعد عن ابن شهاب
عن سعيد بن المسيب عن أبي هريرة قال قال رسول الله صلى الله عليه وسلم
إذا رأيتم الهلال فصوموا وإذا رأيتموه فأفطروا فإن غم عليكم
فصوموا ثلاثين يوما ○ رواه مسلم عن يحيى بن يحيى وابن ماجه عن
أبي مروان محمد بن عثمان العثماني جميعا عن إبراهيم بن سعد ○ توفي
عبد الحق بن علي بن بنت الأعز بالفسطاط صبيحة يوم الأربعاء الثالث والعشرين
من جمادى الأولى سنة ثلاث وأربعين وستمائة ودفن من يومه بسفح المقطم
عبد الحق بن أبي منصور بن الحسن أبو التقي المنبجي قرأت
على عبد الحق بن منيع أخبرك أبو الحسن المؤيد بن محمد بن علي الطوسي بشاذياخ
نيسابور قراءة عليه وأنت تسمع وأجازه لنا المؤيد عاما أخبرتنا أم الخير
فاطمة بنت علي بن المظفر بن الحسن البغدادي قالت أنا أبو الخير عبد الغافر
بن محمد بن عبد الغافر الفارسي أنا أبو عمرو محمد بن أحمد بن علي بن عبد الله بن سمان
الجيري أنا الحسن هو أبو العباس الحسن بن سفيان بن عامر الشيباني
النسوي نا يحيى بن حبيب بن عربي نا خالد الحارث عن شعبة عن
يعلى بن عطاء عن ابنه عن عبد الله بن عمرو عن النبي صلى الله عليه وسلم
قال رضا الله في رضى الوالد وسخط الله في سخط الوالد ○
رواه الترمذي في البر عن أبي حفص عمرو بن علي الفلاس عن خالد بن
الحارث فوقه بدرجة وعن بندار عن عبد الرحمن عن شعبة بإسناده
كذلك ولم يرفعه قال وهذا أصح وهكذا روى أصحاب شعبة

موقوف ولا نعلم احدا رفعه عمر خالد بن الحارث بن عبد الحق بن
في سنة ثمان وثمانين وخمسمائة **عبد الحق** بن محمد بن احمد الطائي
التونسي انشدنا عبد الحق التونسي

حمى لذة الا غفا جفن البعد غير بنفي عني نواه تجلدي
اذا رمت صبر المرء اطفاء صبابة واني وطيف الصبر كل مشهد
لحي الله ايام الصدود وكم لها غداة كئيب ولا حشى متوقد
يروم دنوا وهي تقصي مرامه وتدني اليه كل داء وانكد
اذا ابيض يوم الصب بالوصل غادرت غداة النوى ليلا بتنعاب اسود
الا في ضمان الله ظبي مروع اليه تقلب عن تسليمه تجلد

من اسمه عبد الحميد عبد الحميد بن عبد الهادي بن يوسف بن محمد
بن قدامة بن مقدام بن نصر ابو محمد بن ابي احمد النابلسي اصلا والمولد الدمشقي الدار
الحنبلي اخو محمد اخبرنا عبد الحميد بن عبد الهادي قراءة عليه بسفح قاسيون
بظاهر دمشق انا ابو الفرج يحيى بن محمود بن سعد الثقفي اذنا صبيا وقراءة عليه
وانا اسمع بدمشق انا ابو علي الحسن بن احمد بن الحسن الحداد حضورا انا ابو نعيم
احمد بن عبد الله الحافظ انا ابو بكر محمد بن الحسين الآجري نا ابو بكر جعفر
بن محمد الفريابي نا قتيبة بن سعيد نا ابو عوانة عن خالد بن علقمة عن
عبد خير قال سألنا عليا رضي الله عنه وقد صلى وقد دعا بالطهور
وقد توضأ فضلة وقد صلى ما يريد ان يعلمنا قال فاتى باناء فيه ماء
فتمضمض واستنشق فافرغ من الاناء على يده فغسلها ثلاثا ثم مضمض واستنشق
ثلاثا من الكف الذي ياخذ به الماء ثم غسل وجهه ثلاثا ثم غسل يده اليمنى
ثلاثا ثم يده اليسرى ثلاثا الى المرفقين ومسح برأسه مرة واحدة
ثم غسل رجله اليمنى ثلاثا ورجله الشمال ثلاثا قال من سره ان يعلم وضوء
رسول الله صلى الله عليه وسلم فهو هذا قال الآجري وهذا اتم ما يكون
من الوضوء خمسة ايام رواه النسائي عن قتيبة وابو داود عن سليمان
بن عبد الرحمن عن ابي عوانة فوافقه موافقة للنسائي ولد عبد الحميد سنة

ثلاث واربع وسبعمائة بجماعيل من اعمال نابلس بفلسطين وتوفي
بسفح قاسيون بظاهر دمشق في الرابع والعشرين من شهر ربيع الاول
سنة ثمان وخمسين وسبعمائة **عبد الحميد** بن عيسى بن عثمان بن
يونس بن خليل بن عبد الله ابو محمد الاذربيجاني التبريزي الخشري الشافعي
ولد بها سنة ثمان وخمسمائة بعدها وتوفي بدمشق يوم الثلاثاء
والعشرين من شوال سنة اثنتين وخمسين وسبعمائة ودفن في سفح قاسيون
انشدنا الشيخ الامام العالم العلامة شمس الدين ابو محمد عبد الحميد بن
عيسى الخشري الشافعي بدمشق قال انشدنا الامام ابو عبد الله
محمد بن عمر بن الحسين الرازي المعروف بابن الخطيب لنفسه

نهاية اقدام العقول عقال واكثر سعي العالمين ضلال
وارواحنا في غفلة من جسومنا وحاصل دنيانا اذى ووبال
وكم نستفيد من تخاطر اعمارنا سوى ان جمعنا فيه قيل وقال
وكم قد رأينا من رجال ودولة فبادوا جميعا مسرعين وزالوا
وكم من جبال قد علت شرفا بها رجال فزالوا والجبال جبال

عبد الحميد بن هبة الله بن محمد بن محمد بن الحسين بن ابي الحديد ابو حامد
بن ابي الحسين المدائني المعتزلي البغدادي المولد الفقيه الاديب المعتزلي
اخو قاسم الاشعري وابن عم محمد بن علي بن محمد بن محمد كان جدهم محمد بن الحسين ابنان
اسم كل واحد منهما محمد قرأت على عبد الحميد المدائني ببغداد
عن ابي احمد عبد الله بن احمد الحربي انا ابو القاسم هبة الله بن محمد بن عبد الواحد
الشيباني انا ابو علي الحسن بن علي بن محمد بن الوليد انا ابو بكر احمد بن جعفر بن حمدان
القطيعي نا عبد الله بن احمد حدثني ابي نا ابن ابي عدي عن حميد عن انس قال
دخل النبي صلى الله عليه وسلم حائطا من حيطان المدينة لبني النجار فسمع
صوتا من قبر فسأل عنه فقيل له قبر فلان مات في الجاهلية فاعجبه ذلك وقال لولا ان لا تدافنوا لدعوت الله ان يسمعكم عذاب القبر
رواه النسائي عن سويد بن نصر عن ابن المبارك عن حميد

وانشدنا ابو حامد لنفسه ببغداد

لولا ثلث لم اخف صرعتي لشبت كما قال فتى العبد
ان نصر التوحيد والعدل في كل مقام باذلا جهدي
وان ناجي الله مستمتعا بحلوه اجلى من الشهد
وان اتيه الدهر مكثرا على كل لئيم اصعر الخد
لذاك اهوى لا فتاه ولا خمر ولا ذي ميعة نهد

وانشدنا ايضا ابو حامد لنفسه ببغداد

اموه ي قد احرقت قلبي فلا تكن غدا محرقا بالنار من كان يهواكا
اتجمع لي نار من الهجر في ونار عذاب النار من ذا كذا كا

وانشدنا ايضا لنفسه ببغداد

حبيبي انت من دون البرايا وان لم تحظ منك بما ارجيه
فنعتك من الوصال كشد ذي فقبل ارجع فمطلبها بعيد
الم تسمع جواب سؤال موسى وليس على مكانته من يبه
تعرض للذي جاء لديه وما فيه الطور واضطرم الصعيد

وانشدنا ايضا لنفسه

حبيبي ودعوته اكشف عن عيني قلبي وعن بصري فاتت النور
وارفع حجابا قد سدلت ستوره دوني وهل دون المحب ستور
واخاني بعد باصعب بعض اقدر امنه وشي فذاك الطور

توفي عبد الحميد ببغداد سنة سبع وخمسين وستمائة ودفن الى جانب جده الامام

من اسمه عبد الخالق عبد الخالق بن الجبي معمر بن

حسن بن عبد الله بن زرود بن يحيى بن سلوان صاحب سعد ابي وقاص
هو سلمان بن يحيى بن زرود بن حيان بن ابي محمد المعافري السنتيري
[illegible] علم بارع من الفقهاء الشافعية المتفنون بالنصيا
[illegible] على الشيخ الامام المعمر ابي محمد عبد الخالق بن الجبي المعمر
[illegible] عبد الله بن عبد الله بن عبد الله بن محمد بن علي بن

شنابيل الدباس وراه عليه وانا اسمع انا الشيخان ابو سعد محمد بن عبد الكريم
بن محمد بن عمر بن حبيش وابو عبد الله الحسين بن علي بن محمد بن علي ابن
البسري قالا انا ابو علي الحسن بن احمد بن ابراهيم ابن شاذان البزاز نا ابو بكر
احمد بن سلمان بن الحسن بن اسرائيل الفقيه النجاد نا انتفاع بن السري البصري
الكاتب قال قرأت على محمد بن معاذ بن زرارة قلت له حدثكم القعنبي واحمد بن
ابي مسلمة بن قعنب عن بهز بن حكيم عن ابيه عن جده قال شهدت
رسول الله صلى الله عليه وسلم يقول في كل سائمة في اربعين شاة شاة
فمن اعطاها مؤتجرا فله اجرها ومن منعها فانا اخذوها وشطر ماله
عزمة من عزمات ربنا لا يحل لآل محمد منها شيء رواه ابو داود في
الزكوة عن موسى بن اسماعيل عن حماد وعن محمد بن العلاء عن ابي اسامة
ورواه النسائي عن عمرو بن علي عن يحيى وعن محمد بن عبد الله بن عبد الرحيم عن معتمر بن سليمان
عن بهز ولفظ ابي داود في كل سائمة ابل في اربعين بنت لبون لا تفرق ابل
عن حسابها ومن اعطاها مؤتجرا فانا اخذوها وشطر ماله عزمة من عزمات ربنا
ليس لآل محمد منها شيء وسنده الى النجاد نا الحسن بن مكرم نا شبابة بن سوار
نا شعبة عن عمرو بن مرة عن عاصم العنزي عن ابن حسن بن مطعم عن ابيه
انه رأى النبي صلى الله عليه وسلم دخل في الصلاة فقال الله اكبر كبيرا والحمد لله كثيرا والحمد لله
وسبحان الله بكرة واصيلا اللهم اني اعوذ بك من
الشيطان الرجيم من همزه ونفخه ونفثه قال همزه الموتة ونفخه
الكبر ونفثه الشعر قال شعبة قال وسمعت ابن عمر يروي هذا
التفسير عن النبي صلى الله عليه وسلم رواه ابو داود عن عمرو بن مرزوق
عن شعبة وعن مسدد عن يحيى عن سعيد كلاهما عن عمرو بن مرة
سمع هذا الشيخ من ابن شاذان غير جزء سمع من الحازمي الناسخ والمنسوخ
في الحديث وسلسلة الذهب من تصنيفه وسمع من ابن كليب جزء عرفة
وسمع بدار الشعر بسنده ابيات للرازي من ابن باشتر عن الدارقطني ودرهم الكندي
وسمع بدمشق من الخشوعي وسمع غير ذلك وكان فقيها عالما ورعا

ليلة الثلاثاء ودفن من الغد بعد صلاة الظهر الثاني والعشرين من ذي الحجة
سنة تسع وأربعين وستمائة بمارديين وقد جاوز المائة

عبد الخالق بن يونس بن القاسم بن مفرج درع الخضر بن

حامد أبو محمد التغلبي التكريتي الخطيب القاضي المنعوت أخو
فاضله وابن عم عبد السلام وعبد الرحيم وخدمه أولاد يحيى بن القاسم
وغلب على خدمهم القاسم وإنما هو أبو القاسم عبد الله أخبرنا
الخطيب أبو محمد عبد الخالق بن يونس بتكريت قراءة عليه في المحرم سنة ثمانين
قال أنا أبو سعد عبد الواحد بن أبي الحسن محمد بن حسوية قراءة عليه وأنا حاضر عنده
في السنة الرابعة قال أنا أبو الموفق عبد الباقي بن أبي الوفا بن أبي القاسم
الهمذاني أنا أبو القاسم علي بن أحمد بن محمد بن بيان الرزاز قال عبد الخالق
وكتب إلينا عالية أبو منصور عبد الله بن محمد بن علي بن عبد السلام الكاتب
وأبو الفرج عبد المنعم بن أبي الفتح عبد الوهاب بن سعد بن صدقة بن كليب
قال عبد المؤمن وأخبرني الجم الغفير والعدد الكثير عن ابن كليب وابن
عبد السلام سماعا قالا أنا ابن بيان أنا أبو الحسن محمد بن محمد بن إبراهيم بن مخلد البزاز
أنا أبو علي إسماعيل بن محمد بن إسماعيل الصفار نا الحسين بن عرفة نا أبو بكر بن عياش
عن أبي إسحاق السبيعي عن البراء بن عازب قال خرج رسول الله صلى الله عليه وسلم
وأصحابه فأحرمنا بالحج فلما قدمنا مكة قال اجعلوا حجكم عمرة فقال
الناس يا رسول الله قد أحرمنا بالحج فكيف نجعلها عمرة فأمرنا رسول الله
صلى الله عليه وسلم انظروا الذي أمركم به فافعلوا فردوا عليه القول
فغضب ثم انطلق حتى دخل على عائشة غضبان فرأت الغضب في وجهه
فقالت من أغضبك أغضبه الله قال وما لي لا أغضب وأنا آمر بالأمر فلا أتبع
رواه النسائي في اليوم عن أبي كريب وابن ماجه في الحج عن محمد بن الصباح
جميعا عن أبي بكر بن عياش به فوقع بدلا عاليا نسبيا

من اسمه عبد الدائم وعبد الرازق

عبد الدائم بن عبد الجبار بن محمد الإمام النحوي أبو محمد المقدسي الأصل
المصري المولد والدار قرأت على عبد الدائم بالفسطاط أخبرك

أبو المفاخر سعيد بن الحسين بن محمد بن سعيد المأموني قراءة عليه وأنت تسمع
في سنة سبع وسبعين وستمائة وفيها بإذنه الحافظ السلفي في إسناده
أنا أبو عبد الله محمد بن الفضل بن أحمد الفراوي أنا أبو الحسين عبد الغافر بن محمد
الفارسي أنا أبو أحمد محمد بن عيسى الجلودي أنا أبو إسحاق إبراهيم بن محمد بن سفيان القسمي
نا مسلم بن الحجاج الحافظ نا هارون بن سعيد الأيلي وأبو الطاهر وأحمد بن عيسى
قالوا أنا عبد الله بن وهب عن مخرمة بن بكير عن أبيه عن سالم مولى شداد قال
دخلت على عائشة زوج النبي صلى الله عليه وسلم أم رومان توفي سعد بن أبي وقاص
فدخل عبد الله بن أبي بكر فتوضأ عندها فقالت يا عبد الله أسبغ الوضوء فإني
سمعت رسول الله صلى الله عليه وسلم يقول ويل للأعقاب من النار
أخبرناه عاليا أبو الحجاج الحافظ عودا على بدء أنا أبو الحسن الخياط
أنا أبو علي الحداد أنا أبو نعيم الحافظ نا محمد بن إبراهيم ولفظه نا محمد بن بحر
نا محمد بن سعيد نا ابن وهب قال أبو نعيم وحدثنا أبو عمرو بن حمدان
نا الحسن بن سفيان نا أبو الطاهر أنا عبد الله بن وهب عن مخرمة بن بكير
عن أبيه عن سالم مولى شداد قال دخلت على عائشة زوج النبي صلى الله
عليه وسلم يوم توفي سعد بن أبي وقاص فدخل عبد الله بن أبي بكر
فتوضأ عندها فقالت يا عبد الله أسبغ الوضوء فإني سمعت
رسول الله صلى الله عليه وسلم يقول ويل للأعقاب من النار
توفي عبد الدائم في الحادي عشر من شهر رمضان سنة أربعين وستمائة
ودفن بسفح المقطم بمصر

عبد الدائم بن عبد المجيد

ابن مكرم بن علي بن محمد بن أبي محمد بن أبي إسحاق الأنصاري الحرستاني المصري
الشمشاري المعروف بابن الدجاجي قرأت على عبد الدائم بن الدجاجي
أخبركم أبو الطاهر إسماعيل بن هاشم بن عبد الله الزيات قراءة عليه وأنت تسمع
أنا أبو صادق بن رشيد بن يحيى بن القاسم المدني أنا أبو الحسن علي بن سعيد بن علي
بن سعد الميهني الرزاز أنا أبو محمد الحسن بن رشيق العسكري أنا أبو الحسن محمد بن
عبد السلام بن أبي السوار السراج قراءة عليه في شعبان سنة ست وسبعين
وما تتين أنا أبو صالح عبد الله بن صالح كاتب الليث نا سعد حدثني إبراهيم
حدثني ابن شهاب عن سعيد بن المسيب عن أبي هريرة أنه قال سئل

رسول الله صلى الله عليه وسلم أي الأعمال أفضل قال إيمان بالله ورسوله
قال ثم ماذا قال الجهاد في سبيل الله قال ثم ماذا قال حج مبرور
أخبرناه من أصله الحافظ أبو القاسم عبد الرحمن بن منده الأصبهاني قرأ
عليه شفاء أنا سكندر بن أبي أبو يعقوب يوسف بن عبد الله بن محمود
المعدل قرأ عليه أنا أبو القاسم هبة الله بن الحسين بن علي الطبري
قراءة عليه وأنا أسمع أنا أبو الحسين أحمد بن محمد بن النقور البزاز وأخبرني
عالبا أبو الحسن البغدادي عن أبي الحسين الشهرزوري وأبي الفضل بن ناصر
وأبي بكر الزاغوني عن ابن النقور أنا أبو القاسم عيسى بن علي بن داود الورد
أنا أبو القاسم عبد الله بن محمد بن عبد العزيز البغوي أنا منصور بن أبي مزاحم
أنا إبراهيم بن سعد عن الزهري عن ابن المسيب عن أبي هريرة قال سئل رسول الله
صلى الله عليه وسلم أي الأعمال أفضل قال إيمان بالله قيل ثم ماذا قال الجهاد
في سبيل الله قيل ثم ماذا قال حج مبرور رواه مسلم عن منصور بن أبي مزاحم
والبخاري عن أحمد بن يونس جميعا عن إبراهيم بن سعد ح وأخبرنا عبد الرحمن بن أبي الحجاج
وقرأت عليه غير كتاب من ذلك رسالة القشيري إجازة أنا محمد بن عبد الرحمن
المسعودي إجازة أنا محمد بن محمد الغافقي إجازة أنا القشيري
ولد ابن الدهاجي في سنة أربع وسبعين وخمسمائة بالقاهرة وتوفي بها
في يوم الاثنين من ربيع الأول سنة تسع وأربعين وستمائة
ودفن من يومه بسفح المقطم وولد ابنه في سنة تسع وأربعين وخمسمائة
وتوفي بها في يوم الاثنين الثاني عشر من شوال سنة ست عشرة وستمائة
ودفن من الغد بسفح المقطم حدث عن الحافظ أبي طاهر السلفي وجد الله
عبد الرزاق بن رزق الله بن أبي بكر حافظ الشيخ أبو محمد
الرسعني المحدث المنعوت بالعز قرأت على الشيخ الفاضل
أبي محمد عبد الرزاق الرسعني بالموصل وقال قرأت على الشيخ أبي محمد
الحسين بن أحمد الدرويشي أخبركم الإمام أبو منصور محمد بن سعد بن محمد الطوسي
قراءة عليه أنا الإمام محيي السنة أبو محمد الحسين بن محمد البغوي أنا عبد الواحد
بن أحمد الملحي أنا أحمد بن عبد الله النعيمي أنا محمد بن يوسف بن محمد بن إسماعيل
الكنجاري أنا محمد بن محمود بن إبراهيم بن هشيم أنا أبو هاشم عمران بن مجالد عن

قيس بن عباد قال سمعت أبا ذر يقسم قسما إن هذه الآية هذان
خصمان اختصموا في ربهم نزلت في الذين برزوا يوم بدر حمزة وعلي وعبيدة
بن الحارث رضي الله عنهم وعتبة وشيبة ابني ربيعة والوليد بن عتبة
أخبرنا أبو عبد الله بن أبي الحسن بن أبي الحجاج الحافظ أنا أبو الحسن بن الخباز أنا أبو علي
الحداد أنا أبو نعيم الحافظ ثنا عبد الله بن محمد بن جعفر ثنا يعلى بن أبي يحيى عن
سعيد بن منصور قال ثنا عبد الله بن وهب ثنا مندل بن علي عن مجالد
هشيم ثنا أبو هاشم عمران بن مجالد عن قيس بن عباد قال سمعت أبا ذر يقسم بالله
قسما إن هذه الآية هذان خصمان اختصموا في ربهم نزلت في الثلاثة
الذين بارزوا يوم بدر وهم حمزة وعلي وعبيدة بن الحارث المطلب وعتبة
وشيبة ابنا ربيعة والوليد بن عتبة رواه مسلم عن عمرو بن زرارة عن هشيم
أنشدنا الفاضل عبد الرزاق لنفسه بالموصل
تقول عرسي وفي اضعاف ما وجدت يوم الفراق ودمع العين منحدر
ما تنزل الناس طرا منفردا أضناه وتوأمه حيا ومنتظر
فكدت أصغي إليها ثم راجعني رشدي وأنشدتها بيتا له خطر
ليس الرحال لترتاد العلى سفرا بل المقام على ضيم هو السفر
وأنشدها أيضا لنفسه وكتبه إلى صديق له من ذوي الزهادة والصيانة
يا من يرينا كل وقت وجهه بشرا وتبدي كفه معروفا
أصحبت في الدنيا سريا بعدما أمسيت فيها بالتقى معروفا
وأخبرني أيضا قال كتبت لولدي محمد حين كان يشتغل بدمشق من جملة
رسالة أقول فيها الإنسان عورة تكشفها وشينها الخصال
الذميمة وتسترها وشينها الخصال الكريمة ولكل من هذا ذيل أصل
مرجع الكل وجنس يترتب نوعه عليه وهما الجهل فطهر نفسك من
صبغة دمه وقذر فرثه والعلم فزين نفسك بطارف كسبه وتالد ارثه
وواجب عليك حراسة بصاري كم بين بالموصل وبغداد لساكنه من الكندي وابن

مسنا بسندها وسمع من الكندي ايضا تاريخ بغداد عن الغزاز عن الخطيب
خلا الجزء السادس والسابع قال الكندي رواه عن ابن صرما عن الخطيب وخلا
قول ابي حنيفة في الايمان قال الكندي اجازه له وكان مولده براس عين في
سنة تسع وتاسع وثمانين وتوفي بسحر ليلة الجمعة عند العشاء الآخرة
ثامن عشر ربيع الآخر سنة احدى وستين وثلاثمائة ودفن بمقبرة المشائخ

من اسمه عبد الرحمن عبد الرحمن ابن ابرهيم بن ذلفة ابو العز
بن بركة بن ابي العز شجاع ابو المظفر ابو محمد البغدادي البواب
قرأ على عبد القاهر بن ابرهيم بغداد اخبرك ابو الفرج عبد المنعم ابي الفتح
عبد الوهاب بن سعد بن صدقة الحراني قراءة عليه انا ابو القاسم علي بن احمد بن
محمد بن محمد بن بيان البزاز انا ابو الحسن محمد بن محمد بن محمد بن مخلد البزاز انا ابو علي اسماعيل
بن محمد الصفار نا ابو الحسن عبيد الله نا عبد الله بن المبارك عن سعيد بن يزيد قال
حدثني خالد بن ابي عمران عن حنش عن فضالة بن عبيد قال اتى رسول الله
صلى الله عليه وسلم بقلادة فيها خرز معلقة بذهب ابتاعها
رجل بسبعة دنانير او بتسعة فقال النبي صلى الله عليه وسلم حتى
تميز بينه وبينه قال فما زال يردد الى ان قال حتى تميز بينها قال فردها
حتى ميز بينها رواه مسلم وابو داود عن ابي بكر بن ابي شيبة عن ابن المبارك
ورواه الترمذي عن قتيبة عن الليث وابن المبارك كلاهما عن سعيد بن يزيد
وقال حديث صحيح اخرجه البخاري في جامعه

عبد الرحمن بن احمد بن حشنوش ابو الفرج الطبيبي الشافعي الفاضل
ابو الفرج عبد الرحمن بن احمد الطبيبي سمعه بغداد بالمدرسة النظامية
وما تدلى حلقة البدر اذ بدا وقلت يا بدر السما انت في الارض
فقال هذا البدر انسانة لهم وخط عذار ثم في سالف غض
وهل ينتهي منها على خوف بانه فاينتني نشوة في الفتى الغضي
وكيف يسير البدر حشنا فقد غدا يشابهني في الحسن اذ هو مضي
فقلت عليك فاني رجعت عن الهوى فدى لك ما قد كان مني في ذا الى المقتضي
[illegible] بغداد

وذي هيف يهتز كالغصن قده وفي كفه غصن من الآس مورق
تخضر به عكس اخضرار عذاره وقامته منه انم وارق شقق
واسد بالصالنقه
اياد اخلا البستان يهتز قده كاغصانه والخد منه كورد
عسلت يدي من طيب وصلك عندما غسلته كفاك من ما ورده
واشد بالصالنقه
قلت لما بدا العيني ليلا وتجلى ضحى فتنة النفوس
عجبا بالنهار بدر تمام يتجلى وفي الدجنة شمس
لو ان بحار الارض تنفس مياهها واجاجها الافلام وهي لنا طرس
لقصر اهل الارض عن سطر بعض ما افاضت لنا من كفك الانمل الخمس

عبد الرحمن بن احمد بن عبد الواحد ابو القاسم ابن ابي المكارم الاموي
الاسكندري ابي المنعوت بالجمال المعروف بابن النحوي اخو محمد المسعدي
قرأ على ابي القاسم عبد الرحمن بن احمد واما اسمع بالقاهرة قال اخبرك
ابو القاسم عبد الرحمن بن ابي الحرم مكي بن حمزة المسعدي قراءة عليه وانت
تسمع بالاسكندرية فاقر به قال انا ابو عبد الله محمد بن احمد بن ابرهيم الشاهد
المعروف بابن الحطاب انا ابو عبد الله الحسين بن احمد بن بكار المقرئ الكندي بمصر
انا عبد الوهاب بن الحسن الوليد الحلبي بدمشق نا ابرهيم بن مروان بن عبد الملك
نا ابو جعفر محمد بن سعد بن ابي فديك نا معروف الخياط قال كنت في مجلس
وائلة بن الاسقع اذ جاءه رجل يشهد على بضاعة اشتراها فلما ولى
المشتري قال ليعقوب لصاحبه ردوا على المشتري فلما رجع اليه قال له
خذ مالك فقد دلس عليك فرجع الرجل واخذ ماله فقيل للبائع تدري
من الذي رده اليك واثلة بن الاسقع فرجع البائع الى واثلة فلما وقف عليه
قال له يا صاحب رسول الله مثلك يسعى فرفع واثلة راسه اليه فقال له
كذبت سمعت رسول الله صلى الله عليه وسلم يقول لا يحل لرجل مسلم
يطلع على دلسة على مسلم الا اخبره بها فاطلعه فلعمري ان الطلع بالكسر

[illegible] من الاطلاع نزول اطلع طلع العدو مولد عبد الرحمن [illegible]
[illegible] ثامن عشر ذي الحجة سنة سبعين وخمسمائة وتوفي بالقاهرة ليلة الثلاثاء
حادي عشر شعبان سنة اثنين وخمسين وستمائة ه

عبد الرحمن بن احمد بن محمد الباذبيني الضرير بغدادي مولده
سنة اثنين وثمانين وخمسمائة

عبد الرحمن بن احمد بن محمد بن عبد الله بن محمد بن يحيى
بندار بن هبيل ابو بكر بن ابي المعالي ابي نصر الشيرازي المخندي الدمشقي الدار والمولد
الشافعي الشاهد قرأت على ابي بكر عبد الرحمن بن الشيرازي بجامع دمشق
اخبركم ابو علي حنبل بن عبد الله المعداني قراءة عليه انا ابو القاسم هبة الله بن
محمد بن عبد الواحد الشيباني انا ابو علي الحسن بن علي بن محمد التميمي انا ابو بكر احمد بن جعفر بن
حمدان القطيعي نا عبد الله بن احمد قال حدثني ابي نا ابن ابي عدي عن حميد
عن انس قال سمع المسلمون النبي صلى الله عليه وسلم وهو ينادي
على قليب بدر يا ابا جهل بن هشام يا عتبة بن ربيعة يا شيبة بن ربيعة
يا فلان بن فلان هل وجدتم ما وعدكم ربكم حقا فاني قد وجدت ما
وعدني ربي حقا قالوا يا رسول الله تناديهم قد جيفوا قال ما انتم
باسمع لما اقول منهم ولكنهم لا يستطيعون ان يجيبوا ه رواه
النسائي في الجنائز عن سويد بن نصر عن ابن المبارك عن حميد ورواه ثابت

عبد الرحمن بن احمد بن ناصر بن طغان بكسر الطاء ابو عمر الطريفي
الدمشقي الصفار قرأت على ابي عمر ابي العباس بن يوسف الصفرودي
اخبرنا وفاة بركات بن ابراهيم بن طاهر بن بركات القرشي قراءة عليه انا
ابو محمد هبة الله بن احمد بن محمد بن ابي كامل انا عبد العزيز بن احمد بن محمد الكتاني
[illegible] بن محمد بن [illegible] عبد الله بن الفاخوري الطبراني الدارابي
انا ابو علي الحسن بن ابراهيم بن جابر الفرابي القاضي املاء بدمشق قال نا
محمد بن عبيد [illegible] ابو موسى عيسى بن يونس الفاخوري

سنة اربع واربعين ومائتين نا عتبة بن علقمة بن حدير المعافري عن
ارطاة بن المنذر عن ابي هانئ الخولاني عن ثوبان قال قال رسول الله صلى الله
عليه وسلم لاعلمن اقواما من امتي يأتون يوم القيامة بحسنات امثال
الجبال فيجعلها الله هباء منثورا قال ثوبان صفهم يا رسول الله لنا
وجلهم لئلا نكون منهم ونحن لا نعلم قال اما انهم من اخوانكم من
جلدتكم ويأخذون من الليل كما تأخذون ولكنهم اذا خلوا بمحارم الله
انتهكوها كذا وقع ابو هانئ وصوابه ابو عامر الخولاني الحمصي
اخبرنا ه اعلى وهذا على الصواب نبأ بن ابي المكارم وعبد الرحمن بن
محمد الحنبلي قالا انا عبد الله بن بري انا ابو صادق المدني انا ابو الحسن محمد بن
الحسين النيسابوري انا احمد بن محمد بن سلمة الخياط انا ابو يعقوب اسحاق بن
ابراهيم بن يونس البغدادي المنجنيقي بتنيس نا مصعب بن عيسى بن يونس نا عتبة بن علقمة
عن ارطاة بن المنذر عن ابي عامر الخولاني عن ثوبان قال قال رسول الله صلى الله عليه وسلم
لاعلمن اقواما من امتي يأتون يوم القيامة بحسنات كأمثال جبال تهامة يجعلها
الله هباء منثورا قالوا يا رسول الله صفهم لنا وجلهم لئلا نكون منهم ونحن لا نعلم
قال اما انهم اخوانكم ومن جلدتكم ويأخذون من الليل كما تأخذون ولكنهم اقوام
اذا خلوا بمحارم الله انتهكوها ه رواه ابن ماجه عن عيسى بن يونس على الموافقة
وكان الزهد ومعنى انتهكوها تناولوها بما لا يحل ه مولد عبد الرحمن الطريفي
وكان يكتب اسمه عبد الرحمن سنة ثمان وثمانين وستمائة بدمشق
ومات بها ضحاه يوم الاثنين سادس ذي القعدة سنة [illegible] وستين وستمائة ه
ودفن من الغد يوم الاحد [illegible] قاسيون **عبد الرحمن** بن اسماعيل بن
ابراهيم بن عثمان بن ابي بكر بن العباس بن محمد ابو محمد المقدسي المخندي الدمشقي الدار والمولد
الشافعي الفقيه المقرئ النحوي المعروف بابي شامة اخبرنا الامام
ابو محمد عبد الرحمن بن المقدسي قراءة عليه قال انا عبد الله بن عمر البغدادي قدم علينا
دمشق واجازه لي عبد الله بن عمر قال انا ابو الوقت عبد الاول بن عيسى السجزي قال انا
ابو الحسن عبد الرحمن بن محمد بن المظفر بن محمد بن داود الداودي انا ابو محمد عبد الله بن احمد

حويه الحموي نا ابو عمر العبسي عمر بن العباس السمرقندي نا الحافظ
ابو محمد عبد الله بن عبد الرحمن الدارمي نا عفان نا حماد بن زيد نا عاصم بن بهدلة
عن ابي وائل عن عبد الله بن مسعود قال خط لنا رسول الله صلى الله عليه وسلم
يوما خطا ثم قال هذا سبيل الله ثم خط خطوطا عن يمينه وعن شماله
ثم قال هذه سبل على كل سبيل منها شيطان يدعو اليه ثم تلا وان هذا
صراطي مستقيما فاتبعوه ولا تتبعوا السبل فتفرق بكم عن سبيله ه
انشدنا ابو محمد الشافعي لنفسه في اول كتابه الذي صنفه وهو
جواب المسئلة في وجوب البسملة

ضمنت هذا الجزء جواب المسالة ... في ذكر تقرير وجوب البسملة
وسنية الجهر بها كالحمد له ... وشرحها بعونه فالحمد لله

توفي يوم الثلاثاء الليلة التاسعة عشر من شهر رمضان سنة خمس وستين
وستمائة ودفن بمقبرة باب الفراديس وكان مولده بها في ليلة الجمعة
الثالث والعشرين من شهر ربيع الآخر سنة تسع وتسعين وخمسمائة

عبد الرحمن بن الاعز بن كرم بن علي بن محمد بن حدايا ابو القاسم
البغدادي الحربي قرأت على ابن حدايا بالحربية غربي بغداد اخبرك
ابو منصور مظفر بن علي بن عثمان بن جحشويه قراءة عليه وانت تسمع
ان ابو العباس احمد بن ابي غالب الوراق نا عبد العزيز بن علي بن احمد الازجي نا
ابو القاسم نا ابو طاهر محمد بن عبد الرحمن بن العباس المخلص نا عبد الله بن ابي سعد نا
داود بن رشيد نا وكيع نا سفيان عن الاسود بن قيس
عن نبيح العنزي عن جابر بن عبد الله قال كان اصحاب رسول الله صلى الله
عليه وسلم اذا خرج مشوا امامه وتركوا ظهره للملائكة ه
رواه ابن ماجه في السنن عن علي بن محمد عن وكيع بخرج

عبد الرحمن بن جعفر بن عبد الله بن عبد الله ابو القاسم التميمي الاكندري
المعروف بابن ابي نزار كتب في نا سكندرية في اواخر المحرم سنة اربع واربعين وستمائة

عبد الرحمن بن حارث بن محمد بن مبارك ابو عبد الله البغدادي الخزاز
اخبرنا عبد الرحمن بن حارث بن عمر بن علي بجامع الحربية غربي بغداد نا ابو محمد ونوح
عبد الله بن احمد الحربي نا ابو القاسم هبة الله بن محمد بن عبد الواحد الشيباني نا ابو علي الحسن بن
علي بن محمد الواعظ نا ابو بكر احمد بن جعفر بن حمدان القطيعي نا عبد الله بن احمد بن محمد بن حنبل حدثني
ابي نا وهب بن جرير نا ابي قال سمعت محمد بن اسحاق يحدث عن عبد الله بن ابي بكر عن عبد الله بن
جعفر قال بعث رسول الله صلى الله عليه وسلم جيشا استعمل عليهم زيد بن حارثة فقال زيد او
[illegible] استشهد فامير كم جعفر فقال زيد او استشهد فامير كم عبد الله بن رواحة
[illegible] فلما جاء زيد [illegible] حتى قدم اخذ الراية جعفر فما زال حتى قتل
[illegible] عبد الله بن رواحة فما زال حتى قتل اخذ الراية خالد بن الوليد بغير امرة
وانه خبرهم النبي صلى الله عليه وسلم فخرج الى الناس فحمد الله واثنى عليه
وقال ان اخوانكم لقوا العدو وان زيدا اخذ الراية فما زال حتى قتل او استشهد
[illegible] الراية جعفر [illegible] حتى قتل او استشهد اخذ الراية
عبد الله بن رواحة فما زال حتى قتل او استشهد اخذ الراية سيف من سيوف الله
خالد بن الوليد ففتح الله عليه ثم اقبل الى جعفر فقال ائت نساءهم ثم اتاهم فقال لا
تبكوا على اخي بعد اليوم ادعوا لي بني اخي قال فجيء بنا كانا افراخ فقال ادعوا
لي الحلاق فجيء بالحلاق فحلق رؤوسنا ثم قال اما محمد فشبيه عمنا ابي طالب واما
عبد الله فشبيه خلقي وخلقي ثم اخذ بيدي فاشالها فقال اللهم اخلف
جعفرا في اهله وبارك لعبد الله في صفقته ثلاثا قالها ثلاث مرات قال
فجاء امنا فذكرت يتمنا وجعلت تتفرش له فقال العيلة تخافين
عليهم وانا وليهم في الدنيا والآخرة ه رواه ابو داود في النزهد عن
عقبة بن مكرم وابن المثنى عن وهب بن جرير ورواه النسائي في المزينة عن
عمرو بن منصور وفي المناقب عن ابن المثنى عن وهب به توفي ابن حارثة ببغداد
ليلة الخميس الثاني عشر من شهر رمضان سنة اثنتين وخمسين وستمائة ودفن بباب حرب
كسائي بدار صاحبنا علي بن سفيان رحمهما الله

عبد الرحمن بن حسان
بن عثمان بن عبد الرحمن ابو القاسم التغلبي الحنفي الخطيب ابن الدبيثي
انشدنا الخطيب ابو القاسم عبد الرحمن لنفسه

ماء حبر تردى ناحت مطوقة ... لا تشتفي اليكم تردد الطرب
وهتفت شوقا بوادكم وساكنه ... وقلت سقيا لك لا تنضب وتكتئب
اذا دعاني الهوى لبيته عجلا ... وارد علة اعي الصبر اجتنب

الجزء الرابع والعشرون من معجم شيوخ

العبد الفقير الى عفو ربه
المستغفر من ذنبه
ابي محمد وابي احمد عبد المؤمن بن خلف ابي الحسن الدمياطي
اوله عن عمر بن شبرويه واخره عن عمر بن الخطاب
وعدتها ثلاثون شيخا

وانشدنا الخطيب ايضا قال انشدنا ابو عبد الله السوسي الرعيني
قال انشدنا ابن شرط الله

يحنو عليك اذا انبتك نابه من الزمان كما يبره وابه
وتهتدي بصباح من بصيرته اذا اظلك ليل الشك والريب

اخر الجزء الثالث والعشرين من امالي

والحمد لله وحده وصلواته على سيدنا محمد واله وصحبه

بسم الله الرحمن الرحيم عبد الرحمن بن الحسن

بن زهرة بن الحسن بن زهرة ابو المحاسن بن ابي علي العلوي الحسيني
الحلبي اخو علي النقيب قرئ على الشريف ابي المحاسن الحلبي وانا اسمع
اخبرك الشريف ابو هاشم عبد المطلب بن النضر بن عبد المطلب العباسي الطبري
الحنبلي الفقيه قراءة عليه انا القاضي ابو سعيد عمر بن علي بن الحسين المجودي
قراءة عليه بلفظه انا القاضي ابو علي الحسن بن علي بن محمد بن احمد بن جعفر الوخشي
الكاتب انا ابو الحسين علي بن محمد بن عبد الله بن بشران وابو الحسن محمد بن احمد
بن محمد بن احمد بن رزقويه ح واخبرنا عالبا ابو القاسم ابن السعود البغدادي
قراءة عليه قال اخبرنا ام عتب بنت عبد الله الوهبانية انا ابو عبد الله
الحسين بن احمد بن محمد بن طلحة النعالي انا ابو الحسن بن رزقويه قال انا اسماعيل بن
محمد الصفار انا ابو محمد عبد الله بن ايوب المخرمي نا سفيان عن الزهري عن انس
ان النبي صلى الله عليه وسلم نهى عن الدبا والمزفت ان ينتبذ فيهما رواه
مسلم عن ابن ابي عمر عن سفيان فوقع بدلا له عاليا تساعيا ورواه هو والبخاري
والنسائي من طرق الى الزهري ولد ابو المحاسن بحلب سنة ست

عبد الرحمن بن ابي الحسن بن عيسى بن علي بن يعرب ابو محمد القحطاني

اليمني الزبيدي ومولده بها سنة سبع انشدنا ابو محمد عبد الله
بن ابي بكر بالمدرسة العزيزية العتيقة بالموصل لنفسه وقصيد

فؤاد من البرق الخفوق خفوق ودمع من الركب الطليق طليق
وما زلت منذ فارقت مصر تعودني خيالا على شحط المزار طروق
عجبت له في خلصة ارقا الى الحصن والمرعى عليه سحيق
والى حسن ما بيني وبينه ونجم الثريا في السما غريق
وانشدنا ايضا لنفسه بالموصل من قصيد

بالجيزة من على المحصب منزل فغرتمر به الصبا والشمال
[illegible] رواح فيه دائم مستنيم [illegible] او مستقبل
[illegible] ما ذاري خلوا وفي نقبته ما تزهل
[illegible] كالدمى ذبذبه الغمر [illegible]

ومنها

اني وان بعد المدى وتطاولت ايامه ارجوكم واؤمل
واعارض الركبان ازهم اقبلوا من نحو ارضكم وعنكم اسال
واشيع المتحملين لانني اهدي السلام اليكم واحمل
ذكاني بالسفر ازهم اقبلوا او ادبروا من اجل ذاك موكل
ولقد بعثت العيس ثم زجرتها بمقالة وقلت لها وليلي ليل
لا تعدلي عن اربل او تقصدي باب ابن نصر فالمحجة اثر بل

ابن نصر هو الصاحب تاج الدين محمد بن نصر رضي الله عنه باصاحب اربل
وانشدنا ايضا لنفسه وكتب به اليه

يا ابن الكرام من ذوابه مرزوابه هاشم والطيبين اروماله نسابه
ان ساني متخلف فتركته متغابيا عنه فان جوابي
ليس الغبي بسيد في قومه لكن سيد قومه المتغابي

هذا البيت لا حبيب لي تمام ضمنه وانشدنا ايضا في الشهيد الملك
المعظم لما جاءته خلعة الخليفة بالحصن

جاءتك من حرم الخلافة فرحلة اردافها بشذى النبوة تفعم
فلبستها باليمن اكرم ملبس فلبهنها منك المقام الاعظم
قد شرفت وتشرفت فكلاهما بجمال صاحبه رداء معلم

عبد الرحمن بن حمزة بن احمد بن اسماعيل بن حمزة بن ابي البركات ابو القاسم

بن ابي الرضى ابي العباس البغدادي المعروف بابن الطبال ابن اخي يوسف بن احمد
قراءة علي عبد الرحمن بن حمزة ببغداد اخبرتك نور العين ضوء الصباح بنت
بنت المبارك بن كامل ابي غالب الخفاف قراءة عليها قالت انا ابو حفص عمر بن
حمد بن خلف البندنيجي قراءة عليه وانا نسمع انا ابو القاسم عبد الله بن
الحسن بن محمد الخلال انا ابو محمد الحسن بن الحسين بن علي بن العباس النوبختي قراءة
والدي عليه نا علي بن عبد الله بن مبشر الواسطي نا عبد الحميد هو ابن بيان
نا هشيم عن حصين قال كنت مع عمار صاحب رسول الله صلى الله عليه وسلم

في يوم عيد مع بشر بن مروان قال فرفع يديه بالدعا فقال عماره
قبح الله هاتين اليدين القصيرتين لقد رأيت رسول الله صلى الله
عليه وسلم وما يزيد أن يشير بأصبعه ○ يعني المسبحة ○
رواه مسلم من حديث ابن ادريس وابي عوانة عن حصين ولعماره بن
رؤيبة حديث آخر في صحيح مسلم لن يلج النار من صلى قبل طلوع الشمس
وقبل غروبها وهما من الأصول التي لم يخرجها البخاري في صحيحه ○
قتل عبد الرحمن هذا في وقعة التتار ببغداد في المحرم من أول صفر سنة
ست وخمسين وستمائة وكان مولده بها في يوم الأربعاء التاسع عشر من
شهر ربيع الآخر سنة اثنين وستمائة **عبد الرحمن** بن
الخضر بن الحسين بن الخضر بن الحسين بن عبد الله بن الحسين بن عبد الله بن أحمد بن عبدان
أبو الحسين الأزدي الدمشقي الشاهد قرأت على أبي الحسين بن عبدان
بدمشق أخبرك أبو طاهر بركات بن إبراهيم بن طاهر بن بركات بن إبراهيم القرشي
قراءة عليه وأنت تسمع أن أبو محمد هبة الله بن أحمد بن محمد بن أبي القاسم
الحسين بن محمد بن إبراهيم الحناي الدمشقي أنا أبو بكر عبد الله بن محمد بن عبد الله بن
الحناي البغدادي نا أبو يوسف يعقوب بن أحمد بن عبد الرحمن الجصاص قال أخبرنا
الحسن بن مكرم نا مصعب بن المقدام نا هشام بن زياد عن الحسن عن أبي هريرة
عن النبي صلى الله عليه وسلم قال من قرأ سورة حم الدخان في ليلة أصبح
مغفورا له ○ رواه الترمذي عن نصر بن عبد الرحمن عن زيد بن الحباب عن هشام بن زياد
وبه إلى الجصاص قال نا محمد بن حسان الأزرق نا وكيع بن الجراح عن
سفيان عن يونس بن عبيد عن الحكم بن الأعرج عن الأشعث بن قيس عن أبي بكرة
قال قال رسول الله صلى الله عليه وسلم من قتل معاهدا في غير كنهه حرم الله عليه
الجنة أن يجد ريحها وإن ريحها ليوجد من مسيرة سبعين عاما ○ رواه النسائي
في القود والسنن عن الحسين بن حريث عن إسماعيل بن علية عن يونس بن عبيد به
ورواه حماد بن زيد عن يونس عن الحكم عن أبي بكرة نفسه قال النسائي الصواب
حديث علية وابن علية أثبت من حماد مولد عبد الرحمن في سنة تسعين وكسر
وتوفي في السادس من المحرم سنة ست وأربعين وستمائة
عبد الرحمن بن داود بن سليمان بن ضاحي بن عبد الله بن جعفر بن

رضوان بن جعفر بن عبد الملك أبو القاسم المخزومي المعروف بالعماد
أنشدنا أبو القاسم عبد الرحمن بن داود بن سليمان بمكة شرفها الله تعالى
من قصيدة مدح بها رسول الله صلى الله عليه وسلم

هاج اشتياقك منزل النوار ... حلته أيدي القطر بالنوار
نشر الربيع عليه حلة سندس ... تلهي بوشي بدائع الأزهار
من أبيض مثل الجمان وأحمر ... كالأرجوان وأصفر كبهار
فالأقحوان حكى بطول تبسم ... ثغرا أبرز فلاعين النظار
وغدا النهار سبائكا من عسجد ... قد رصعت بجواهر الأمطار
وبدا على عرض الغدير لبانة ... ظل فكان كمعصم بسوار
وكأنما قلب المتيم طائر من صدره ... نزع الهوى طيار
هو منزل أغار السرور لحسنه ... فنفى الأسى عن شيحه والغار
وإذا الصبا سحبت عليه رداءها ... راحت معطرة بطيب غرار
لله دره مربيه كأنه ... عقد فمنه قلائد الأعمار
أضلابه تصل المنى بلذاذة ... وتغار لألأ بكاره بالأبكار
عيش صفا وحلا لقلبك برهة ... فرمته أيدي البعد بالأكدار
دع ذا فقد صرف الفؤاد عنانه ... عن ذكر أرباز ووصف ديار
وأطاره مدح النبي محمد ... فاجنح له بالسمع والأبصار
علم النبوة والرسالة والندى ... بأتمه الغادي لها والساري
شمس تجلت لا يغيب ضياؤها ... بدر يضيء لنا بغير سرار

وذكر بقيتها نحو مائتي بيت

عبد الرحمن بن رزق الله بن أبي بكر بن خلف بن أبي الهيجاء الكرخي
أخو عبد الرزاق قرأت على عبد الرحمن بن رزق الله بن أنس عن عز بن زيد
الحسن بن زيد وعبد العزيز بن معالي قالا أنا محمد بن عبد الباقي أنا إبراهيم بن عمر أنا
عبد الله بن إبراهيم نا أبو مسلم نا أبو الربيع نا سليمان التيمي عن محمد بن سيرين
عن أبي هريرة عن عمر بن الخطاب قال يصلي المرأة في ثلاثة أثواب درع وخمار وإزار

عبد الرحمن بن سالم بن الحسن رحمه الله مخفوظ الحسن بن
محمد بن الحسن بن أحمد بن الحسين ابن صصرى أبو محمد بن أبي الغنائم بن أبي المواهب
بن أبي البركات بن أبي محمد الربعي التغلبي الدمشقي المعدل أخو الحسن ومحمد
وأصلهم من بلط ويقال لها بلد وهي فوق الموصل وقد أجاز لي والدهم
قرئ على أبي محمد عبد الرحمن وعلى أخويه ببستنا بهم ظاهر دمشق
وأنا أسمع قيل لهم أخبركم زيد بن الحسن أبو اليمن وقيل لعبد الرحمن والحسن
أخبركما أيضا أبو حفص عمر بن أبي بكر محمد البغدادي قال أنا أبو بكر محمد بن
عبد الباقي بن محمد البزاز أنا أبو إسحاق إبراهيم بن عمر بن أحمد العسال أنا أبو محمد
عبد الله بن إبراهيم بن أيوب نا إسحاق بن خالويه الباب بشيري نا يوسف
نا علي بن بحر القطان نا الوليد بن مسلم نا أبو سعد بن روح بن جناح
عن مجاهد عن ابن عباس عن النبي صلى الله عليه وسلم قال فقيه واحد
أشد على الشيطان من ألف عابد ○ رواه الترمذي في العلل عن محمد بن إسماعيل
عن إبراهيم بن موسى عن الوليد وقال غريب لا نعرفه إلا من هذا الوجه
ورواه ابن ماجه في السنن عن هشام بن عمار عن الوليد ثنا
ابن جعفر بن مرة ربعا الثاني عشر من شعبان وقيل ليلة الثلاثاء
الحادي عشر وسبعمائة عن أربع وستين سنة بدمشق ودفن بسفح
عبد الرحمن بن سالم بن يحيى بن خميس بن يحيى رحمه الله
مواهب أبو محمد الأنباري الأصل البغدادي البابصري الحنبلي
نزيل دمشق قرأت على عبد الرحمن الأنباري بدمشق أخبرك
أبو الحسن زيد الكندي قراءة عليه أنا محمد بن عبد الباقي بن أحمد البزاز أنا
إبراهيم بن عمر بن أحمد الحنبلي أنا عبد الله بن إبراهيم بن أيوب نا القاضي أبو محمد يوسف
بن عمر نا محمد بن كثير العبدي نا سفيان الثوري عن ابن أبي ليلى عن عطاء عن زيد
بن خالد الجهني قال قال رسول الله صلى الله عليه وسلم من جهز حاجا أو جهز غازيا
أو خلفه في أهله بخير فقد حج وغزا قال مثل أجره من غير أن ينقص من أجره شيء
رواه البخاري ومسلم من حديث سفيان الثوري عن محمد بن عبد الرحمن بن أبي ليلى عن
عبد الله بن أبي سليمان عن عطاء وقد اتفقا

على فصل من جهز غازيا من حديث نبيط بن شريط عن زيد وكذلك رواه
أبو داود والترمذي والنسائي من حديث عنه ورواه الترمذي أيضا
من حديث ابن عيينة عن ابن أبي ليلى عن عطاء عن زيد ورواه فصل من فطر صائما
من حديث عبد الملك بن أبي سليمان عن عطاء عن زيد وقال صحيح فلم يذكر وقد روي
عن عطاء عن عائشة توفي ابن الأنباري بدمشق ليلة سلخ ربيع الآخر سنة
إحدى وستين وستمائة **عبد الرحمن** بن سليمان بن سعيد بن سليمان
أبو محمد العمراني الأصل الحراني الحنبلي الفقيه وجده سعيد بن زريق
وهو الذي قدم حران قرأت على عبد الرحمن بن سليمان وأنا أسمع بجامع دمشق
أخبرك أبو الثناء حماد رحمه الله بن حماد الحراني قراءة عليه أنا أبو القاسم
سعيد بن أحمد بن الحسن بن البناء إذنا عاليا أبو الحسن البغدادي عن
سعيد أنا الشريف الزاهد أبو نصر محمد بن محمد بن علي الزينبي نا أبو بكر محمد بن عمر
بن علي بن خلف الوراق المعروف بابن زنبور نا أبو بكر محمد بن السري بن عثمان التمار
نا نصر هو ابن شعيب مولى العبديين نا أبي نا جعفر بن سليمان الضبعي عن
الليث عن مجاهد عن ابن عمر قال قال رسول الله صلى الله عليه وسلم من حج بعد
وفاتي وزار قبري كان كمن زارني في حياتي ○ غريب من حديث الليث بن
أبي سليم عن مجاهد لا نعرفه إلا من هذا الوجه تفرد به عنه جعفر بن سليمان
الضبعي مولد ابن العمراني هذا بحران في أحد الربيعين سنة خمس وأربعين
وخمسمائة وتوفي بدمشق بالبيمارستان النوري في الثالث والعشرين من شعبان
سنة سبعين وستمائة ودفن من يومه بسفح قاسيون ○
عبد الرحمن بن طلحة بن مظفر بن محمد بن غانم بن العلاء بن طالب أبو الفرج
التيمي العراقي العكبري قرأت على الشيخ الصالح عبد الرحمن بن طلحة
بالعكبرية قرية من أعمال دجيل في الكرة الأولى أخبرك أبو علي الحسن بن
مسلم بن أبي الحسن الفارسي قراءة عليه في منتصف صفر سنة تسع
وثمانين وخمسمائة قال أنا أبو البدر إبراهيم بن محمد بن منصور الكرخي الفقيه
الشافعي قراءة عليه وأنا أسمع قال أخبرك إسناده الشيخ الفقيه
الإمام أبو إسحاق إبراهيم بن علي بن يوسف الشيرازي قراءة عليه في صفر
سنة أربع وسبعين وأربعمائة قال أنا أبو علي الحسن بن أحمد بن إبراهيم

ابن بشاذان البزاز قال نا ابو بكر احمد بن سليمان ابو العباد قال نا
علي بن حرب بسامرا نا ابو معاوية نا الاعمش عن عبد الله بن مرة
عن ابي الاحوص عن عبد الله قال قال النبي صلى الله عليه وسلم لو
كنت متخذا خليلا لاتخذت ابا بكر خليلا ۞ رواه مسلم عن ابي بكر عن ابي معاوية
سمعت على هذا الشيخ جزء من عرفة بسماعه وابن كلس في غير ذلك بسماعه
من عبد المغيث بن زهير الحربي وعبد الرحمن بن الجوزي وكان صالحا
عبد الرحمن بن عاصم بن عمر بن مجلي ابو محمد البغدادي الخياط
قرأت على عبد الرحمن بن عاصم بالظفرية بشرقي بغداد اخبرك ابو محمد
عبد العزيز بن محمود بن المبارك الحافظ قراءة عليه انا ابو محمد يحيى بن علي بن محمد
ابن الطراح المقرئ انا الشريف ابو الحسين محمد بن علي بن محمد بن علي بن
عبيد الله بن عبد الصمد ابن المهتدي بالله نا عثمان هو ابو الطيب عثمان بن
عمرو بن محمد بن المكتاب امام جامع المدينة نا يحيى بن محمد بن صاعد نا
الحسين بن الحسن نا ابن المبارك انا بريد بن عبد الله بن ابي بردة عن
جده ابي بردة عن ابي موسى الاشعري عن النبي صلى الله عليه وسلم
قال المؤمن للمؤمن كالبنيان يشد بعضه بعضا وادخل
رسول الله صلى الله عليه وسلم اصابعه بعضها في بعض
رواه مسلم عن محمد بن العلاء عن ابن المبارك ورواه البخاري والترمذي
من حديث ابي اسامة عن بريد ورواه البخاري ايضا والنسائي من
حديث سفيان عن بريد ۞ **عبد الرحمن** بن عبد الرحيم
عبد الرحمن بن الحسن بن عبد الرحمن بن طاهر بن محمد بن محمد بن الحسين بن علي الكرابيسي
ابو طالب ابن ابي صالح بن ابي طالب الحلبي الشافعي الفقيه المعروف
بابن العجمي قرأت على الشيخ الجليل ابي طالب عبد الرحمن بن ابي الحلب
غيره واخبرك ابو الفرج يحيى بن ابي الرجاء بن ابي الفرج سعد بن يحيى
ابو جعفر بن محمد الصوفي الصيرفي قدم حلب قراءة عليه انا ابو علي الحسن بن
احمد بن محمد بن الحداد دمورا انا ابو نعيم احمد بن عبد الله بن احمد الحافظ

انا ابو بكر محمد بن الحسين الآجري انا الفريابي نا قبيصة نا سعيد بن عبد الله
بن لهيعة عن يزيد بن ابي حبيب عن محمد بن عمرو بن حلحلة عن محمد بن عمرو بن العامري
قال كنت في مجلس من اصحاب رسول الله صلى الله عليه وسلم فذكروا
صلاته فقال ابو حميد الساعدي انا اعلمكم بصلاة رسول الله صلى
الله عليه وسلم وكانت من همتي رأيت رسول الله صلى الله عليه وسلم
اذا قام الى الصلاة كبر ثم قرأ فاذا ركع امكن كفيه من ركبتيه وفرج
بين اصابعه ثم هصر ظهره غير منتصب ولا متقنع راسه ولا طامح فاذا
رفع راسه اعتدل قائما حتى يعود كل عضو منه الى مكانه فاذا
سجد امكن الارض من جبهته وانفه ومن كفيه وركبتيه وصدور
قدميه ثم اطمأن ساجدا فاذا رفع راسه اطمأن جالسا واذا قعد
في الركعتين قعد على نظر قدمه اليسرى ونصب اليمنى فاذا كانت
الرابعة افضى بورك اليسرى الى الارض واخرج قدميه من
ناحية واحدة ۞ رواه ابو داود عن قتيبة على الموافقة ورواه
البخاري عن يحيى بن عبد الله عن يزيد وقد وقع لنا من وجه اخر موافقة
عالية بدرجتين لابي داود ايضا ذكرناه في الاربعين الموافقات
مولد ابن العجمي هذا بحلب في سنة تسع وستين وخمسمائة وتوفي بعد
وقعة التتار بحلب بايام قليلة اخذ قلعتها في صفر سنة ثمان وخمسين
وستمائة بعد ان عذب فاختلط عقله بسببه ۞ **عبد الرحمن** بن عبد السلام
بن ابي محمد الصغاني الاصل البغدادي الحنفي الفقيه القاضي
اخو محمد وعبد الملك اخبرنا قاضي القضاة شرقا وغربا
بغداد وقريا ابو الفضل القاضي ابي محمد عبد السلام بن ابي علي
بالمطبق من دار الخلافة شرقي بغداد انا والدي في جمادى الاولى
سنة ثمان وتسعين وخمسمائة انا الفقيه العدل ابو عبد الله الحسين بن
الحسن بن عبد الله المقدسي الحنفي رواه علينا وانا اسمع في رجب سنة

اثنتين وثلثين وخمسمائة بقراءة عبد الكريم بن محمد السمعاني قال انا الحافظ
ابو عبد الله محمد بن ابي نصر عبد الله الحميدي قراءة عليه وانا نسمع في رجب
سنة ثمان وتسعين واربعمائة انا ابو الحسين محمد بن ابراهيم الجناي بقراءتي
عليه ح وقراءة عليه على فرج عبد الله اخبرك ابو طاهر بن ابي اسحاق
سماعا انا ابو محمد هبة الله بن احمد الامين قال انا ابو القاسم الجناي قال انا
ابو الحسين عبد الوهاب بن الحسن الكلابي انا ابو بكر محمد بن خزيم بن محمد
العقيلي نا هشام بن عمار بن نصير السلمي نا مالك بن انس قال حدثني
الزهري عن انس بن مالك ان رسول الله صلى الله عليه وسلم اتي بلبن قد
شيب بماء وعن يمينه اعرابي وعن يساره ابو بكر فشرب ثم اعطى
الاعرابي وقال الايمن فالايمن ٥ رفع الينا عاليا من حديث الزهري
عن الزهري ذكرناه في النسائيات ٥ توفي قاضي القضاة ببغداد
يوم الجمعة الحادي عشر من شهر رجب سنة تسع واربعين وخمسمائة
وصلي عليه بعد صلاة الجمعة بجامع القصر ودفن بمقبرة الخيزران
عند تربة الامام ابي حنيفة رحمه الله عنه بشرقي بغداد ٥

عبد الرحمن بن عبد العزيز بن علي بن عبد العزيز ابو القاسم ابي محمد القرشي
المخزومي المصري المعروف بابن الصوفي اخو عبد المحسن قرأت
على عبد الرحمن بن عبد العزيز بن علي المقدسي اخبرنا ابو الطاهر اسماعيل بن
ياسين بن عبد الغني الشحيمي قراءة عليه وانت تسمع انا ابو عبد الله محمد بن احمد بن
ابراهيم الرازي انا ابو عبد الله الحسين بن احمد بن بكار المقرئ الكندي ومحمد بن
احمد بن علي المقرئ التنوخي بمصر قالا انا ابو الحسين عبد الوهاب بن
نوفل الكلابي نا يونس بن عبد الاعلى نا ابو العباس طاهر بن محمد بن الحكم التميمي
نا هشام بن عمار نا الوليد بن مسلم قال حدثني وحشي بن حرب الحبشي
عن ابيه عن جده وحشي بن حرب ان رجلا قال يا رسول الله
انا نأكل ولا نشبع قال فلعلكم تأكلون متفرقين قالوا نعم قال
فاجتمعوا على طعامكم واذكروا اسم الله عليه يبارك لكم فيه ٥

رواه ابن ماجه على الموافقة عن هشام بن عمار وداود بن رشيد
ومحمد بن الصباح ورواه ابو داود عن ابراهيم بن موسى الرازي كلاهما
عن الوليد بن مسلم عن وحشي بن حرب بن وحشي بن حرب عن ابيه عن جده
وحشي بن حرب ابو دسمة الحبشي قال قال له النبي صلى الله
عليه وسلم حين اسلم وحشي له قتل حمزة غيب وجهك عني وهو مولى
جبير بن مطعم وامه تدعى بنت الحارث بن عامر بن نوفل بن عبد مناف
وليس له عن النبي صلى الله عليه وسلم سواه توفي عبد الرحمن بن الصوفي
في ليلة السبت الرابع من ذي الحجة سنة ست واربعين وستمائة وقيل الثالث
بالقاهرة ودفن بالمقطم ودار مولده في سنة اثنين وثمانين وخمسمائة بالشارع

عبد الرحمن بن عبد المنعم بن عبد الرحمن بن عبد المنعم بن عبد الله
بن محمد بن احمد بن عبد الله ابو محمد ابي الفهم الدمشقي البلداني الشافعي الخطيب
المحدث اخبرنا الشيخ الرجال ابو محمد البلداني قراءة عليه بدمشق
انا ابو الفرج عبد المنعم بن ابي الفتح عبد الوهاب بن سعد بن صدقة بقراءتي
قراءة عليه ببغداد انا ابو عثمان اسماعيل بن احمد بن محمد الواعظ المحتسب
الاصبهاني سنة ثمان وخمسمائة قال انا ابو القاسم عبد العزيز بن ابي عبد الله
باصبهان سنة اثنتين واربعين واربعمائة انا الحافظ ابو محمد عبد الله بن محمد بن جعفر
بن حيان الملقب بابي الشيخ املاء في شهر ربيع الآخر سنة اربع وعشرين وثلاثمائة
نا احمد بن عبيد الله بن عمر نا سعيد بن ابي سعيد المقبري عن ابي هريرة قال
كان رسول الله صلى الله عليه وسلم جالسا في ناحية المسجد فدخل رجل
فصلى ثم اتى النبي صلى الله عليه وسلم فسلم عليه فقال وعليك ارجع
فصل انك لم تصل فقال الرجل في الثالثة او في الرابعة علمني قال اذا استقبلت
فاسبغ الوضوء ثم استقبل القبلة فكبر ثم اقرأ ما تيسر معك من القرآن
ثم اركع حتى تطمئن راكعا ثم ارفع راسك حتى تستوي قائما ثم اسجد
حتى تطمئن ساجدا ثم اقعد حتى تطمئن جالسا ٥ كذا رواه

عبد الله بن نمير وأبو أسامة وأنس بن عياض عن عبيد الله عن سعيد
وحدثنا النهر العطار فرواه عن عبيد الله عن سعيد عن ابن عمر عن أبي هريرة
فزاد فيه عن ابن عمر وحديث يحيى العطار أخرجه البخاري ومسلم وأبو داود
والترمذي والنسائي وحديث أبي أسامة أخرجه البخاري وحديث ابن
نمير أخرجه الشيخان والترمذي وابن ماجه وحديث أنس أخرجه أبو داود
مولد البيلداني بفرنند بلد من غوطة دمشق مستهل سنة ثمان
وستين وخمسمائة وتوفي بها في ليلة الاثنين السابع وقد أتم من
شهور سبع آلاف وابن عمر وخمس وستين سنة سمع ببغداد ابن
كليب وابن بشر وغيرهما وسمع بغيرها من جماعة وكتب كثيرا
عبد الرحمن بن عبد المؤمن أبو الفتح وثاب أبو الفرج الشوري
المحمد الدمشقي المولد النجار الكاتب قرأت على الشيخ الشهيد
عبد الرحمن بن نفاسيون ظافر دمشق أخبرك أبو علي حنبل بن عبد الله المعدل
قراءة عليه أنا أبو القاسم هبة الله بن محمد بن عبد الواحد الشيباني أنا أبو علي
الحسن بن علي بن محمد التميمي أنا أبو بكر أحمد بن جعفر بن حمدان القطيعي نا عبد الله بن أحمد
ثني أبي نا ابن أبي عدي ويزيد قالا نا حميد عن أنس قال كنت ألعب
مع الغلمان فأتانا رسول الله صلى الله عليه وسلم قال يزيد في حديثه علينا
فبعثني في حاجة وقعد في ظل حائط أو جدار حتى رجعت
إليه فلما بلغت الرسالة التي بعثني فيها فلما أتيت أم سليم قالت ما حبسك
فلقد بعثتني رسول الله صلى الله عليه وسلم في حاجة قال وما هي قلت سر
بعثني به رسول الله صلى الله عليه وسلم قالت ما سر رسول الله صلى الله عليه وسلم بسره أحدا بعده
رواه أبو داود في الأدب من حديث خالد بن الحارث
ورواه الترمذي وابن ماجه من حديث يزيد وخالد الأحمر كلاهما عن حميد
وولد ابن نفاسيون في ذي الحجة سنة ست وتسعين وخمسمائة وقتل
والده من قرية [illegible] يوم [illegible] وحمل إلى نفاسيون في اليوم
[illegible] سنة سبع وخمسين وستمائة **عبد الرحمن**

بن عبد الواحد بن عبد الرحمن بن عبد الواحد بن محمد بن المسلم بن الحسن بن هلال أبو علي
أبي المكارم بن أبي علي بن أبي المكارم بن أبي طاهر بن أبي الفضل أبي محمد الأزدي
الدمشقي الشافعي المعدل قرأت على عبد الرحمن بن هلال بدمشق أخبرك
أبو علي المعدل بقراءته عليه أنا أبو القاسم الشيباني أنا أبو علي التميمي أنا أبو بكر
القطيعي نا عبد الله بن أحمد حدثني أبي نا معتمر عن حميد عن أنس بن مالك
قال أهدى أبو طيبة رسول الله صلى الله عليه وسلم فأعطاه صاعا من طعام
وكلم مواليه فخففوا عنه ○ رواه أبو داود في البيوع وحديث الدعاء بمد
ورواه الترمذي فيه وحديث أنس حديث حسن صحيح بزيادة هلال
بدمشق يوم الخميس بعد العصر الثالث عشر من شوال سنة سبع وخمسين وستمائة
ودفن من الغد بعد صلاة الجمعة بسفح قاسيون **عبد الرحمن بن**
عبد الوهاب بن خلف بن محمود أبو القاسم بن أبي محمد بن أبي القاسم المصري الفقيه
الفقيه الشافعي أنشدنا الشباب الفاضل أبو القاسم عبد الرحمن بن
ومن رام في الدنيا حياة خليه من الهم والأكدار رام محالا
وهاتيك دعوى قد تركت لبيلها على كل أبناء الزمان محالا
وأنشدنا أيضا لنفسه
وإذا المصيبة خيمت بك لا تكن بقضاء ربك ضيق الصدر
فلعل في طي المصيبة نعمة سبقت إليك وأنت لا تدري
عبد الرحمن بن أبي العز بن شواش أبو القاسم الإسكندري
الكاتب قرأت على عبد الرحمن بن أبي العز بن شواش الإسكندري بالقاهرة
أخبرك أبو القاسم عبد الرحمن بن مكي بن حمزة السعدي قراءة عليه وأنت تسمع
نا أبو عبد الله محمد بن أحمد بن إبراهيم الرازي أنا أبو القاسم علي بن
محمد بن علي الفارسي بمصر أنا أبو أحمد عبد الله بن محمد بن العباس الداودي نا أبو بكر
أحمد بن علي بن سعيد القاضي المروزي نا ابن رشيد نا أبو الوليد مسلم عن
عبد الله بن العلاء حدثني عبد الله بن عامر اليحصبي عن وائلة بن الأسقع
قال قال رسول الله صلى الله عليه وسلم لا تزول قدم ابن آدم يوم القيامة حتى يسأل عن خمس

من رآني وصاحبني والله لا تزالون بخير ما دام فيكم من رآني
وصاحبني والله لا تزالون بخير ما دام فيكم من رآني ورأى من رآني
وصاحبني ○ توفي أبو شواش في يوم الجمعة الخامس عشر من شهر رجب
سنة ست وخمسين وستمائة ○ **عبد الرحمن** بن عثمان
نصر الله بن عبد الرحمن بن محمد بن عساكر واحد بن الحسن بن منازل بن زريق
أبو منصور البغدادي قرأت على عساكر بن عثمان بالمدرسة
النظامية بشرقي بغداد في الرحلة الثانية أخبرك حديث
أبو السعادات نصر الله وبدعي المبارك بن عساكر البزاز قراءة
عليه وأنت حاضر أنا أبو القاسم علي بن الحسين بن عبد الله الربعي قراءة
عليه وأنا أسمع أنا أبو الحسن محمد بن محمد بن إبراهيم بن مخلد البزاز نا
أبو جعفر محمد بن عمرو بن البختري الرزاز إملاء نا سعدان بن نصر بن
منصور البزاز نا سفيان بن عيينة عن عمرو بن دينار قال سمعت
سعيد بن الحويرث يقول عن ابن عباس قال كنا عند النبي صلى الله
عليه وسلم فأتانا الخلاء ثم أنه رجع فأتي بطعام فقلنا يا رسول الله
ألا نتوضأ قال لم أصلي فأتوضأ ○ رواه مسلم عن أبي بكر
والترمذي في الشمائل عن سعيد بن عبد الرحمن جميعا عن سفيان
سمعت على هذا الشيخ جزءا من عرفة بحضوره عند جده أيضا
عبد الرحمن بن علي بن أبي الحسن بن أبي بكر أبو الفرج البغدادي
الحربي الضرير المعروف بابن جميع وبابن ذرة أيضا قرأت
على عبد الرحمن بن ذرة بالحربية غربي بغداد أخبرك عبد الخالق بن عبد الرحمن
بن أحمد بن نصير نا أبو العباس أحمد بن أبي غالب نا عبد العزيز بن علي
[illegible] نا أبو طاهر محمد بن عبد الرحمن المخلص نا عبد الله بن داود نا
[illegible] بن مسلم عن عبد الله بن العلاء عن القاسم عن أبي أمامة عن النبي
[illegible] صلى الله عليه وسلم قال اسم الله الأعظم في ثلاث سور من القرآن
[illegible] وآل عمران وطه ○ رواه أبو داود عن عمرو بن أبي سلمة

عن عبد الله بن العلاء بن زبر ولم يرفعه **عبد الرحمن** بن علي بن
عثمان بن موسى بن إبراهيم بن يوسف بن إبراهيم بن أحمد بن يوسف بن يعقوب
أبو المعالي بن أبي الخير بن أبي عمرو القرشي المخزومي المغيري المصري
الشافعي العدل قرأت على القاضي المكرم أبو المعالي بن أبي الخير
بالقاهرة أخبرك أبو محمد عبد الله بن بري بن عبد الجبار المقدسي النحوي
قراءة عليه وأنا أسمع أنا أبو صادق مرشد بن يحيى بن القاسم الملاحي
أنا أبو بكر محمد بن الخير بن محمد بن خير بن خليفة الإشبيلي أنا أبو الطيب
العباس بن أحمد بن محمد بن إسماعيل العباسي المعروف بابن الشافعي ابن بنت
الإمام الشافعي فيما قيل قال نا أسامة هو ابن الخير بن عبد الله
قال نا عبد الله بن أحمد العدوي نا عمرو بن أبي بكر نا عباد بن كثير عن
ابن عطاء عن عطاء عن ابن عمر قال بينما أنا عند رسول الله صلى الله عليه
عاشر عشرة من المهاجرين ليس فيهم أحد من الأنصار إذ جاء رجل
من الأنصار فسلم على النبي صلى الله عليه وسلم فرد عليه السلام فجلس
فقال يا رسول الله أي المؤمنين أفضل قال أكملهم إيمانا وأحسنهم
أخلاقا قال فأيهم أكيس قال أكثرهم للموت ذكرا وأشدهم له
استعدادا أولئك الأكياس أولئك الأكياس ثم سكت رسول الله
صلى الله عليه وسلم فتنفسنا ثم قال يا معشر المهاجرين إنه ولين
خمس خصال إن أدركتكم وأعوذ بالله أن تدركوهن ما ظهر قوم
بالفاحشة فظهر فيهم إلا سلط الله عليهم
الطاعون والأوجاع التي لم تكن في أسلافهم وما نقص قوم المكيال
والميزان إلا ابتلاهم الله بالسنين وشدة المؤنة وجور الأئمة
وما منع قوم زكاة أموالهم إلا منعهم الله قطر السماء ولولا البهائم
ما سقوا مطرا وما نقض قوم عهد الله وعهد رسوله إلا سلط
الله عليهم عدوا من غيرهم حتى يأخذ من أيديهم وما
لم تحكم أئمتهم بكتاب الله إلا جعل الله بأسهم بينهم

رواه ابن ماجه في السنن مختصرا من قوله يا معشر المهاجرين خمس
اذا ابتليتم بهن الى آخره عن محمود بن خالد الدمشقي عن ابي ايوب سليمان
بن عبد الرحمن عن ابن ابي مالك خالد بن يزيد عن ابيه عن عطاء بن ابي رباح عن ابن عمر
سمع المكرم عثمان بمصر وجماعة واجازا له وبغداد عبد الحق وعبد الرحيم
ابنا يوسف واسعد بن بندار وابو هاشم الدوسي وابو الهيثم بن ابي الهيثم ومسلم بن
ثابت ومسعود بن الناذر وابو بكر احمد بن الناعم وابو شاكر يحيى السنقلاطوني
وآخرون على كاره ويحيى بن السمدنك وعبد الرحمن بن حامد غنيمة وعبيد الله
بن احمد بن حمتيش وعبيد الله بن شاتيل ومحمد بن جعفر بن عقيل وعبد الرحمن بن
الله بن بادي وآخرون وشهده وآخرون ومن مكة المبارك الطباخ ونوس
بن محمد الدينوري وعمر بن عبد المجيد الميانشي ومن اصبهان سكنه به الحافظ
ابو طاهر السلفي والفقيه عبد الله واخوه اسماعيل ابنا عبد الرحمن بن يحيى بن
اسماعيل بن العشائي الدباجي واحمد ومحمد ابنا الخضر بن نقيبه الارمنازيه
وغيرهم ومن دمشق ابو القاسم بن عساكر وغيره وكان مولده في الحادي
والعشرين من صفر سنة تسع وستين وخمسمائة بالقاهرة وتوفي بها
يوم الجمعة السابع من شهر رمضان سنة ست واربعين وستمائة
ودفن في العدة بتربة المعروفة بهم بسفح المقطم قد صرح الامام

عبد الرحمن بن علي بن ابي الفتح ابو القاسم البغدادي المعروف
بابن ابي الدنيا اخو عبد الله قرأت على عبد الرحمن بن ابي الدنيا ببغداد في
الجانب الشرقي اخبرك ابو احمد عبد الوهاب بن علي بن علي الصوفي قراءة عليه
وانت تسمع لجميع حديث ابن عباد ثنا ابو القاسم هبة الله بن محمد بن عبد الواحد
الشيباني ثنا ابو بكر محمد بن محمد بن ابراهيم البزاز ثنا ابو بكر محمد بن عبد الله بن الشافعي
ثنا محمد بن غالب ثنا عبد الصمد بن النعمان ثنا زهير عن ابي اسحاق عن نافع عن ابن
عمر عن النبي صلى الله عليه وسلم قال من اتى الجمعة فليغتسل

[illegible]

عبد الرحمن بن علي بن ابي الندى ابو الفتح بن ابي الحسن الجزري ثم
الموصلي انشدنا عبد الرحمن بن ابي الندى لنفسه بالموصل

هويتها طفلة دقت محاسنها فطرفها نرجس والخد تفاح
يتيمة الدهر تبر الدر في فمها والعقد في جيدها والوجه مصباح

وانشدنا ايضا لنفسه بالموصل

وبي رشا سحاره لحظاته غزال عدين في فؤادي له مرعى
له كفل عال عليه ذوابة تخيل لي من سحره انها تسعى

عبد الرحمن بن عمر بن احمد بن هبة الله بن محمد بن هبة الله ابو المجد
بن ابي القاسم بن ابي الحسن بن ابي الفضل بن ابي غانم بن ابي الفضل العقيلي الحلبي الحنفي
الفقيه الخطيب القاضي المعروف بالمحدث العديم قرأت على عبد الرحمن
عن اخبرك ابو سعد ثابت بن مشرف بن ابي سعد البغدادي قراءة عليه وانت
حاضر قال انا ابو القاسم عبد الكريم بن علي بن الصباغ الناجر المعروف
بفورجه ح وقرأته عالينا على صفية بنت عبد الوهاب بن كاه عن فورجه
قال انا ابو بكر محمد بن احمد بن محمد بن الحسن بن ماجه ثنا ابو بكر بن ابي
محمد بن المرزبان ثنا ابو جعفر محمد بن ابراهيم بن يحيى الجزوري قال ثنا
ابو جعفر محمد بن سليمان بن حبيب ولفظه لوين ثنا ابن عيينة عن ابن جريج
عن ابن ابي مليكة عن عائشة انه ذكر لها ان امرأة تنتعل او انتعلت
فقالت لعن رسول الله صلى الله عليه وسلم الرجلة من النساء
رواه ابو داود في اللباس على الموافقة العالية عن لوين فكان سمعته
من ابي البدر ابراهيم بن محمد الكرخي الفقيه الشافعي وكانت وفاته سنة تسع وتسعين
وخمسمائة مولده في المحرم بحلب في جمادى الاولى سنة اربع عشرة وستمائة
وتوفي بدمشق يوم الثلاثاء سادس عشر شهر ربيع الآخر بعد المحدث الظهير
الحنفي الادب باربعة ايام سنة تسع وسبعين وستمائة ودفن من يومه
بالشرف الاعلى بالقرب من القبة المشتملة على الجوسق الذي بناه والده

عبد الرحمن بن عمر بن ابي بكر بن عمر بن ابي الفضل البغدادي

أخبرني معروف بن الدرداء قرأت على عبد الرحمن بن الدرداء
بالحرم عن بغداد أخبرنا أبو أحمد عبد الله بن أحمد الحافظ قراءة عليه
أنا أبو القاسم عبد الله بن محمد بن عبد الواحد الشيباني أنا أبو علي الحسن بن علي
بن محمد التميمي أنا أبو بكر أحمد بن جعفر بن حمدان القطيعي نا عبد الله بن
أحمد بن محمد بن حنبل قال حدثني أبي نا وكيع وعبد الرحمن قالا نا سفيان عن
مصعب بن محمد عن يعلى بن أبي يحيى عن فاطمة بنت حسين عن أبيها قال عبد الرحمن
عن حسين بن علي قال قال رسول الله صلى الله عليه وسلم للسائل حق
وإن جاء على فرس ○ رواه أبو داود في الزكوة عن محمد بن كثير عن سفيان
عن مصعب بن محمد بن شرحبيل وقد رواه زهير بن معاوية عن شيخ رأى
سفيان عنده عن فاطمة بنت حسين عن أبيها عن علي عن النبي صلى الله عليه وسلم
قرأت على عبد الله بن الدرداء حديثا من غرفة سماعه من ابن كليب ○

عبد الرحمن بن فتوح بن نبهان بن عبد الرحمن بن عبد الجبار بن محمد
أبو القاسم وأبو محمد بن أبي حري القرشي وقد قال له نصار المكي العطار
قرأت على عبد الرحمن بن أبي حري بمنزله بزقاق باب الحرم من مكة
شرفها الله وعظمها في سنة ثلث وأربعين وسبعمائة وقد قارب الثمانين
وطعن فيها أخبرك أبو محمد الفضل بن الحسين بن إبراهيم بن سليمان
الطابثاني قراءة عليه وأنا أسمع بدمشق في رجب سنة إحدى وخمسين
وخمسمائة أنا الشيخان أبو الحسن علي وأبو الفضل محمد ابنا المعز بن
الحسين بن الموازيني أنا أبو عبد الله محمد بن علي بن يحيى بن سلوان المازني
التميمي أنا أبو القاسم الفضل بن جعفر بن محمد التميمي المؤذن قراءة عليه
أنا أبو بكر عبد الرحمن بن القاسم بن الفرج بن عبد الواحد الهاشمي نا أبو مسهر
عبد الأعلى بن مسهر الغساني نا سعيد بن عبد العزيز عن ربيعة بن يزيد عن
أبي إدريس الخولاني عن أبي ذر الغفاري رضي الله عنه عن رسول الله
صلى الله عليه وسلم عن جبريل عن الله تبارك وتعالى أنه قال يا عبادي
إني حرمت الظلم على نفسي وجعلته بينكم محرما فلا تظالموا يا عبادي
كلكم مذنب إلا من عافيت فاستغفروني أغفر لكم يا عبادي كلكم جائع إلا من أطعمت فاستطعموني
أطعمكم يا عبادي كلكم عار إلا من كسوت فاستكسوني أكسكم
يا عبادي لو أن أولكم وآخركم وإنسكم وجنكم كانوا على أفجر قلب
رجل منكم لم ينقص ذلك من ملكي شيئا يا عبادي لو أن أولكم وآخركم وإنسكم
وجنكم كانوا على أتقى قلب رجل منكم لم يزد ذلك في ملكي شيئا يا عبادي
لو أن أولكم وآخركم وإنسكم وجنكم كانوا في صعيد واحد فسألوني فأعطيت
كل إنسان منهم ما سأل لم ينقص ذلك من ملكي شيئا إلا كما ينقص البحر
أن يغمس المخيط غمسة واحدة يا عبادي إنما هي أعمالكم أحفظها
عليكم فمن وجد خيرا فليحمد الله ومن وجد غير ذلك فلا يلومن إلا نفسه
قال أبو مسهر قال سعيد بن عبد العزيز كان أبو إدريس الخولاني إذا
حدث بهذا الحديث جثا على ركبتيه ○ رواه مسلم عن محمد بن إسحق الصغاني
عن أبي مسهر ○ سمع أبو أبي حري من أبي الفضل إسماعيل بن علي الجنزوي
ومن جماعة بدمشق وأجاز له الحافظ أبو طاهر السلفي وتوفي بمكة
يوم الثلاثاء سابع عشر رجب سنة خمس وأربعين وسبعمائة وقد جاوز الثمانين

عبد الرحمن بن أبي القاسم بن أبي المعالي أبو محمد البغدادي المعروف
بابن العنكور وبابن شبيكة أيضا قرأت على عبد الرحمن بن
العنكور بالظفرية بشرقي بغداد أخبرك أبو عبد الله الحسين بن
عبد العزيز بن الحسين بن الوكيل أبو الواسطي البزاز المعروف بابن مشاجر
قراءة عليه أنا أبو المكرم نصر الله بن محمد بن محمد بن مخلد قراءة عليه وأنا
أسمع في رمضان سنة إحدى وتسعين وخمسمائة أنا القاضي أبو تمام
علي بن محمد بن الحسن الواسطي سنة ثمان وخمسين وأربعمائة أنا أبو الحسين
محمد بن المظفر بن موسى الحافظ البزاز قراءة عليه في شوال سنة ثمان
وسبعين وثلثمائة نا أبو عبد الله أحمد بن الحسن بن عبد الجبار الصوفي
في شوال سنة ثلث وثلثمائة نا أبو أحمد الهيثم بن خارجة نا إسماعيل بن
سعد عن عبد الرحمن بن زياد بن أنعم عن عبادة بن نسي عن عبد الرحمن بن

عن معاذ رجل قال كان رسول الله صلى الله عليه وسلم اذا توضأ
مسح وجهه بطرف ثوبه ٥ رواه الترمذي في الطهارة عن قتيبة
عن رشدين عن عبد الرحمن عن عقيل عن حميد عن عبادة به وقال هو غريب
واسناده ضعيف ٥ سمع ابن العنكوري جزء ابي نصار من ابي الاخضر

عبد الرحمن بن ماجد بن جوشن بن يوسف بن درع عبد الرحمن
ابو محمد العثماني بضم العين وتشديد الراء قرية من اعمال صرخد من الشام
انشدنا العفيف الفاضل عبد الرحمن بن ماجد لنفسه بالقاهرة

يا نظرة سلبت قلبي ولم تعد ... ويا غرام غرامي كيف لا تزد
ويا بليلة فيادا المستهام به ... عطفا عليه لوجد الواجد الصمد
وارحمتا لكئيب زال عن زمن ... حليف الوجد والكمد
صبا اذا نام اهل الحي ازعجه ... وجد بعيت على الاحشا بالرصد
يا منجدا وبلاء الجزع بغيته ... قصدا فديتك هل تحنو على احد

عبد الرحمن بن محمد بن ابراهيم بن احمد بن عبيد الله بن العباس
ابو القاسم ابي عبد الله المعروف بابن الخطيب قرأت على عبد الرحمن
الخطيب بثغر الاسكندرية اخبرك والدك محمد بن ابراهيم قراءة عليه وانت تسمع
قال انا ابو حفص عمر بن عبد المجيد بن عمر بن اسد الميانشي ثم المياشي
وذكر لي عبد الرحمن عن عثمان عن الميانشي قال انا الشيخ الامام ابو عبد الله محمد
بن حامد المقدسي قال انا سمع ابا سلام ابو علي اسماعيل بن احمد البيهقي
انا ابو الحسين بن عبد الغافر بن محمد الفارسي قال الميانشي وحدثنا القاضي
الامام ابو المظفر محمد بن علي بن الحسين الشيباني الطبري باللفظ له انا
جدي الشيخ الامام ابو عبد الله الحسين بن محمد عن الشيباني الطبري
انا الشيخ ابو الحسين بن عبد الغافر بن محمد الفارسي العدل قراءة عليه
قال انا ابو احمد محمد بن عيسى بن عمرويه الجلودي انا ابراهيم بن محمد
بن سفيان انا مسلم بن الحجاج حدثني ابو الطاهر احمد بن عمرو وعبد الله بن عبد
الرحمن وحرملة بن يحيى التجيبي انا ابن وهب عن يونس عن ابن شهاب

ان عطاء بن يزيد الليثي اخبره ان حمران مولى عثمان اخبره ان عثمان بن عفان دعا
بوضوء فتوضأ فغسل كفيه ثلث مرات ثم تمضمض واستنثر ثم غسل
وجهه ثلث مرات ثم غسل يده اليمنى الى المرفق ثلث مرات ثم غسل
يده اليسرى مثل ذلك ثم مسح برأسه ثم غسل رجله اليمنى الى الكعبين
ثلث مرات ثم غسل رجله اليسرى مثل ذلك ثم قال رأيت رسول الله صلى الله
عليه وسلم توضأ نحو وضوئي هذا ثم قال رسول الله صلى الله عليه وسلم
من توضأ نحو وضوئي هذا ثم قام فركع ركعتين لا يحدث فيهما نفسه غفر له
ما تقدم من ذنبه قال ابن شهاب وكان علماؤنا يقولون هذا الوضوء اسبغ
ما يتوضأ به احد للصلاة احسناه اعلى وهذا ابو الحجاج الحافظ قال
ابو الحسن الخياط انا ابو علي الحداد انا ابو نعيم الحافظ ثنا حمد بن الحسن
ثنا يوسف القاضي ثنا احمد بن عيسى ثنا ابن وهب قال ابو نعيم وحدثنا محمد بن
ابراهيم بن علي ثنا محمد بن يونس ثنا حرملة بن يحيى ثنا ابن وهب ثنا يونس عن
ابن شهاب ثنا عطاء بن يزيد الليثي اخبره ان حمران مولى عثمان اخبره ان عثمان بن
عفان دعا بوضوء فتوضأ وغسل كفيه ثلث مرات ثم تمضمض واستنشق
ثم غسل وجهه ثلث مرات ثم غسل يده اليمنى الى المرفق ثلث مرات ثم غسل
يده اليسرى مثل ذلك ثم مسح برأسه ثم غسل رجله اليمنى الى الكعبين
ثلث مرات ثم غسل اليسرى مثل ذلك ثم قال رأيت رسول الله صلى الله
عليه وسلم توضأ نحو وضوئي هذا ثم قال رسول الله صلى الله عليه وسلم
من توضأ نحو وضوئي هذا ثم قام فركع ركعتين لا يحدث فيهما نفسه
غفر الله له ما تقدم من ذنبه لفظ حرملة ٥ رواه مسلم عن حرملة
والي الطاهر بن السرح جميعا عن ابن وهب ٥ مولد ابن الخطيب
في سنة ثلث وسبعين وخمسمائة ووفاته بثغر الاسكندرية
في شوال سنة خمس واربعين وستمائة ٥

آخر الجزء الرابع والعشرين من المعجم والحمد لله وحده
وصلواته على سيدنا محمد وآله وصحبه وازواجه والتابعين بإحسان

قرأت جميع هذا الجزء على مخرجه شيخنا الإمام العلامة الحافظ الناقد
رحلة الوقت شرف الدين أبي محمد عبد المؤمن خلف بن أبي الحسن الدمياطي
نفع الله به فسمعه السادة الأجلاء القاضي عماد الدين محمد وأخوه القاضي عز الدين
عبد العزيز ابنا القاضي تقي الدين أحمد بن عثمان بن عيسى بن عمر بن قاضي عجلون
الأشمونيين والصدر الكبير صفي الدين أبو بكر بن عبد الله بن أحمد بن منصور بن أحمد
القشاشي وشهاب الدين أحمد بن أحمد بن الحسن بن موسى الأنصاري وتقي الدين
محمد بن الحسن بن علي بن عيسى بن الحسن بن علي اللخمي وأبو القسم محمد بن أحمد بن داود
اللخمي ونور الدين علي بن إبراهيم بن يوسف بن أبي العز الواعظ العراقي وشمس الدين
محمد بن عبد العزيز بن إبراهيم الدمياطي وبهاء الدين أرسلان بن بيبرس بن عبد الله
الغزي وشهاب الدين أحمد بن محمد بن عثمان القرشي الدمشقي وعثمان بن شجاع
بن علي الدمياطي ومظفر الدين أبو العباس أحمد بن الشيخ المعمر فخر الدين
محمد بن أبي بكر بن أبي الدين إبراهيم وشمس الدين محمد بن محمد بن مجاهد العبدري
وولداي عبد القادر وعبد
الله ناصر بن يوسف بن عبد الله الجواشني وولداي عبد القادر وعبد
[illegible] في يوم الأربعاء سادس عشري جمادى الآخرة عام اثنين وسبعين وسبعمائة
في المدرسة الظاهرية والقاهرة المعزية وكتبه علي بن سبع بن علي بن هلال بن
[illegible] وصلى الله وسلم وحسبنا الله ونعم الوكيل

الجزء الخامس والعشرون من معجم شيوخ

العبد الفقير الى عفو ربه
المستغفر من زلله وذنبه
ابي محمد واحمد عبد المؤمن بن خلف ابي الحسن الدمياطي
اوله عشاريات محمد واحمد عبد السلام
رضي وعنهم احمد وبلون سحا

[illegible]

بسم الله الرحمن الرحيم

عبد الرحمن بن محمد بن ابراهيم ابو الفرج بن ابي بكر الطابلسي
الاصل الدمشقي الصالحي قرأت على عبد الرحمن بن محمد بن خليل اخبرك
ابو حفص بن ابي محمد الموصلي قال انا هبة الله بن محمد الشيباني انا محمد بن
محمد البزاز انا ابو بكر محمد بن عبد الله الشافعي نا محمد بن سليمان نا عبد الله
بن موسى نا يونس بن ابي اسحاق عن ابي داود عن ابي الخير قال قال
رسول الله صلى الله عليه وسلم من غشنا فليس منا ح
رواه ابن ماجه في التجارة عن ابي بكر بن ابي شيبة عن ابي نعيم عن يونس
توفي عبد الرحمن بقاسيون ظاهر دمشق يوم الخميس بالبيمارستان الاولى
سنة ست وخمسين وستمائة **عبد الرحمن بن محمد بن احمد بن**
محمد بن قدامة بن مقدام بن نصر ابو محمد بن ابي عمر المقدسي الاصل الدمشقي
الحنبلي الفقيه الخطيب القاضي قرأت على الامام ابي محمد
عبد الله بن محمد اخبرك ابو علي حنبل بن عبد الله البغدادي انا ابو القاسم عبد الله
بن عبد الواحد الشيباني انا ابو علي الحسن بن علي بن محمد التميمي انا ابو بكر احمد بن
جعفر بن حمدان القطيعي نا عبد الله بن احمد بن حنبل حدثني ابي نا سفيان
عن ابي الزبير سمع جابرا يقول لم نبايع النبي صلى الله عليه وسلم على الموت
انما بايعناه على ان لا نفر ٥ رواه مسلم عن ابي بكر بن ابي شيبة وزهير بن حرب رواه النسائي
عن احمد بن منيع ورواه النسائي عن قتيبة بن سعيد عن سفيان بن عيينة مولده بقاسيون
سنة سبع وتسعين وخمسمائة وتوفي به في سابع ربيع الآخر
عبد الرحمن بن محمد بن مسلم بن عبد الملك ابو القاسم الحلواني المحدث
الموصلي المولد الدمشقي الوفاة والملحد الزاهد المعروف بالبرهان قرأت
على الشيخ العالم العامل الزاهد برهان الدين ابي القاسم عبد الرحمن بن محمد بن مسلم
الموصلي بالخانقاه الحسامية بظاهر دمشق اخبرك الحافظ ابو محمد عبد العزيز بن
محمود بن المبارك البغدادي نا ابو موسى الحافظ عبد الغني بن عبد الواحد
المقدسي نا القاضي ابو بكر محمد بن عبد الباقي بن محمد الانصاري قال انا
ابو اسحاق ابراهيم بن احمد الفقيه البرمكي قرأه عليه وانا حاضر في جمادى
سنة ست وعشرين وستمائة نا ابو محمد عبد الله بن ابراهيم ابو يوسف ياسين البزاز

نا الحجر سنة ثمان وسبعين ومائتين نا ابو مسلم ابراهيم بن عبد الله بن مسلم الكشي البصري
نا محمد بن عبد الله الانصاري نا سليمان التيمي عن انس قال قال رسول الله صلى الله
عليه وسلم لا تهجروا مسلما فوق ثلاث ليال ومن هجر اخاه ثلاثا فمات
دخل النار وقال رسول الله صلى الله عليه وسلم من كذب علي متعمدا فليتبوأ مقعده من النار متعمدا
قوله السيخ البرهان نقلته العادة من اعمال الموصل سنة سبع وسبعين
وخمسمائة وتوفي بدمشق يوم الثلاثاء رابع عشر ذي القعدة سنة اثنتين وخمسين
وستمائة ودفن من الغد يوم الاربعاء عند مسجد صهيب على المطرية خلف
عبد الرحمن بن محمد بن عبد العزيز بن سليمان ابو القاسم ابي عبد الله
اللخمي الاسكندراني المحتد الموصلي المولد القاهري الدار والوفاة
الحنفي الفقيه ويدعى ايضا عبد الرحيم ونعت بالوجيه قرأت على الفقيه
الوجيه الفاضل ابي القاسم عبد الرحمن بن القاهر اخبرك الامام ابو محمد عبد الله بن
بري بن عبد الجبار النحوي قراءة عليه وانت تسمع سنة سبع وسبعين وخمسمائة
نا الفسطاط انا ابو صادق بن رشيد بن عبيد بن القاسم المدني قراءة عليه وانا اسمع
في شهر ربيع الآخر سنة عشرين وخمسمائة انا ابو الحسن محمد بن الحسين بن محمد بن الحسين
النيسابوري قراءة عليه وانا اسمع سنة اثنتين واربعين واربعمائة انا ابو عبد الله
احمد بن محمد بن سلمة الجنابذي قراءة عليه في ذي الحجة سنة تسعين وثلاثمائة قال حدثنا
ابو يعقوب اسحاق بن ابراهيم بن يونس البغدادي املاء نا محمود بن غيلان المروزي
نا الفضل بن موسى عن محمد بن عمرو عن ابي سلمة عن ابي هريرة عن النبي صلى الله عليه
وسلم بالاكثروا ذكر هاذم اللذات الموت ٥ رواه الترمذي وابن ماجه
على الموافقة عن محمود بن غيلان ورواه النسائي عن حسين بن حريث عن
الفضل وبه الى البغدادي نا بندار نا ابن ابي عدي عن سعيد عن سليمان
عن ابي وائل عن مسروق عن عائشة قالت ما رأيت الوجع على احد اشد منه على
رسول الله صلى الله عليه وسلم رواه مسلم عن بندار وبه اليه نا ابو سعيد
الاشج نا يونس بن بكير عن محمد بن اسحاق عن يحيى بن عباد عن عبد الله بن الزبير عن ابيه عن
جده عن الزبير بن العوام قال ثار على النبي صلى الله عليه وسلم يوم احد درعان
فنهض الى الصخرة فلم يستطع فقعد طلحة تحته حتى استوى على الصخرة فقال
سمعت النبي صلى الله عليه وسلم يقول اوجب طلحة ٥ رواه الترمذي عن ابي سعيد

وقال حسن غريب لا نعرفه إلا من حديث إسحاق وسمعت أبا
أبو هشام الرفاعي هو محمد بن يزيد نا أبو عبد الرحمن النضر بن منصور نا أبو الجنوب
عقبة بن علقمة قال سمعت عليا رضي الله عنه يقول سمعت رسول الله
صلى الله عليه وسلم يقول طلحة والزبير جاراي في الجنة ○ رواه الترمذي
عن أبي شيخ عن أبي عبد الرحمن وقال غريب لا نعرفه إلا من هذا الوجه ○ سمع الوجه
من أبي بكر غير جزء وكان سخيا فاضلا فقيها شاعرا مولده في إحدى الجمادين
سنة خمس وخمسين وخمسمائة بقصر يوسف بالظاهر في يوم الثلاثاء السابع
من ذي القعدة سنة ثلاث وأربعين وستمائة ودفن من يومه بسفح المقطم ○

عبد الرحمن بن محمد بن عبد الغني بن عبد الواحد بن علي بن سرور بن
رافع بن حسن بن جعفر أبو الفتوح بن أبي الفتح بن أبي محمد النابلسي الأصل الدمشقي
المحدث الحافظ قرأت على عبد الرحمن بن محمد بن قشيش عن أبي جعفر
بن أبي محمد الدارقزي حضورا وله عشر أشهر وقد أجاز له أبا أبو غالب أحمد بن
الحسن بن البنا أنا أبو محمد الحسن بن علي بن محمد الجوهري أنا أبو بكر أحمد بن جعفر بن حمدان
القطيعي في مسجده في قطيعة الدقيق نا بنتا عمر البصري نا عبد الله
بن أحمد بن حنبل نا محمد بن عبد الملك الدقيقي نا عاصم بن هلال نا أيوب عن هشام بن
عروة عن أبيه عن بشرة بنت صفوان عن النبي صلى الله عليه وسلم قال إذا
مس أحدكم ذكره فلا يصل حتى يتوضأ ○ رواه الترمذي عن محمد بن عبد
عن هشام عن أبيه عن بشرة ومن حديث أبي أسامة عن هشام
عن أبيه عن مروان عن بشرة وقال حسن صحيح ورواه أبو داود والنسائي
من حديث مالك عن عبد الله بن أبي بكر بن عمرو بن حزم عن عروة عن مروان
ورواه النسائي أيضا من حديث سفيان عن عبد الله بن أبي بكر عن عروة عن بشرة
ومن حديث معمر عن الزهري عن عروة عن بشرة ومن حديث الليث عن
الزهري عن عروة عن مروان ومن حديث عبد عن هشام عن أبيه عن
بشرة قال النسائي هشام لم يسمع من أبيه هذا الحديث رواه ابن ماجه
من حديث عبد الله بن إدريس عن هشام عن عروة عن أبيه عن مروان عن بشرة
مع عبد الله بن محمد بن الكندي [illegible] وحضر فيه عند ابن طرزد في الغيلانيات

وفي آخر القطيعي الأربعة وكانت فيه مباهاة في الحديث ولد تقريبا سنة
ثمان وثلاثين وسبع الآخرة سنة ست وستين وستمائة وتوفي

عبد الرحمن بن محمد بن محمد بن مذكور أبو الفرج البغدادي
قرأت على عبد الرحمن بن مذكور بالجانب الشرقي من بغداد أخبرك أبو الفرج
عبد المنعم بن أبي الفتح عبد الوهاب بن سعد بن صدقة الخضر الحراني قراءة عليه
وأنت تسمع أنا أبو القاسم علي بن أحمد بن محمد بن بطال الزراز أنا أبو الحسن محمد بن
محمد بن البراذعي أنا أبو علي إسماعيل بن محمد الصفار نا الحسن بن عرفة نا خلف بن خليفة
عن حميد الأعرج عن عبد الله بن الحارث عن عبد الله بن مسعود قال قال رسول الله
صلى الله عليه وسلم يوم كلم الله موسى كان عليه جبة صوف وسراويل
صوف وكساء صوف وكمة صوف ونعلاه من جلد حمار غير ذكي ○
رواه الترمذي في الشمائل عن علي بن حجر عن خلف بن خليفة وقال غريب لا نعرفه إلا من
حديث حميد بن علي الأعرج وهو منكر الحديث وحميد بن قيس الأعرج المكي
صاحب مجاهد ثقة

عبد الرحمن بن محمد بن محمد بن مذكور بالجانب الشرقي من بغداد
أخبرنا أبو القاسم الرفاء أنا أبو سكندر العدل قرأت على عبد الرحمن
في الرحلة الثانية المؤاكاب قال أملى النسائي وأخبرنا به أبو القاسم
عبد الرحمن بن حمزة السعدي قراءة عليه وأنت تسمع عن أبي عبد الله محمد بن أحمد
بن إبراهيم الشاهد أنا أبو محمد الحسن النيسابوري أنا محمد بن عبد الله النيسابوري أنا
أبو عبد الرحمن أحمد بن شعيب بن علي بن سنان النسائي أخبرني عمرو بن عثمان بن سعيد
بن أبي وقيص قال نا ابن أبي حمزة قال أخبرني الزهري أخبرني عبد الله بن عبد الله بن
الحارث بن نوفل عن عبد الله بن حباب عن أم الفضل عن أبيه وكان قد شهد بدرا مع
رسول الله صلى الله عليه وسلم أنه رأى رسول الله صلى الله عليه وسلم
في ليلة صلاها رسول الله صلى الله عليه وسلم كلها حتى كان مع الفجر
فلما سلم رسول الله صلى الله عليه وسلم من صلاته جاء حباب فقال
يا رسول الله بأبي أنت وأمي لقد صليت الليلة صلاة ما رأيتك صليت نحوها
قال رسول الله صلى الله عليه وسلم أجل إنها صلاة رغبة ورهبة سألت ربي
فيها ثلاث خصال فأعطاني اثنتين ومنعني واحدة سألت ربي أن لا يهلكنا
بما أهلك به الأمم قبلنا فأعطانيها وسألت ربي أن لا يظهر علينا عدوا من

شبكة الألوكة
www.alukah.net

غمرنا فاعطنا وسألته رزقا فبلسنا شيئا فمنعنيها تبارك وتعالى
هكذا رواه النسائي في سننه ورواه المصنف عن محمد بن يحيى عن يعقوب بن ابراهيم
بن سعد عن ابيه عن صالح عن ابن شهاب ورواه البزار في المسند عن وهيب بن
خالد عن ابيه عن الزهري توفي ابن شهاب في يوم الخميس
السادس عشر من شهر ربيع الآخر سنة اثنتين وخمسين وستمائة وهو يوم الجمعة
بين المساء من ظاهر الاسكندرية **عبد الرحمن** بن مسلم بن محمد بن
ابي القاسم ابو القاسم المنذري الاسكندري الاصل الانصاري المولد الفقيه
المعروف بالسراج الشنتفي ابو القاسم عبد الرحمن بن مسلم لنفسه بحق رسول الله
صلى الله عليه وسلم والما شاهدت عند القبر وقد اصبح النبوي على ساكنه
افضل الصلوة والسلام قلت

هذا الحبيب وهذه انواره فليدر كل مسلم بقدارة
ولحظ بالتعفير في تراب الحمى من شاء فيخرج الحمى تذكارة

عبد الرحمن بن مظفر بن ابي القاسم مسلم بن ابي الحسن بن قتيبة ابو القاسم
البغدادي الحربي قرأت على عبد الرحمن بن مظفر بن الحرم الطاهري عن في بغداد
اخبرك الشريف ابو الرضي محمد بن ابي تمام محمد بن علي بن ابي الحسن الحسني
الحافظ ابو القاسم اسماعيل بن احمد بن عمر السمرقندي املاء ولفظه حاضرا
انا ابو الفوارس طراد بن محمد بن علي الزينبي العباسي انا علي بن محمد بن عبد الله بن بشران
الجسري صفوان بن عبد الله بن محمد القرشي بن خلف بن هشام انا ابو الاحوص
عن ابي اسحاق عن ابي مسلم قال اشهد على ابي سعيد وابي هريرة انهما
شهدا على رسول الله صلى الله عليه وسلم انه قال ما جلس قوم يذكرون الله
الا حفتهم الملائكة ونزلت عليهم السكينة وغشيتهم الرحمة وذكرهم الله
فيمن عنده اخبرناه عاليا جماعة عن السلفي عن طراد بذكره
رواه مسلم عن ابي موسى وبندار عن غندر عن شعبة وعن زهير
عن ابن مهدي عن شعبة عن ابي اسحاق عن ابي مسلم الاغر عنهما

عبد الرحمن بن ابي الرحمن احمد بن ابي عطاف احمد ابو يحيى
الناسخي الاصل الدمشقي الصالحي المطعم قرأت على عبد الرحمن المطعم كتاب
سمع الحرص والغنا عليك ابو نعيم فاسيوس ظاهر دمشق اخبرك به ابو القاسم
محمود بن عبد المنعم بن محمد بن علي بن اسكاف التميمي قراءة عليه وانت تسمع قال اخبرنا

ابو الحسن علي بن المسلم بن محمد بن علي بن الفتح السلمي انا ابو الحسن احمد بن عبدان
بن احمد بن عبد الله انا جدي ابو بكر محمد بن احمد بن عثمان بن ابي الحديد انا ابو بكر محمد بن جعفر
بن محمد بن سهل السامري المعروف بالخرايطي نا نصر بن داود الصاغاني قال حدثني
ابو الربيع الزهراني نا اسماعيل بن زكريا عن بريد بن سنان عن مكحول عن واثلة بن الاسقع
عن ابي هريرة قال قال رسول الله صلى الله عليه وسلم كن ورعا تكن اعبد الناس
وكن قنعا تكن اشكر الناس واحب للناس ما تحب لنفسك تكن مؤمنا
رواه ابن ماجه عن علي بن محمد عن ابي معاوية عن ابي زكريا عن بريد مولد عبد الرحمن هذا
بدمشق في ثامن ظاهر دمشق سنة ثلث وثمانين وخمسمائة تقريبا وتوفي

عبد الرحمن بن مغرب بن عبد الكريم بن الحسن بن عبد الكريم بن مغرب
ابو القاسم ابن ابي الحسن الكندي السكوني التجيبي الاسكندري المالكي المحدث
الحافظ العدل قرأت على الحافظ ابي القاسم عبد الرحمن بن مغرب بالاسكندرية
في القدمة الثانية في الثاني من فوائده التي خرجها وقرأتها عليه وهي عشرون جزءا
اخبرك ابو القاسم هبة الله بن علي بن مسعود البوصيري بقراءتك عليه انا ابو صادق
بن مرشد بن يحيى بن القاسم المدني بمصر انا ابو الحسن علي بن سعد بن علي التميمي انا ابو محمد
الحسن بن رشيق العسكري نا محمد بن عبد السلام بن ابي السوار نا ابو صالح
كاتب الليث قال حدثني ابراهيم بن سعد قال سمعنا ابي يحدث عن حميد بن عبد الرحمن
عن ابي هريرة ان النبي صلى الله عليه وسلم قال لا ينبغي لنبي ان يقول انا خير من
يونس بن متى قال سمعنا ابن مغرب اخرجه البخاري عن ابي الوليد واخرجه مسلم
عن ابي بكر بن ابي شيبة ومحمد بن مثنى وبندار عن غندر كلاهما عن شعبة عن
سعد بن ابراهيم فعلى هذا العدد يكون بيني وبين مسلم ثلثة نفر
سمع ابن مغرب والبوصيري نسخة ابن سعد وجزء فيل وكتاب الجمعة
وجزء البطاقة وغير ذلك وسمع من ابن موفق اسد اسباب الزاري وشجنة
عنه وكتب عن جماعة بثغر الاسكندرية وفسطاط مصر وخرج العوالي من حديثه
وكان ثقة ثبتا عدلا حافظا ولد بالاسكندرية في الثاني عشر من شهر ربيع
الاول سنة اربع وسبعين وخمسمائة وتوفي بها يوم الاحد الثاني عشر
من صفر سنة ثلث واربعين وستمائة رضي الله عنه وجزاه عني خيرا

عبد الرحمن بن مكي بن عبد الرحمن بن أبي سعيد بن عتيق أبو القاسم بن
أبي الحرم الطرابلسي المحتد الإسكندراني الدار والمولد الفسطاطي الوفاة
والملحد سبط الحافظ أبي طاهر السلفي المعروف بابن الحاسب
قرأت على عبد الرحمن بن مكي بمقراه بإسكندرية في الكرة الباسة أخبرك
جدك لأمك أبو طاهر أحمد بن محمد بن أحمد بن محمد الحافظ قراءة عليه وأنت تسمع
قال أنا أبو الحسن مكي بن منصور بن محمد بن علان الكرخي قدم علينا أصبهان
سنة إحدى وتسعين وأربعمائة وفيها مات قال أنا القاضي أبو بكر أحمد بن
الحسن بن أحمد الحيري بنيسابور أنا أبو علي محمد بن أحمد بن محمد بن مغلس
الميداني أنا أبو عبد الله محمد بن يحيى الذهلي نا محمد بن عبد الله بن المثنى الأنصاري
أخبرني إسحاق عن محمد بن سيرين عن خالد الحذاء عن أبي قلابة عن أبي المهلب
عن عمران بن حصين رضي الله عنهما أن رسول الله صلى الله عليه وسلم صلى
بهم فسها في صلاته فسجد سجدتي السهو ثم تشهد ثم سلم ٥
رواه أبو داود والترمذي والنسائي جميعا على الموافقة عن محمد بن يحيى
عبد الله بن خالد الذهلي وقد سمعته من أبي البدر الكرخي ومن أبي الفتح
الكروخي ومن أبي زرعة الرازي وهو من غرائب الموافقات وقد روى
خالد الحذاء عن ابن سيرين عنه هاهنا داخلة في رواية
الأكابر عن الأصاغر ٥ ولد البسبط في سنة سبع وخمسين وخمسمائة بالإسكندرية
وتوفي بفسطاط مصر بدار أبي العباس القسطلاني ليلة الخميس الرابع
من شوال سنة إحدى وخمسين وستمائة ودفن بسفح المقطم وكانت له
إجازة من الحافظ أبي القاسم خلف بن بشكوال وعبد الرحمن بن محمد بن علي الأنصاري
ومحمد بن علي بن حفص من المغرب ومن الخطيب عبد الله بن أحمد الطوسي من الموصل
ومن منوجهر بن محمد بن تركانشاه وعبد الرحيم بن عبد الخالق بن يوسف وعبد الرحمن بن
إسماعيل أبي سعد وغيرهم من بغداد ومن المبارك بن الطباخ وعبد الصمد
الوراق وعمر بن عبد المجيد المباشي وغيرهم من مكة شرفها الله تعالى
عبد الرحمن بن ناصر بن عمران بن أبي طاهر بن إسماعيل أبو القاسم

الهاشمي العلوي الحسني الدريبي الفسطنطيني الفقيه الأديب المعروف بالخيمي
أنشدنا لنفسه العالم الفاضل أبو القاسم عبد الرحمن بن الناصر بمدينة بلبيس
لنفسه ما قاله في صدر كتاب سيره إلى الشيخ عبد العزيز الجواد النحوي بالإسكندرية
سفحت أدمعي ثغر أبكم قد تبسما وإن كان دمعي من فراقكم دما
وحيث به عهد أبكم قد قطعته لبست به ثوب المسرة معلما
عسى الله يطوي شقة البعد بيننا ويبصركم إنسان عيني بعد ما
لدى الجامع المعمور جامع شملنا سفحت دموع الصب إن شحت السما
هناك نرى النحو المغزر بحلقة بزينها حبر به الفضل نمما
فأوردنه من صرف الردى وعصابة غدوا في سما المجد والسعد أنجما
وبا عصبة الخير الذين محلهم فؤادي وهم نصب بعيني أينما
غدا غزلي وقفا عليكم وطالما تغزلت في باز القدود وفي اللما
فيا ليتني في نظم سلك اجتماعكم وإن كنت بالمعنى لديكم مخيما
ولما تناءتم وشط مزاركم ولم أستطع للبعد إن طرق الحمى
جعلت كتابي نائبا عن زيارتي ومن لم يجد ما طهورا تيمما
وأنشدنا أيضا لنفسه من قصيدة
إذا ما مدحت في معشر يهزهم من مديحي الطرب
كان قريضي كأس الشمول وذكرك فيه مدار الحبب
وأنشدنا أيضا لنفسه
لم يبق هذا البين مني إدمعا لما غدت دار الحبيب بلقعا
ولقد وقفت بها وقد رحلوا فما أجدى وقوفي غير أن أتوجعا
وأنشدنا أيضا لأنشدنا عبد العزيز بن محلوف الصنهاجي
النحوي الجواد وقد لقيته بالإسكندرية
انظر إلى وجه حبي مرصع جذريا كأنه بدر تم مبرقع بالثريا
مولده بفسطنطينة المغرب في الثاني عشر من صفر سنة أربع عشرة وستمائة
ومات بالقاهرة سنة سبع وستمائة في العشر الأول من رجب ٥
عبد الرحمن بن يحيى بن عتيق بن يحيى بن محمد أبو القاسم الغساني

بن سكندر الى المالكي المعروف بابن عناه سنة وبابن القصيدي ايضا
قرأت على ابي القاسم عبد الرحمن بن يحيى القصيدي بالاسكندرية في الثانية
اخبرك القاضي ابو عبد الله محمد بن عبد الرحمن بن محمد بن منصور الحضرمي قراءة عليه
وانت تسمع انا ابو عبد الله محمد بن احمد بن ابراهيم الشاهد انا ابو الفضل احمد بن
علي بن محمد بن سلمة الفهمي بمصر انا ابو بكر عتيق بن موسى بن هارون الازدي نا
ابو جعفر احمد بن محمد بن عبد العزيز المؤدب نا يحيى بن عبد الله بن بكير المخزومي نا
مالك بن انس عن نافع عن عبد الله بن عمر ان النبي صلى الله عليه وسلم فرض زكاة الفطر
من رمضان على الناس صاعا من تمر او صاعا من شعير على كل حر او عبد ذكر او انثى
والمسلمين اخبرنا موافقة ابو نصر قضاء بن بغداد
تعالى عليه قال اخبرنا مشهدة بن احمد الكاتبة سماعا ويحيى بن احمد اجازة
قالا انا احمد بن عبد الباقي بن محمد بن يوسف قال يحيى انا والدي قال اخبرنا
عثمان بن محمد بن يوسف انا محمد بن عبد الله الشافعي نا اسحاق بن الحسن الحربي نا القعنبي
عن مالك عن نافع عن ابن عمر ان رسول الله صلى الله عليه وسلم فرض زكاة الفطر من
رمضان على الناس صاعا من تمر او صاعا من شعير على كل حر او عبد ذكر او انثى
رواه مسلم وابو داود عن عبد الله بن مسلمة القعنبي على الموافقة ورواه البخاري عن
ابن يوسف جميعا عن مالك ٥ سمع ابن القصيدي من ابن الحضرمي وابن كبيتي وجماعة
الحرانيين وغيرهم بالاسكندرية وكان مولده بها في سنة اربع وستين وخمسمائة
وتوفي بها في ثامن عشر شوال سنة خمس واربعين وستمائة

عبد الرحمن بن يوسف بن عبد الله بن فارس بن جلدة
ابو القاسم المنيجي المخندق المصري الدار والمولد قرأت على عبد الرحمن
بن يوسف بن عبد الشيخ الفخر الفارسي رضي الله عنه بسفح المقطم اخبرك ابو القاسم
هبة الله بن علي بن مسعود الانصاري قراءة عليه وانت تسمع انا ابو صادق
بن رشيد بن يحيى بن القاسم المديني انا ابو الحسن علي بن منير بن احمد الحلاوي انا ابو بكر
محمد بن احمد بن الفرج القضاعي انا ابو القاسم علي بن الحسن بن خلف بن قديد الازدي
انا ابو القاسم عبد الرحمن بن عبد الحكم نا اسد بن موسى نا الحسن بن
بلال عن حماد بن سلمة عن علي بن زيد عن يوسف بن مهران عن ابن عباس ان رسول الله
صلى الله عليه وسلم قال اعوذ بالله العظيم وبوجهه الكريم وبكلماته التامة من شر ما خلق وذرأ
ومن شر ما ينزل من السماء ومن شر ما يعرج فيها ومن شر فتن الليل والنهار ومن شر كل طارق
الا طارقا يطرق بخير يا رحمن يا رحيم قال ابو عيسى هذا حديث حسن غريب صحيح
ولد المنيجي بفسطاط مصر سنة اربع وخمسين وخمسمائة بعد ابيه وتوفي بمعبد
ذي النون بسفح المقطم يوم الاحد السابع من شعبان سنة ست وستين وستمائة

عبد الرحمن بن يوسف بن محمد بن حازم ابو معتوق وقيل ابو القاسم
البغدادي الحربي المعروف بابن الكل قرأت على عبد الرحمن بن يوسف بالحربية
غربي بغداد اخبرك السفاني ابو العز عبد المغيث بن زهير بن زهير وابو محمد
يعقوب بن يوسف بن عمر الحربيان قراءة عليهما وانت تسمع سنة احدى وخمسمائة
قالا انا ابو الحسين محمد بن محمد بن الحسين بن الفراء نا جامع ابن بشر في سنة اربع
وعشرين وخمسمائة قال انا والدي ابو يعلى محمد بن محمد بن الفراء اخبرنا ام الفتح امة السلام
بنت القاضي ابي بكر احمد بن كامل نا ابو الطيب الفرج بن عبد الله بن سعيد الكندي
نا تليد بن سليمان المحاربي عن ابي الجحاف عن عطية بن سعد عن ابي سعيد الخدري
قال قال رسول الله صلى الله عليه وسلم ما من نبي الا له وزيران من اهل السماء
ووزيران من اهل الارض فاما وزيراي من اهل السماء فجبريل وميكائيل واما
وزيراي من اهل الارض فابو بكر وعمر رضي الله عنهما ٥ رواه الترمذي في
المناقب على الموافقة عن ابي سعيد الفرج بن عبد الله بن سعيد عن تليد عن ابي الجحاف
داود بن ابي عوف وقال حسن غريب ٥ مولده بالمحال في سنة
خمس وستين وخمسمائة وتوفي بها ايضا ليلة الجمعة سلخ جمادى
سنة ثمان واربعين وستمائة ودفن بمقبرة الامام احمد رضي الله عنه

من اسمه عبد الرحيم عبد الرحيم بن احمد
ابن كتايب عبد الرحيم ابو المعالي ابو العباس القرشي الشافعي
البطيكي الوصل والنزول في الوفاة الدمشقي المولد المعروف بابن
القناري بفتح القاف وتشديد النون وراء سمع على الشيخ ابي المعالي
عبد الرحيم بن احمد بدمشق اخبرك ابو طاهر بن داود ابن ابرهيم بن طاهر بن كادر
ابن ابرهيم القرشي قراءة عليه وانت تسمع انا ابو محمد هبة الله بن احمد بن محمد
انا ابو القاسم الحسين بن محمد بن ابرهيم الدمشقي الحناي انا ابو بكر عبد الله بن محمد بن
عبد الله بن هلال الحناي البغدادي نا ابو يوسف يعقوب بن احمد بن
عبد الرحمن الجماحي نا عبد الله بن محمد ابو المخنزي نا ابو اسامة عن
سفيان الثوري عن بهز بن حكيم عن ابيه عن جده ان رسول الله صلى الله
عليه وسلم حبس في تهمة ○ رواه ابو داود في السنن والترمذي
في الديات والنسائي في من حديث معمر عن بهز وقال الترمذي
حسن ولفظه ان النبي حبس رجلا في تهمة ○ مولد ابن القناري يوم
الثلثاء تاسع عشر وجمادى الاولى يوم خميس وتوفي يوم الاربعاء
سادس شهر رمضان سنة اربع وخمسين وستمائة ببعلبك ○

عبد الرحيم بن سعيد بن موهب ابو محمد ابن ابي المنصور
المصري الشاهد المعروف بابن الصنيعة انشدنا ابن الصنيعة
بدمشق ما قاله في اله بن موسى بن نعمير حين قدم عليه دمشق من ديار مصر

سلمنا الله اذ وصلنا من سفر فيه قد شقينا
ولم نكن بعد ان رأينا وجهك نتلو القد لقينا

عبد الرحيم بن ابي عبد الله بن بنين بن خلف ابو محمد المصري
السمسار وراء على ابي محمد عبد الرحيم بن ابي عبد الله بن بنين بالفسطاط
اخبرك ابو القاسم هبة الله بن علي بن مسعود الانصاري قراءة عليه وانت تسمع
انا ابو صادق مرشد بن يحيى القاسم المدني انا ابو الحسن محمد بن الحسين بن محمد

النيسابوري انا ابو الخير محمد بن عبد الله بن زكريا النيسابوري نا ابو عبد الرحمن
احمد بن شعيب النسائي لفظا انا محمد بن عبد الرحمن نا سفيان عن ابي الزناد
عن الاعرج عن ابي هريرة رضي الله عنه قال قال
رسول الله صلى الله عليه وسلم نحن الآخرون السابقون بيد انهم
اوتوا الكتاب من قبلنا واوتيناه من بعدهم فهذا اليوم الذي كتب
الله عليهم فاختلفوا فيه فهدانا الله له يعني يوم الجمعة فالناس
لنا فيه تبع اليهود غدا والنصارى بعد غد ○ رواه مسلم
من ابي الزناد عن سفيان ورواه هو والبخاري من حديث وهيب بن
خالد عن ابن طاوس عن ابيه مات عبد الرحيم بن بنين ليلة خلون من ذي الحجة
بفسطاط مصر سنة اربع واربعين وستمائة

عبد الرحيم بن عبد الرحيم بن عبد الرحيم بن عبد الرحمن بن
عبد الرحمن بن طاهر بن محمد بن الحسين بن علي الكرابيسي ابو الحسين ابن ابي الحسين
بن ابي طالب الكلبي الشافعي الفقيه القاضي المعروف بابن العجمي والمعروف بالعماد
قرأت على ابي الحسين عبد الرحيم بن العجمي بدمشق وغيرها اخبرك
ابو هاشم عبد المطلب بن الفضل بن عبد المطلب بن العباسي قراءة عليه وانت تسمع
قال انا الشيخ ابو المنجا عمر بن محمد بن عبد الله البسطامي وابو حفص عمر بن
علي بن الحسين وابو علي الحسن بن مسعود بن عبد الله النقاش وابو الفتح عبد الرشيد
بن النعمان بن عبد الرزاق الولوالجي قالوا انا الدهقان ابو القاسم احمد بن محمد
بن عبد الله البلخي الخليلي ح وكتب الينا عاليا ابو الحسن البصري وعجيبة بنت
محمد وكريمة وصفية ابنتا عبد الوهاب عن ابي المطهر القاسم بن الفضل الصيدلاني
عن ابي القاسم الخليلي انا ابو القاسم علي بن احمد بن الحسن الخزاعي انا ابو زيد ابو سعيد
الهيثم بن كليب الشاشي نا ابو عيسى محمد بن عيسى الترمذي نا اسحاق بن منصور
انا عبد الرزاق انا معمر بن سليمان نا ملسعن انس ان النبي صلى الله عليه وسلم
دخل مكة في عمرة القضاء وان رواحة يمشي بين يديه وهو يقول

خلوا بني الكفار عن سبيله اليوم نضربكم على تنزيله
ضربا يزيل الهام عن مقيله ويذهل الخليل عن خليله

فقال له عمر يا ابن رواحة بين يدي رسول الله صلى الله عليه وسلم
وفي حرم الله تقول شعرا فقال النبي صلى الله عليه وسلم خل عنه
يا عمر فلهي اسرع فيهم من نضح النبل ٥ ورواه الترمذي اتصالا الا انه قال
من حامعه عن اسحاق عن عبد الرزاق به ورواه النسائي عن ابي عاصم خشيش
بن اصرم النسائي ومحمد بن عبد الملك بن زنجويه عن عبد الرزاق به وقال
الترمذي حسن صحيح غريب من هذا الوجه وقد روي عن عبد الرزاق عن
معمر عن الزهري عن انس نحو هذا ٥ مولد عبد الرحيم بن الفرات سنة سبع
اربع وستين وستمائة وتوفي بها في الرابع من شعبان سنة سبعين وستمائة

عبد الرحيم بن عبد الواحد بن محمد بن علي ابو محمد الدارمي الحنبلي
البغدادي الدار والمولد اخو خازن الكتب بالرباط الظاهري المستوفي
من بعد طاب في الجانب الغربي المنصوري بالتاج ٥ انشدنا الفاضل
انه دبيب ابو محمد عبد الرحيم بن عبد اللطيف لنفسه بالرباط المذكور

لقد ازمعت البين هند وصحبت واقفر منها مستحني وحجون
وناديت يوشك البين حادي مطيها وقد غلبت يوم الوداع رشون
انا شد حاديهم وقد لج في السرى وبدر الدجى في مغربه وكمين
فراح يحث العيس عسفا وبدره على الارض منه ترفه واتين
كاني غداة البين يوم ترحلوا على الما في عصف الرياح سفين
فيا ويحها كيف استقلت منازلا وقلبي لها اضحى الغداة عرين
وقابله كم ذا الاسى فاجبتها بقول يضاهي الحدب شجون
وانشدنا الفاضل لنفسه في مصدر جواب رسالة كتبها الى بعض اصحابه
ورد فيها بيت في بديع منه يحكي النضير من النضار الاحمر

جاءت تميس كله من شيبه تجلو المحاسن منها كحلة قيصر
تختال في حلل الفصاحة والحجى وتجر ذيلها بباع قسر قس
عقد تجمع فيه كل فضيلة قد نضدت فنا حباه بالجوهر
شبهتها عرسا تكامل حسنها قد جللت بمحابل من عبقر
والبيت السحب الهواطل فوقها من سحب نايل جود كفي جعفر
قد رتوقل في المكارم هضبة وسما بمحتده الاثيل الافخر
فرما الى وعل المكارم واللهى قطع الوطاء العدى بالسمهري
فتراه يبسط من المحامد والثنا طورا وطورا للمكارم يشتري
واذا انتابه الخطوب رايته يدعو انزال الكلل قبل تسور
تبا لمن اسماك يا ابن سريه هل له عزال الى الخسر المحزر
من ذا الذي يزهو اعليك بجوده هل تشبه الدجنا ضوء البدر
فاسلم فقد بلت المعالي كلها ورقيت ذروتها بعز قعشري
وتمل عيشك في النعيم مخلدا ما لاح ضوء الصباح المسفر

عبد الرحيم بن عبد الملك بن عبد الملك بن يوسف بن محمد بن قدامة بن
مقدام بن نصر ابو محمد الناسلسي الجمعيلي الدمشقي الدار والمولد الحنبلي اخو يحيى
وابن علي عبد الرحيم بن عبد الملك بن شرف اخو ابي علي حنبل بن عبد الله حضر ابا مشرف
ابا هبة الله بن محمد الشيباني ابا الحسن علي بن المهتدي ابا احمد جعفر القطيعي
ابا عبد الله بن احمد قال حدثني ابي ثنا هشيم انا يحيى بن ابي اسحاق وعبد العزيز
بن صهيب وحميد الطويل عن انس بن مالك انهم سمعوه يقول سمعت
رسول الله صلى الله عليه وسلم يلبي بالحج والعمرة جميعا يقول لبيك
عمرة وحجا لبيك عمرة وحجا ٥ رواه ابو داود عن احمد على الموافقة
ورواه النسائي عن محمد بن عبد الله بن موسى ويعقوب بن ابراهيم بن سعد عن هشيم
عنهم ٥ حضر عبد الرحيم هذا جميع مسند الامام احمد بن حنبل عند حنبل
وسمعت عليه بحلب جميع الغيلانيات لسماعه وابن طهر بسنده

عبد الرحيم بن علي بن ابراهيم بن علي ابو محمد البغدادي الغابلي
المعروف بابن الزراد قرأت على عبد الرحيم بن علي برباط عباس قرب
رباط محمود النعال بالقصر بشرقي بغداد اخبرك ابو منصر
ابن ابي بكر بن ابي المنا المؤدب قراءة عليه وانت تسمع انا ابو القاسم
هبة الله بن محمد بن عبد الواحد الكاتب انا ابو القاسم علي بن المحسن بن علي بن ابي الفهم
التنوخي انا ابو بكر احمد بن ابراهيم بن شاذان البزاز انا ابو القاسم عبد الله بن
محمد بن عبد العزيز البغوي نا ابو عبد الله احمد بن حنبل الشيباني
نا يونس بن محمد نا حماد يعني ابن زيد عن ايوب عن نافع عن ابن عمر قال قال
رسول الله صلى الله عليه وسلم كل مسكر خمر وكل مسكر حرام من
شرب الخمر في الدنيا فمات وهو يدمنها لم يتب منها لم يشربها في الآخرة
رواه النسائي عن الحسين بن منصور عن احمد بن حنبل عن ابن مهدي عن
حماد بن زيد ورواه مسلم وابو داود عن ابي الربيع والترمذي عن يحيى
بن موسى كلهم عن حماد بن زيد ٥ توفي عبد الرحيم بن الزراد يوم الاثنين
منتصف شعبان سنة تسع واربعين وستمائة ببغداد ودفن
بمسجد الشيخ عبد القادر بقطيعة واخبرني ابن مولده كان بعد التسعين
وخمسمائة ببغداد وانه دخل بغداد في رباط ابن حسون ٥

عبد الرحيم بن علي بن ابراهيم بن بجار غنائم ابو سعد بن ابي
ابي الخير ابو طاهر الانصاري الحنبلي قرأت على ابي السعد بن علي
وانا اسمع بالقاهرة عن ابي موسى محمد بن ابي بكر بن ابي عيسى المدني
انا ابو علي الحداد انا ابو نعيم الحافظ نا سليمان بن احمد نا اسحاق بن
ابراهيم انا عبد الرزاق هو ابن همام انا ابن جريج اخبرني ابو الزبير عن ابي النضرة
اخبره وحدثنا اخبرنا ابا سعيد الخدري قال ان وفد عبد القيس
اتوا النبي صلى الله عليه وسلم فقالوا يا نبي الله جعلنا الله فداك ما
يصلح لنا من الاشربة فقال لا تشربوا في النقير فقالوا يا نبي الله
جعلنا الله فداك وتدري ما النقير قال نعم الجذع ينقر وسطه

وفي الدباء وفي الحنتم وعليكم بالموكى ٥ رواه مسلم [illegible]
عن عبد الرزاق وسمعته بقراءة الحافظ ابي بكر محمد المنذري كتاب الشرح
المجلد في بيان تحريم الخمر المهمل يعني المذكور في هذا الحديث تصنيف
الحافظ ابي موسى الاصبهاني باجازته عنه بقراءته بعد ذلك بيسير على
عبد الرحيم بن محمد بن المفضل ابو محمد الانصاري الرحبي
الكاتب المعروف بابن المزوق بقراءته انشدنا الشيخ الفاضل ابو محمد
عبد الرحيم بن محمد الانصاري لنفسه بدمشق

هيهات ان يرضى بطيف خيال ... من ليس يقنع في الهوى بوصال
من لم يعد في شرب مدمعه الجرى ... يا ابروي منكم ببلال
لا تحسبوني ذا كل عيري الذي يرضى بوعد خلب ومطال
ابدا يعللني بما في نفسه ... وبلمعه وقصر البارق المتعالي
واما الذي لي همة شمخت ... لعزتها بان تغتر بالآمال
ما زلت مذ نيطت على تمائمي ... اسمو الى الشرف الرفيع العالي
من كان عن قطع المهامه عاجزا ... فلقد غدا عني بضيق مجال
ما وذل في عشق الملاح فانني ... ما زلت مذ عشقت حلف دلال
وهواكم قسما فان هواكم ... قسم علينا في المحبة غالي
جودوا الى كريم جنابكم ... عزما كعزم الضيغم الرئبال
واجوبوا كل تنوفة ومخوفة ... في طي اكام وقطع جبال
وعملن ابعاله تجده في ... سيرها بالوخد والارقال
وقفن بها الفلاة متجشما ... عن السرى بالشد والترحال
حتى ترى من بعد ذاك مناخه ... في موطن الاعظام والاجلال
من حيث تسهل كل وعر امكم ... وتروع في رياض جمال
وتحل من رتب المعالي ذروة ... عزت على الاقطاب والابدال
وانشدنا ايضا لنفسه بدمشق

دع الدنيا فكم فيها بلايا وذرها انها راس الخطايا
اما اين الملوك سموا اقتدارا ودانت عنوه لهم البرايا
وعاشوا بزهوه في عز ملك رعاه والانام لهم رعايا
وشنوها على الاعدا جردا وسارت نحوهم لهم السرايا
فانكوا في العدى قتلا واسرا واثوابا الغنايم والسبايا
وباتوا من عقار الملك سكرى وقد امنوا مفاجاة الرزايا
اتتهم حادثات الدهر تترى وعدت بهم الزمان لهم بغايا
وصار النبل تحتهم فراشا لهم بعد النمارق والحشايا
بلا دون الرزايا حين حلت الا لبئس المنايا في المطايا
فلا تك ضامرا للناس شرا فربك عالم ما في الطوايا
ويوم الحشر يظهر كل خاف ويعلم كم خبايا في الزوايا
مولده بالرحبة من عمال الشام سنة سبع وتسعين وخمسمائة

عبد الرحيم بن ابي محمد مكي بن عبد الله ابو محمد السنجاري المحمد الدمشقي المولد اخو يوسف الحكيم قرأت على ابي محمد عبد الرحيم بن السنجاري بدمشق اخبرك ابو علي عبد الله بن البغدادي قراءة عليه وانت تسمع انا ابو القاسم هبة الله بن محمد بن عبد الواحد الشيباني انا ابو علي الحسن بن علي بن محمد التميمي انا ابن بكران احمد بن جعفر بن حمدان القطيعي نا عبد الله بن احمد قال حدثني ابي نا معتمر عن حميد عن انس قال قال رسول الله صلى الله عليه وسلم يحبس بين المهاجرين والانصار يوم القيامة ... رواه النسائي وحدثني خالد بن ابي مالك حدثنا حميد بن ... نفيسة وزاد فيه ليأخذوا عنه مولده بحماة سنة ست وتسعين وخمسمائة وتوفي بها

عبد الرحيم بن هاشم بن نصار انشدنا لنفسه ببغداد

الى من ما لي بالتفرد يعتدي وحتى متى اشقى بزوج وتعتدي

وما لي ارى فرط الهيام مساعدا لجيش غرام القلب اذ قد تمردا
وقد حل في فقر وبين وعزة وعز اصطباري في الهوى وتجلدي
واصبحت في ارض العراق مشردا اروح واغدو لا اسير المصعد
اطيل الى نحو الشام تلفتي الى معهد يزهو على كل معهد
واسمر مثل الاسمر اللدن ما ينثني يميس كخوط البان المتأود
يرنحه سكر الشباب فينثني ويفتر عن در ثنيه متفرد
بمهجته وحي بالصدود وبالرضى ويفتك عمدا بالفؤاد بيدي
له نسب من الخلفاء اصله فله عز وبنداء تجود ويعتدي
اقول له والوجد يحيي ترقرق بطيب الصبابة مكمد
تولى وما الوى ولم يكترث لجمعي منه غير شمل مبدد
لئن طاع عمري في هواه جهالة فلي امل يعزى الى خير مقصد
الى عامر العليا الى عمر الهدى ابي القاسم المولى الكمال بن احمد

عبد الرحيم بن يحيى بن ابي القاسم عبد الله بن الفرج ... ابو الحسن بن حامد ابو نصر ابو زكريا التغلبي التكريتي اصله من البعقوبي الهاشمي اخو عبد السلام ... وخديجة وغلب على جدهم القاسم وانما هو ابو القاسم عبد الله قرأت على ابي نصر عبد الرحيم بن يحيى بن القاسم الكرخي ببغداد عن ابي الفرج ابي الفتح الحراني قال نا ابو عمار اسماعيل بن محمد بن احمد بن جعفر العقيلي الواعظ الاصبهاني املاه من لفظه ببغداد في شهر ربيع الاول سنة ثمان وخمسمائة انا عبد العزيز بن احمد بن عبد الله بن محمد بن حيان ... نا هيثم بن خلف الدوري نا ابو هشام نا يحيى بن يمان عن شريك عن سالم عن سعيد بن جبير قال يدخل الرجل الجنة فيقول اين ابي اين امي اين ولدي اين زوجتي فيقال لم يعملوا مثل عملك فيقول كنت اعمل لي ولهم فيقال لهم ادخلوا الجنة ثم قرأ جنات عدن يدخلونها ومن صلح من آبائهم وازواجهم وذرياتهم والملائكة يدخلون عليهم من كل باب

سلام عليكم بما صبرتم فنعم عقبى الدار وبه الى ابن حبان نا الحسين
الطبري نا ابو عبد الله الدامغاني نا سلمة بن الفضل عن محمد بن اسحاق
قال كانت عائشة فيما بلغني قالت قال ابو بكر الصديق يوصي النبي
صلى الله عليه وسلم

امسيت ثاويا ... هو مرجعه مثل الصحيح فلا مسنت عهد الجنة
لست القيامة ... من عبد مهلكه فلا نرى بعده ماء ولا وسفا
وانما اسى على شيخ لهلكه بعد الرسول وراسي مبينا فقدا
كان المضوء لدا الاحلاه وقد علموا وفي العفاف فلا نعدل به احدا

ثم السنة عبد السلام بن عبد السلام بن الحسين بن عبد السلام
عتيق بن محمد بن محمد بن السقا قنسي المحتد الاسكندراني الدار والمولد المعدل الاخو
الخطيب القاضي ابي عبد الله محمد بن الحسين وعبد الصمد بن الحسين وابي علي عبد الله
بن الحسين ابا كسم به اخبرنا ابو حفص عمر بن عبد المجيد بن عمر المنانشي وابو عبد الله
نسمع عمة عائشة ماه ابي عبد الله محمد بن علي التميمي المازري قال في قول مسلم في مقدمة
كتابه لو عزم رجل على تتبع ما يظن مسلم انه اراد لو عزم انسان على تتبع
اراده الله تسمى عزما ولعله اراد سهل بن عبد الله او غيره وقد رجعه
وراء على هذا الشيخ شاعر اول المعلم بفوائد مسلم للمازري ساعة تجمع الكتاب
من المنانشي عنه وناولني سائره وكان مولده ... وسمع وسمع كتابه
وتوفي بها في العشرين من شعبان سنة خمس وثمانين وهو في نحو الخمسين
الخطيب القاضي ابو عبد الله محمد بن الحسين بالاسكندرية في سهر ربيع الاول سنة
ثمان وخمسمائة حدث عن ابن عوف وقد رايته يقضي بالاسكندرية ... ولم اسمع منه شيئا وكان صالحا خيرا متواضعا واخوها عبد الله بن الحسين

عبد السلام بن عبد الله بن الخضر بن محمد بن علي ابو البركات بن ابي محمد بن
ابي القاسم الحراني الحنبلي الفقيه المفسر المحدث المعروف بابن تيمية
اخو شيخ الاسلام تفقه على الامام ابي البركات عبد السلام وانا اسمع عليه
عليه ثم لعبد الله بن احمد اخبرنا ابو احمد عبد الوهاب بن علي بن علي الاسدي قراءة عليه وانا اسمع
بمعرفة ابي ... نا محمد بن عبد الواحد الشيباني نا ابو طالب محمد بن محمد الزاز نا
ابو بكر محمد بن عبد الله الشافعي نا محمد هو ابن مسلم نا يزيد نا شعبة عن

سليمان عن ذكوان عن ابي سعيد الخدري عن النبي صلى الله عليه وسلم قال لا
[illegible] رسول الله صلى الله عليه وسلم [illegible] كان له
[illegible] الجنة لما يرى من الثواب ٥ رواه النسائي في [illegible]
[illegible] عن بندار عن ابي عامر عن شعبة فوقع عاليا [illegible]
[illegible] ثابت [illegible] وشاما من [illegible]
[illegible] وحدثنا [illegible] عن الحافظ من ذرة بن عثمان
الحلاوي وشيخه يوسف المبارك [illegible] وكان حافظا لمذاهب
الناس عالما بالفقه والتفسير ومتون الاحاديث جمع فيها كتابا وسماه
الاحكام في الحديث وتوفي رضي الله عنه عقيب صلاة الجمعة يوم عيد الفطر
سنة اثنتين وخمسين وستمائة بعد وفاة عزيزه وبنت عمه بذرة بنت الامام
فخر الدين محمد بن تيميه بيوم واحد ودفن من الغد يوم السبت

عبد السلام بن يحيى ابي القاسم عبد الله بن المفرج بن درع الخزرجي
الخزرجي حامد ابو محمد ابي بكر بن النقيب المكي نزيل بغداد الغدلاني
المنعوت بالضيا اخو عبد الرحيم المتقدم ذكره انفا وغلب على جدهم القاسم
وانما هو ابو القاسم عبد الله فرأت على ابي محمد عبد السلام بن يحيى القاسم
بالمدرسة النظامية بشرقي بغداد اخبرك عبد المنعم عبد الوهاب بن سعد بن صدقة
الخضر الحراني قراءة عليه وانا اسمع قال نا الامام ابو عثمان اسماعيل بن احمد بن
جعفر الاصبهاني الواعظ املاء من لفظه ببغداد في شهر ربيع الاول سنة
ثمان وخمسمائة اخبرنا ابو بكر محمد بن عبد الله بن احمد بن زيادة نا سليمان بن احمد الطبراني
نا عبد الرحمن بن عمرو ابو زرعة الدمشقي نا علي بن عياش الحمصي نا شعيب بن ابي حمزة
عن ابن المنكدر عن جابر بن عبد الله قال قال رسول الله صلى الله عليه وسلم من قال
حين يسمع النداء اللهم رب هذه الدعوة التامة والصلوة القائمة آت محمدا
الوسيلة والفضيلة وابعثه المقام المحمود الذي وعدته حلت له الشفاعة
يوم القيامة ٥ رواه الامام احمد والبخاري عن علي بن عياش بنحوه ورواه
ابو داود عن احمد بن حنبل ورواه الترمذي عن محمد بن سهل بن عسكر وابراهيم بن يعقوب
ورواه ابن ماجه عن محمد بن يحيى والعباس بن الوليد ومحمد بن ابي الشعثاء ورواه النسائي
في اليوم والليلة عن عمرو بن منصور كلهم عن علي بن عياش ٥ كان هذا الشيخ فاضلا ادبيا
له ديوان خطب وانشاء وقرأت عليه التفريع في بضاعة وكان يواظب
[illegible] بن عثمان سنة [illegible] وخمسمائة ٥ اخبرنا الحسن

[illegible]

سمع جميع هذا الجزء على سيدنا الإمام العالم الحافظ شرف الدين أبي محمد عبد المؤمن خلف الدمياطي
بقراءة الإمام أبي عبد الله محمد عبد الرحمن سماعه منه بدار الحديث أبو عبد الله محمد سمعنا الإمام الحافظ
أبي العباس أحمد بن عبد الله الطاهري والعفيف سعد الخير أبو منصور الإمام أبو أحمد عبد الرحمن
المقدسي وعرف بالعفيف بن وعمر الدين أبو العاسم عمر بن الإمام الواسطي وسعد الدين سليمان الطرنباني الوزيري
وعمر علي عتيق المقدسي وكتبه إسماعيل الشافعي الخطيب ومحمد بن الأذرعي الوزيري وكتب
وسماه بالدار الطاهرية والحمد لله حمدا وصلواته على سيدنا محمد وآله وصحبه وسلما كتبه

قرأت جميع هذا الجزء على شيخي الإمام العلامة الحافظ المتقن الناقد
رحلة الزمان شرف الدين أبي محمد عبد المؤمن خلف بن أبي الحسن الدمياطي نفع الله به
بجميع ما فيه عن شيوخه فسمعه البيت الأجل القاضي عماد الدين محمد ولعنه القاضي
عز الدين عبد العزيز ابنا القاضي تقي الدين أحمد بن عثمان بن عيسى عمر الهكاري وأخوهما بني
خطيب سلامشمو بن والصدر الرئيس ضياء الدين أبو بكر بن عبد الله بن أحمد بن منصور
بن أحمد التنسي وأبو القسم محمد بن أحمد بن داود اللخمي ونور الدين علي بن إبراهيم بن يوسف
بن أبي العز الواعظ العراقي وشمس الدين محمد بن عبد العزيز بن إبراهيم الدمياطي وبهاء الدين
الدين أرسلان وركن الدين بيبرس بن عبد الله الغربي وشهاب الدين أحمد بن محمد بن عثمان
القرشي الدمشقي وعثمان بن شجاع بن عيسى الدمياطي وولداي عبد القادر وعبد الرحمن
وصح ذلك وثبت في يوم الأربعاء سادس عشري جمادى الأولى سنة اثنتين وسبعين بمدينة
المدينة الظاهرية بالقاهرة المعزية وكتبه علي بن سبع بن علي بن سنان
بن هلال بن عبد الملك البعلبكي حامدا ومصليا وحسبنا الله ونعم الوكيل

سمع الجميع [illegible] بن عبد الله الحوراني ومظفر الدين أبو العباس
[illegible] المعظم فتح الدين عمر بن الملك الكامل [illegible] تقي الدين إبراهيم وصح
[illegible] الحافظ علي بن سبع بن علي البعلبكي كاتب
[illegible] الخط صحيح كتبه علي بن سبع بن علي البعلبكي

سمع جميع هذا الجزء على سيدنا الإمام العالم الحافظ المتقن شرف الدين أبي محمد عبد المؤمن خلف الدمياطي
وقرأه بعضهم شرف الدين أبو محمد عبد المؤمن بن خلف بن أبي الحسن الدمياطي بقراءة الإمام
الفاضل شهاب الدين أحمد بن موسى الكفاري بن العبد الفقير إلى الله تعالى محمد بن الحسن
بن عسكر [illegible] وشهاب الدين أحمد بن موسى الكفاري وعمر ومحمد بن محمد العقيدي وصح
وثبت في الحادي والعشرين من شعبان سنة اثنتين وسبعين بالمدرسة الظاهرية بالقاهرة
والحمد لله رب العالمين وصلى الله على سيدنا محمد وعلى آله وصحبه أجمعين وحسبنا الله ونعم الوكيل

سمع جميع هذا الجزء على سيدنا الإمام العالم الحافظ المتقن شرف الدين أبي محمد عبد المؤمن خلف الدمياطي
بقراءة الإمام أبي عبد الله محمد عبد الرحمن سماعه منه بدار الحديث أبو عبد الله محمد سمعنا الإمام الحافظ
أبي العباس أحمد بن عبد الله الطاهري والعفيف سعد الخير أبو منصور الإمام أبو أحمد عبد الرحمن
المقدسي وعرف بالعفيف بن وعمر الدين أبو العاسم عمر بن الإمام الواسطي وسعد الدين سليمان الطرنباني الوزيري
وعمر علي عتيق المقدسي وكتبه إسماعيل الشافعي الخطيب ومحمد بن الأذرعي الوزيري وكتب
وسماه بالدار الطاهرية والحمد لله حمدا وصلواته على سيدنا محمد وآله وصحبه وسلما كتبه

سمع جميع هذا الجزء على سيدنا الإمام العالم الحافظ المتقن شرف الدين أبي محمد عبد المؤمن خلف الدمياطي
بقراءة الإمام أبي عبد الله محمد عبد الرحمن سماعه منه بدار الحديث أبو عبد الله محمد سمعنا الإمام الحافظ
أبي العباس أحمد بن عبد الله الطاهري والعفيف سعد الخير أبو منصور الإمام أبو أحمد عبد الرحمن
المقدسي وعرف بالعفيف بن وعمر الدين أبو العاسم عمر بن الإمام الواسطي وسعد الدين سليمان الطرنباني الوزيري
وعمر علي عتيق المقدسي وكتبه إسماعيل الشافعي الخطيب ومحمد بن الأذرعي الوزيري وكتب
وسماه بالدار الطاهرية والحمد لله حمدا وصلواته على سيدنا محمد وآله وصحبه وسلما كتبه

سمع جميع هذا الجزء على سيدنا الإمام العالم الحافظ المتقن شرف الدين أبي محمد عبد المؤمن خلف الدمياطي
وقرأه بعضهم شرف الدين أبو محمد عبد المؤمن بن خلف بن أبي الحسن الدمياطي بقراءة الإمام
الفاضل شهاب الدين أحمد بن موسى الكفاري بن العبد الفقير إلى الله تعالى محمد بن الحسن
بن عسكر [illegible] وشهاب الدين أحمد بن موسى الكفاري وعمر ومحمد بن محمد العقيدي وصح
وثبت في الحادي والعشرين من شعبان سنة اثنتين وسبعين بالمدرسة الظاهرية بالقاهرة
والحمد لله رب العالمين وصلى الله على سيدنا محمد وعلى آله وصحبه أجمعين وحسبنا الله ونعم الوكيل

سمع جميع هذا الجزء على سيدنا الإمام العالم الحافظ المتقن شرف الدين أبي محمد عبد المؤمن خلف الدمياطي
بقراءة الإمام أبي عبد الله محمد عبد الرحمن سماعه منه بدار الحديث أبو عبد الله محمد سمعنا الإمام الحافظ
أبي العباس أحمد بن عبد الله الطاهري والعفيف سعد الخير أبو منصور الإمام أبو أحمد عبد الرحمن
المقدسي وعرف بالعفيف بن وعمر الدين أبو العاسم عمر بن الإمام الواسطي وسعد الدين سليمان الطرنباني الوزيري
وعمر علي عتيق المقدسي وكتبه إسماعيل الشافعي الخطيب ومحمد بن الأذرعي الوزيري وكتب
وسماه بالدار الطاهرية والحمد لله حمدا وصلواته على سيدنا محمد وآله وصحبه وسلما كتبه

شبكة الألوكة
www.alukah.net

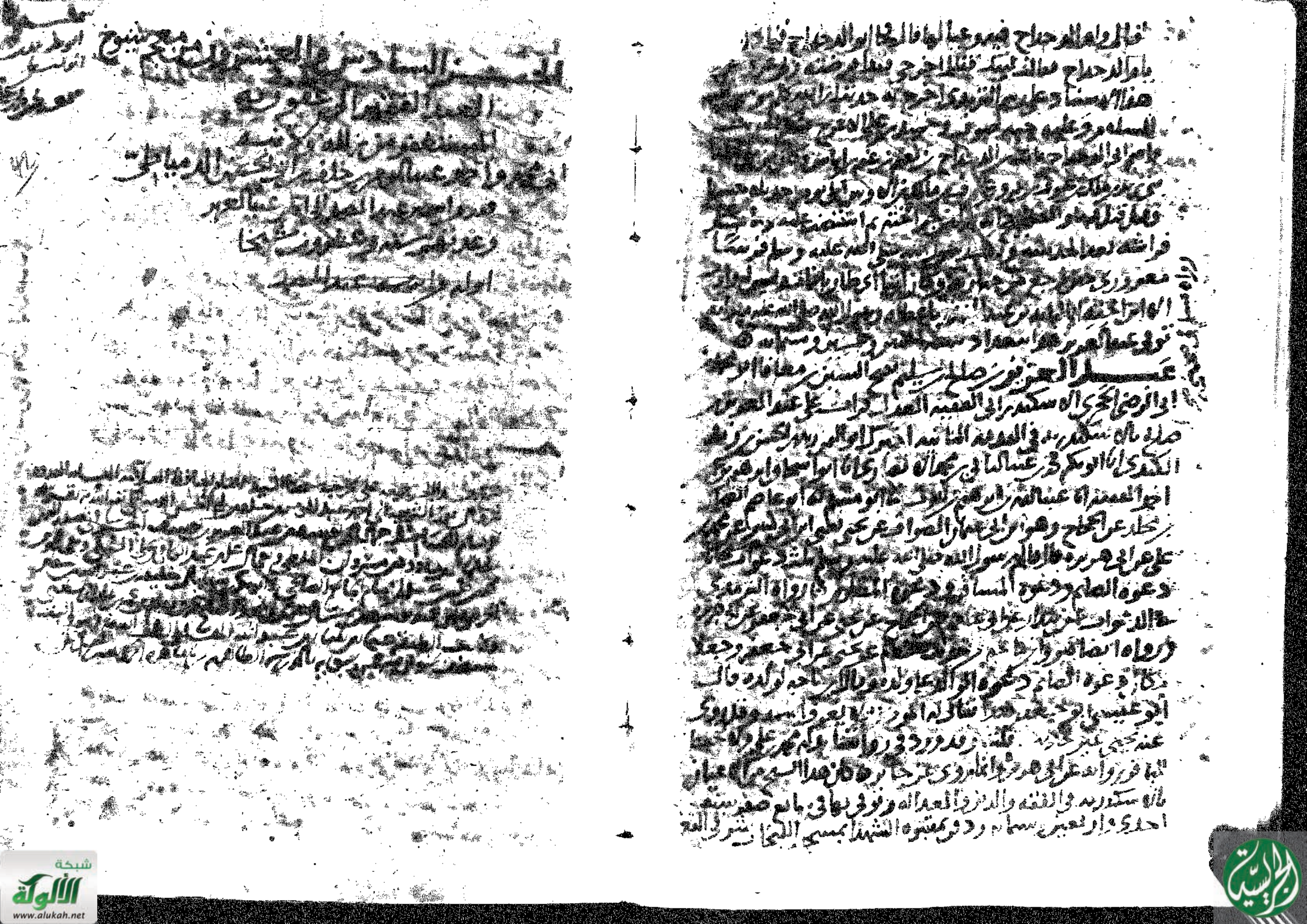

بسم الله الرحمن الرحيم قرأت على عبد الصمد
وعبد الظاهر ابني عبد القادر بن عبد الرحمن بن عبد القادر بن
ابي الغنائم بن ابي الحسن الدامغاني البغدادي الحنبلي قرأت
على عبد الصمد بن احمد بن محمد بن المأمون بن البغدادي
اخبركم ابو عبد الله محمد بن ابي غالب بن الفراء اجازة انا ابو محمد
عبد الله بن محمد بن النصاري انا ابو الحسن محمد بن الحسين بن بشران
انا ابو القاسم اسماعيل بن سعيد بن اسماعيل بن محمد بن ابي علي الصفار
انا ابو القاسم جعفر بن محمد الفريابي قال سمعت ابا عبد الله محمد بن عبد الله بن عبد الله
الكاتب يقول لما ورد على موسى الهادي خبر اسماء بن خارجة
اهل مرو فقالوا يا ابن رسول الله حدثنا بشيء مما حدثك به
وعندك له خادم له فقال نعم حدثني ابي عن ابيه عن جده عن ابيه عن
رسول الله صلى الله عليه وسلم عن الله تعالى قال الا ان الله عز وجل
وانا هو وقال لا دخل حصني ومن دخل حصني امن عذابي وسخطي
الا ان لكل عزة فذا صحت توقع دوني طرفا غضبنا
تقول مرضت فاعدتني وكذبت يعود مريض مريضا
فقال المأمون لله ابيك عن انشادي مثل هذا فان الروح من الله عز وجل
عبد الظاهر بن رضوان بن عبد الظاهر بن ابي الخير
الجذامي السعدي الفرجي من ولد فروة بن مسيك بن سعد بن
زيد مناة بن الخزرج سمع ابا عمر بن حمدان وابا الحسن بن اسعد
مالك بن عامله واسمه الحارث بن عوف بن عدي بن الحارث بن مرة بن اد بن زيد
يشجب بن عريب بن زيد بن كهلان اخي جرم وابي سبأ يعرب بن قحطان
الانصاري المقرئ النحوي الضرير كتبت عن الشيخ الفاضل عبد الظاهر
بشرى جميع مسند الشهاب واما اسمع قال انا ابو القاسم هبة الله بن
علي بن مسعود الانصاري قراءة عليه وانا اسمع انا ابو عبد الله محمد بن زيد بن

عبد العزيز بن ظفر بن احمد بن غنيمة بن احمد بن مسعود ابو محمد ابو البدر
البغدادي المقرئ المعروف بابن الخواص انا ابو علي عبد العزيز بن ابي البدر بن الاخوة
على بغداد اخبرنا جميع مسند الشام احمد بن حمدان بن ملاعب بن حمدان
ابي الحسن بن علي بن قندرة قراءة عليه وانت تسمع قال انا ابو العلاء هبة الله
بن محمد بن الحسن بن احمد الواسطي انا ابو محمد الحسن بن علي الجوهري انا ابو بكر احمد بن سلمان
النجاد انا ابو الحسن علي بن عبد العزيز بن مردويه انا ابو عبد الله محمد بن عبد الله بن الزبير
قال انا يونس بن بكير انا محمد بن اسحاق عن الزهري عن ابي سلمة عن ابي هريرة
قال يونس وزاد فيه ابن اسحاق عن محمد بن عبد الرحمن عن ابي هريرة قال قال رسول الله
صلى الله عليه وسلم الحسن والحسين سيدا شباب اهل الجنة ٥
رواه الترمذي عن محمد بن عبد الرحمن بن سهم الانصاري وحرملة بن يحيى عن يونس بن بكير
ورواه النسائي وحديث الحكم بن عطية عن ابي نعيم عن ابيه اثر منه
عبد العزيز بن عبد الجبار بن يوسف ابو محمد الدمشقي الفلاسي
الخبز الذي قرأت على عبد العزيز بن عبد الجبار الفلاسي جماعة منهم
بدمشق اخبركم ابو علي عبد الله بن البغدادي انا ابو القاسم هبة الله بن
محمد بن عبد الواحد الشيباني انا ابو علي الحسن بن علي بن محمد التميمي قال انا ابو بكر احمد بن
جعفر بن حمدان المطيري قال انا عبد الله بن احمد قال حدثني ابي انا هشيم عن
ابي الزبير عن جابر قال لعن رسول الله صلى الله عليه وسلم آكل الربا وموكله
وشاهده وكاتبه ٥ رواه مسلم عن محمد بن الصباح وزهير عن هشيم ورواه
ابن مسعود عن النبي صلى الله عليه وسلم اخرجاه في الصحيحين من حديث
الشافعي عن ابي بكر عبد الله بن احمد بن ابي بكر النراز وعبد الله بن يوسف بن
محمد بن حازم الحريري بقراءتي عليهما بالمدينة عن ابي بغداد قال انا
الشيخان ابو طاهر المبارك بن المبارك بن عبد الله المخرمي وابو بكر قيانة بن
الحسن بن سعيد بن احمد بن البنا قالا انا ابو الشريف ابو علي محمد بن محمد بن
المهدي قال انا ابو القاسم هبة الله بن محمد بن عبد الواحد الشيباني قال
انا ابو طالب محمد بن محمد بن ابراهيم النراز انا ابو بكر محمد بن عبد الله بن ابراهيم الشافعي
ثنا محمد بن غالب اخبرني عبد الله بن اسماعيل بن سماعة عن عبد الرحمن بن عبد الله عن
ابن مسعود قال لعن النبي صلى الله عليه وسلم آكل الربا وموكله وكاتبه
وشاهديه ٥ رواه ابو داود عن احمد بن يونس عن زهير ورواه الترمذي

عن سعيد عن أبي عوانة كلاهما عن سماك ٥ توفي الفاضل سنة ست عشرة
رابع شهر رمضان سنة سبع وخمسين وستمائة ودفن بمقابر باب سعيد

عبد العزيز بن عبد الرحمن بن أحمد بن راجح بن عبد الله بن راجح بن علي أبو
المروءات أنوار الدين الزاهد المعروف بابن قرناص والمعروف بالشيخ
أحد مشايخ الفاضل الزاهد أبو بكر عبد العزيز لنفسه رحمه الله
تفيت عنان اللهو عن هواه من سوى هجر دلاله وعلا الشعور
فلا دعاني الحب كنت مجيبه وغدا عن العزم كان يصيبني
إذا الريح بالجزيل شبيبتي سيطالها بتقصير ضيع شبيبتي
مولده رحمه الله سنة ثمان وخمسين وستمائة وتوفي ليلة الثامن والعشرين
من ذي القعدة سنة أربع وخمسين وستمائة بدمشق

عبد العزيز بن عبد الرحيم بن محمد بن أحمد بن عبد الله بن عبد العزيز
الحسن أبو محمد ابن أبي نصر الدمشقي المعروف بابن عساكر قرأت على
عبد العزيز بن عبد الرحيم بن أحمد بن محمد بن أحمد بن عبد الله بن محمد بن
أبي بكر أبو محمد البغدادي قراءة عليه أنا أبو القاسم هبة الله بن محمد بن
عبد الواحد الشيباني أنا أبو طالب محمد بن محمد بن إبراهيم البزاز أنا أبو بكر محمد بن
عبد الله بن إبراهيم الشافعي نا جعفر بن محمد المكي نا يعقوب بن حميد نا
إبراهيم بن سعد عن أبيه عن القاسم بن محمد عن عائشة قالت قال رسول الله صلى
صلى الله عليه وسلم من أحدث في أمرنا هذا ما ليس منه فهو رد ٥
رواه البخاري في كتاب الصلح ليعقوب مطولا وقيل هو أبو يوسف يعقوب
بن حميد بن كاسب المدني سكن مكة روى عنه ابن ماجه ومات سنة ست وأربعين

عبد العزيز بن عبد السلام بن أبي القاسم بن الحسن بن محمد بن مهذب
أبو محمد الدمشقي الشافعي الفقيه والد علي الآتي ذكره
عبد العزيز بن عبد السلام سيرد ذكره إن شاء الله تعالى أخبرنا الحافظ أبو محمد
القاسم بن الحافظ المؤرخ أبي القاسم علي بن الحسن بن هبة الله بن عبد الله بن الحسين
الشافعي الدمشقي المعروف بابن عساكر قراءة عليه وأنا أسمع فأقر به
قال أخبرنا خالي سلامة أبو الحسن علي بن المسلم بن محمد بن علي الرازي المسلمي

سماعا من عبد الواحد بن محمد بن عثمان بن الوليد بن الحكم بن سليمان ابن
يزيد الأحدي أبو بكر محمد بن أحمد بن عطاء أنا أبو الفضل أحمد بن عبد الله بن نصر بن
هلال الشيباني أنا أبو طالب بن غيلان نا أبو النضر محمد بن عكرمة بن عمار نا أبو زميل
سماك الحنفي عن مالك بن نضلة عن أبيه عن أبي ذر قال قال رسول الله صلى الله عليه وسلم
تبسمك في وجه أخيك صدقة ٥ رواه الترمذي في البر عن عباس بن
العنبري عن النضر بن محمد المروزي وقال حسن غريب ٥ سمع ابن عبد السلام
من ابن طبرزد جميع الغيلانيات وغيرها وسمع من عبد المنعم بن عبد الله البغدادي
جزء الغطريف وغيره وسمع من خليل الرحالي شيئا من مسند الإمام أحمد بن حنبل
وسمع غير ذلك وأجاز له عند الكندي وشعبان سنة إحدى وثلاثين وستمائة
وقد خرجت له أربعين حديثا من عوالي شيوخه وتوفي بدمشق
جافلا من التتار وكان مولده بدمشق سنة سبع أو ثمان وستين
وخمسمائة وتوفي بالقاهرة يوم السبت تاسع جمادى الأولى سنة ستين
وستمائة ودفن بالقرافة الصغرى ثالث عشر الشهر في المقطم حضرت ذلك

عبد العزيز بن عبد الغني بن سرور بن سلامة بن داود بن أحمد بن يحيى بن أبي
بكر بن العاد من أبناء البيع المصري عبد العزيز بن إسماعيل بن أبي القاسم بن
إبراهيم بن إسماعيل بن إبراهيم الغساني وعبد العزيز المحض والكسر المثلث
أوله والكسر المثنى آخره أبو المؤيد بن أبي الحسن بن أبي موسى علي بن أبي طالب
الينبعي المحتد الإسكندراني المولد ومولده سنة تسع وستمائة
أنشدنا الشريف الفاضل أبو بكر عبد العزيز لنفسه
[illegible] نفس [illegible] خطوط الدنيوية
وصفا لنا بعضهم [illegible] عدم الالتفات للمخروبة
وقد [illegible] في موطن [illegible] الحضرة القدسية
فإذا ما تعمر الوقت [illegible] وصلا دار الله
[illegible] الدنيا [illegible] المتنوعة
أما الشاب [illegible] ثبت بقية
ما عدم المعاد [illegible] بالتبعية
أما الرد في المقال على من [illegible] رب البرية

عبد العزيز بن عبد المجيد بن سلطان بن احمد بن صبيح
ابو مهم المصري الشافعي الفقيه المقرئ الشاهد المعروف بابن قراكيش
قرأ على الفقيه ابي محمد عبد العزيز بن عبد المجيد بن سلطان
اخبرنا ابو القبايل عشير بن ناصر بن الفتح المزارع الجيلي قراءة عليه
وانا اسمع سنة احدى عشرة وستمائة انا ابو صادق مرشد
بن يحيى بن القاسم بن علي بن محمد بن خلف بن ابي بكر الحافظ ابو طاهر السلفي
وانا اسمع في ربيع الآخر سنة خمس عشرة وستمائة بجامع عمرو انا
ابو القاسم علي بن محمد بن علي بن احمد الفارسي والد ابي الحسن عبد الغافر
بن محمد بن عبد الله بن القاسم بن سعد الفقيه الشافعي المعروف بابن النسر
حدثنا ابو الحسن محمد بن احمد بن السري سنة سبع وتسعين ومائتين
حدثنا شبة حدثنا عمي ابو بكر بن زائدة بن قدامة عن عاصم بن ابي النجود
عن زر عن عبد الله قال كان اول من اظهر الاسلام سبعة رسول الله
صلى الله عليه وسلم فمنعه الله بقومه واما سائرهم فاخذهم
المشركون فالبسوهم اداريع الحديد وصهروهم في الشمس فما
منهم من احد الا وقد وافاهم على ما ارادوا الا بلالا فانه هانت عليه
نفسه في الله وهان على قومه فاخذوه فاعطوه الولدان فجعلوا
يطوفون به في شعاب مكة وهو يقول احد احد رواه ابن ماجه
في السنن عن احمد بن سعيد الدارمي عن يحيى بن ابي بكير عن زائدة
بمصر في يوم الخميس السابع والعشرين من شهر ربيع الاول سنة
وخمسين وستمائة عبد العزيز بن عبد المنعم بن ابي
عبد الله ابو محمد بن ابي القاسم المصري الشافعي الكاتب المعروف بابن
النقار قرأ على عبد العزيز بن بنت الاسطاط
تفرد بنقل اخبار الشافعي الحافظ ابو طاهر
ابن السلفي الاصبهاني قراءة عليه وانا اسمع انا ابو محمد عبد الله
بن محمد بن الحسن الدرقاني انا ابو بكر احمد بن محمد بن الحسن
بن الكسار الدينوري المقاصي انا ابو بكر احمد بن محمد بن الحسن

بن الحارث بن شعيب النسوي ثنا قتيبة بن سعيد البلخي
ثنا ابو عوانة عن ابي بشر عن عطاء بن يزيد عن ابي سعيد الخدري
قال قال رسول الله صلى الله عليه وسلم اذا سمعتم النداء فقولوا مثل ما يقول المؤذن
رواه البخاري في الصحيح عن قتيبة وعن مسلم عن حجاج عن شعبة
عن عمرو بن مرة عن ابي البختري عن ابي سعيد رواه مسلم عن حجاج عن شعبة
ورواه ابو داود عن مسلم عن حجاج عن شعبة
ورواه النسائي في اليوم والليلة عن محمد بن عبد الله بن بزيع عن شعبة
ورواه ابن ماجه عن ابي بكر بن ابي شيبة عن غندر عن شعبة
ابن الحسن بن الحسين بن حسان بن قرة بن خالد بن سنان
مصري من اهل الفسطاط ابو الحسن الاسدي والد ابي الحسن محمد بن عبد الله
سنة اربعين وستمائة وقد مر العديم الاسم في نسق النقل
عبد العزيز بن عبد المنعم بن الحضر بن شبل بن الحسين بن عبد الواحد
ابو نصر ابو عمر الحراني ثم الجزري الدمشقي المعروف بابن عبد
قرأ على عمه عبد الرحمن بن عبد الجامع دمشقا اخبرنا ابو طاهر بركات
ابن ابراهيم بن بركات بن ابراهيم القرشي الخشوعي قراءة عليه وانا اسمع
انا ابو بكر عبد الكريم بن حمزة بن الخضر العاصمي السلمي انا ابو القاسم الخضر بن محمد
ابن ابراهيم بن الخضر السلمي انا ابي انا ابو الحسن عبيد الله بن هبة الله بن الوليد
الكلوذاني انا ابو الحسن احمد بن عبيد بن يوسف جوصا الدمشقي الحافظ ثنا
كثير بن عبيد المذحجي ثنا محمد بن حرب عن الزبيدي عن الزهري عن ابي سلمة
عن عائشة زوج النبي صلى الله عليه وسلم قالت سئل النبي صلى الله عليه
وسلم عن المنبع والمنبع نبيذ العسل فقال رسول الله صلى الله عليه وسلم
كل شراب اسكر فهو حرام رواه ابو داود عن زيد بن عبد ربه
الجرجسي عن محمد بن حرب عن الزبيدي رواه ايضا هو والترمذي والنسائي
من حديث مالك عن الزهري رواه ابن ماجه من حديث ابن عيينة عن الزهري
مولده بمصر في ثاني عشر جمادى الآخرة سنة تسع وخمسين وستمائة
عبد العزيز بن عبد المنعم بن منصور بن هبة الله
ابو العز ابو محمد الحلبي المعروف بابن الصيقل اخو عبد اللطيف

قرأت على عبد العزيز بن الصيقل أخبركم أبو القاسم عبيد الله
بن عطاف المؤدب قراءة عليه وأنا أسمع بغداد في جمادى الآخرة
سنة تسع وتسعين وخمسمائة أنا الشيخان أبو الحسن علي بن عبد الله
بن عبد السلام وأبو القاسم إسماعيل بن أحمد بن عمر النصر آبادي قالا أنا
أبو الحسين أحمد بن محمد بن أحمد بن الغور البزاز وأبو الحسن علي بن محمد بن
عبد الله بن المعدل الذي قرأه الحافظ أبو بكر الخطيب قال أنا أبو الحسن
علي بن الحافظ أبو الفضل محمد بن طاهر وأبو بكر البرقاني وأبو الحسن
الدارقطني قالوا أنا أبو الحسن محمد بن عبد الله بن محمد بن عبد الله بن
الحسن بن أبي الحسن الأشناني البصري نا جعفر بن محمد بن شاكر نا
الحسن بن عرفة نا عبد الله بن عبد العزيز العمري عن سعيد بن أبي سعيد المقبري عن
أبي هريرة قال قال رسول الله صلى الله عليه وسلم إذا شرب
أحدكم فلا يتنفس في إناءه وإذا أتى الخلاء فلا يمس ذكره بيمينه
وإذا تمسح فليوتر وإذا توضأ فليبدأ بميامنه وإذا انتعل فليبدأ بيمينه
فإذا نزع فليبدأ بشماله وليكن اليمنى أولهما تنعل وآخرهما تنزع
فليستنثر بيمينه وإذا أكل فليأكل بيمينه وإذا شرب فليشرب بيمينه
وإذا أخذ شيئا فليأخذ بيمينه وإذا أعطى فليعط بيمينه وإذا تناول
فليتناول بيمينه وإذا أتى الخلاء فليأتي بشماله وإذا أكل فليأكل بشماله
وإذا شرب فليشرب بشماله وإذا أخذ فليأخذ بشماله وإذا أعطى فليعط بشماله
وإذا تناول فليتناول بشماله

عبد العزيز بن عبد الوهاب بن بيان بن سالم الخشر عبد الواحد
ابن أبي البركات أبو الفضل بن أبي محمد الكفر على المجتهد المدني الدار والمولد
الدار قرأت على عبد العزيز بن عبد الوهاب بن تميم قاسيون بظاهر دمشق
أخبرك أبو الفرج يحيى بن أبي الرداد محمود بن أبي الفرج سعد بن أبي طاهر أحمد
بن محمود السعدي الأصبهاني قراءة عليه وأنا أسمع بذي طوى أنا أبو علي الحسن
بن بهر الحداد حضورا أنا أبو نعيم أحمد بن عبد الله الحافظ أنا أبو بكر
محمد بن الحسين الآجري أنا الفريابي نا يوسف بن سعيد نا بكير بن مضر عن عمار
عن علي بن يحيى الزرقي عن أبيه عن جده وكان بدريا قال كنا مع رسول الله
صلى الله عليه وسلم إذ دخل رجل المسجد فصلى ركعتين في ناحية المسجد ثم
ورسول الله صلى الله عليه وسلم ينظر إليه ولا يشعر بالصلاة فلما فرغ قال رسول الله
صلى الله عليه وسلم فسلم فرد عليه السلام ثم قال ارجع فصل فإنك
لم تصل فإني أدري في الثانية أو في التي تليها قال والذي أنزل عليك الكتاب
لقد جهدت وعرضت فعلمني وأرني قال إذا أردت الصلاة فتوضأ
فأحسن الوضوء ثم قم فاستقبل القبلة ثم كبر ثم اقرأ ثم اركع حتى تطمئن
راكعا ثم ارفع حتى تعتدل قائما ثم اسجد حتى تطمئن ساجدا ثم ارفع
حتى تطمئن قاعدا ثم اسجد حتى تطمئن ساجدا فإذا صنعت ذلك
فقد قضيت صلاتك وما انتقصت من ذلك فإنما انتقصت من صلاتك
رواه الترمذي على الموافقة عن يوسف بن بكير بن مضر بن قتيبة عن الحسن
جميعا عن ابن عجلان ورواه أيضا هو وأبو داود من حديث همام
همام عن إسحاق بن عبد الله بن أبي طلحة عن رفاعة بن رافع بن مالك العجلاني
زرقي حليف بني عامر بن زريق عن عبد الله بن عامر بن كريز
سلمة وأدى بني جشم بن الخزرج الزهري عن أبيه عن جده أبي رفاعة بن رافع بن مالك
بن رافع بن مالك بن العجلان بن عامر بن زريق شهد بدرا هو وأخوه خلاد
كان أوهما فيما بلغه العقبة وقد رواه سعيد المقبري عن أبي هريرة عن
أبيه عن أبي هريرة رواه كذلك البخاري ومسلم وأبو داود والترمذي والنسائي
بأوجز من جميعها مولد عبد العزيز هذا ليلة عيد الفطر سنة سبع وسبعين
وستمائة بدمشق وتوفي بها عشية يوم الاثنين ودفن يوم الثلاثاء الثاني والعشرين
من ذي القعدة سنة ثمان وتسعين وستمائة بسفح قاسيون رحمه الله

عبد العزيز بن كوزان بالزاي والنون بن علي أبو محمد الكردي
الدرزاني الأسدي أنشدنا عبد العزيز بن كوزان لنفسه الظاهر
أيا قمرا حشى قلبه الصخرة التي قست فهو لا يرثي لصب متيم
هل الغرض الأقصى سوى باب رحمة فتى كبد المشتاق وادي جهنم
وأنشدنا أيضا لنفسه في صانع على خده شطبه
هل حكم يضعف في الهوى من صانع باللحظ فتاك
يشطبنا قلبي خده فخده من حرب سبتا
عبد العزيز بن حمزة بن أحمد بن محمد بن صديق بضم الصاد وتخفيف الدال
أبو العز الحراني قرأت على أبي العز بن صدقة بستان ظاهر دمشق
أخبرك أبو بكر عبد الوهاب بن هبة الله بن عبد الوهاب بن أبي حبة البغدادي
قراءة عليه وأنا أسمع بحرا قال أنا أبو القاسم هبة الله بن محمد بن عبد الواحد الشيباني
أنا أبو علي الحسن بن علي بن محمد التميمي الواعظ أنا أبو بكر أحمد بن جعفر بن حمدان القطيعي
نا عبد الله بن أحمد قال حدثني أبي نا الوليد بن مسلم قال سمعت يزيد بن أبي مريم قال
لحقني عباية بن رفاعة بن رافع بن خديج وأنا رائح إلى المسجد الجمعة ماشيا وهو
راكب فقال أبشر فإني سمعت أبا عبس يقول قال رسول الله صلى الله
عليه وسلم من اغبرت قدماه في سبيل الله حرمهما الله على النار
رواه البخاري في الصلاة عن علي بن عبد الله عن الوليد بن مسلم وفي الجهاد عن
إسحاق بن محمد بن المبارك عن يحيى بن حمزة كلاهما عن الأوزاعي عن عبد الله بن بدر الجهني
الأنصاري الشامي انفرد به البخاري وهو بالباء المثناة والزاي وتقرب
من طبقة بسر بن أبي بدر أبي مريم السلولي الكوفي بالباء الموحدة والراء وعن
أبي الجوزاء أوس بن عبد الله الربعي عن الحسن بن علي في قنوت الوتر رواه الأئمة الأربعة
وروى الضحاك عن أبيه أبي مريم بن مالك بن ربيعة السلولي ولأبيه صحبة شهد الشجرة
وأبو رفاعة عباية بن رفاعة بن رافع بن خديج بن رافع بن عدي بن زيد بن جشم بن حارثة
سبق عليه وسلة في جده رافع في روايتنا وأبو عبس عبد الرحمن بن جبر بن عمرو بن زيد
جشم بن حارثة بن الحارث الأوسي الحارثي انفرد به البخاري ما له منه أربع وثلاثون

وهو ابن سبعين سنة ومات ابن صدقة [illegible] البخاري [illegible]
الاولى سنة ست وخمسين وثمانمائة تقاسيم [illegible] دفن [illegible]

عبد العزيز بن محمد بن عبد العزيز بن اسماعيل بن محمد بن
منصور ابو محمد وابو الوفا الانصاري الخزرجي الناسخي الدمشقي
الدار والمولد قرأت على الشيخ الفاضل ابي الوفا عبد العزيز بن
النسائي بالنسطاط اخبرنا ابو القاسم عبد الله بن عبد الرحمن بن منصور
الانصاري قراءة عليه انا ابو طاهر محمد بن محمد بن الحسن الذهبي انا
محمد بن الحسين بن محمد بن الحسن النيسابوري انا ابو الحسن محمد بن عبد الله
بن جيوية النيسابوري قراءة علينا [illegible] لفظا انا [illegible]
احمد بن شعيب بن علي النسائي انا [illegible] سعيد بن [illegible]
عن عروة عن عائشة انها قالت كان رسول الله صلى الله عليه وسلم
يغتسل في القدح وهو القدر وكنت اغتسل انا وهو في اناء واحد
وبه الى النسائي انا [illegible] سعيد عن [illegible] عن
عائشة ان رسول الله صلى الله عليه وسلم كان يغتسل لنا من اناء واحد
نغترف منه جميعا رواها مسلم جميعا الاولى على الموافقة عن [illegible]
والثانية عن [illegible] عن عائشة توفي ابن النابسي في شهر رمضان
سنة [illegible] وستمائة بالفسطاط ودفن بسفح المقطم

عبد العزيز بن محمد بن عبد العزيز بن محمد بن منصور بن حمد ابو محمد
ابن ابي عبد الله الانصاري الاوسي الدمشقي نزيل حماة [illegible]
قرأت على الصاحب الفاضل شيخ الشيوخ ابي محمد عبد العزيز بن محمد
الدمشقي بها وبحماة اخبرك القاضي ابو الحسن علي بن القاضي ابي عبد الله
علي بن بهيش البغدادي قراءة عليه وانت تسمع [illegible]
وخمسمائة قال انا ابو القاسم عبد الله بن احمد بن علي بن بري قال انا ابو [illegible]
علي بن الفتح الحربي انا عثمان بن [illegible] قراءة عليه وانا اسمع [illegible]
[illegible] ثنا ابو عبد الله بن سليمان الكاتب هو الحسين بن محمد بن [illegible]
[illegible] ثنا موسى بن عبيدة ثنا يحيى بن عبد الحميد ثنا ابو عوانة وقيس بن
الربيع وابو الاحوص عن سماك عن حنش قال زعموا انهم احتفروا بئرا [illegible]

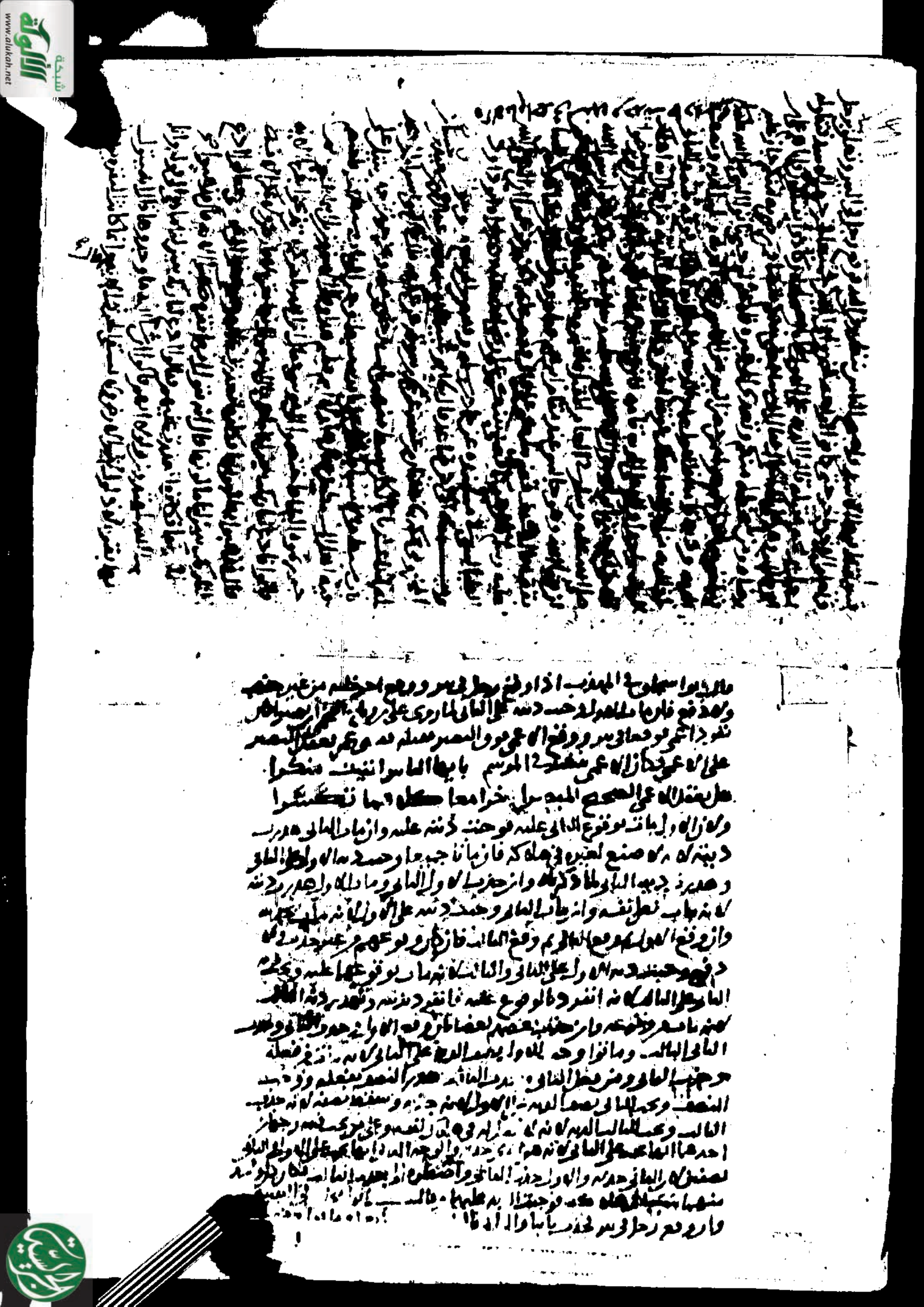

شبكة الألوكة
www.alukah.net

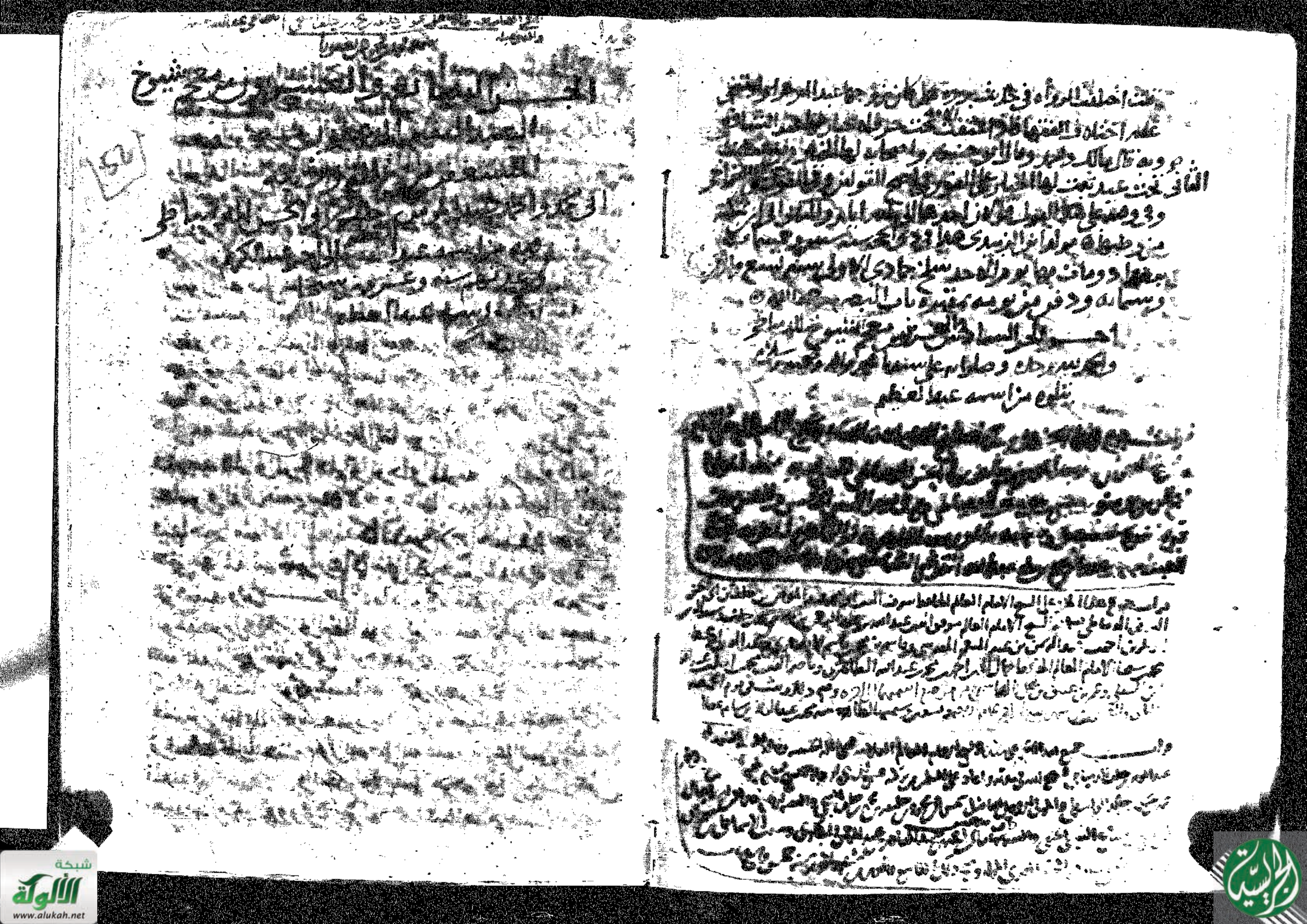

شبكة الألوكة
www.alukah.net

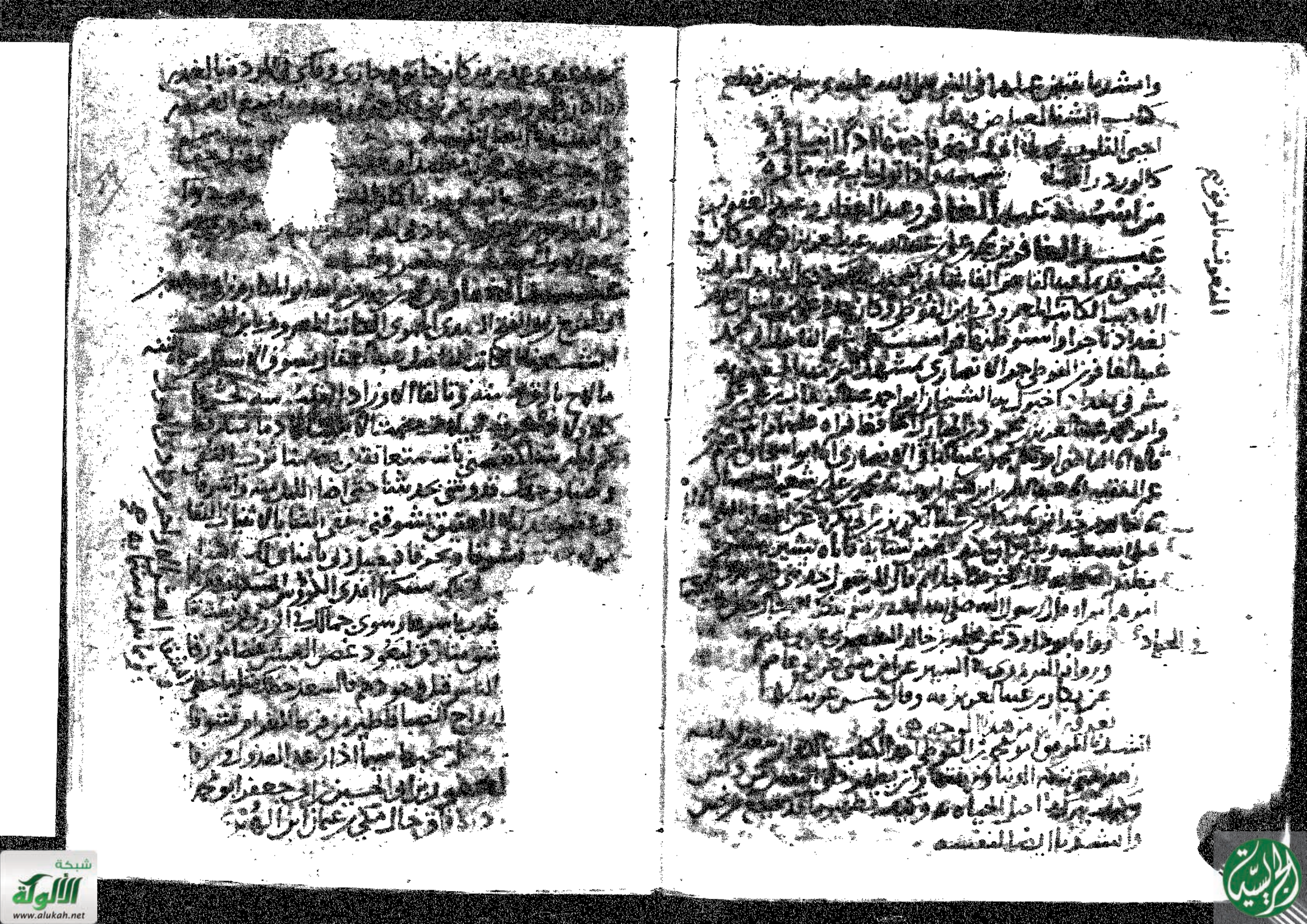

[illegible]

[illegible]

عليهم [illegible] وضع عليه [illegible]
رواه ابو داود [illegible]
عن [illegible] عن جعفر به [illegible]

من اسمه عبد الغني عبد الغني بن سعيد بن
خلف ابو محمد وابو القاسم الدمشقي الازدي الحافظ
المعروف بالاثير قرأ على ابي القاسم عبد الغني بن سعيد
بالفسطاط اخبرك ابو [illegible] ابن عساكر [illegible]
المزارع قراءة عليه وانت تسمع في سنة احدى [illegible]
فاقر به قال انا ابو صادق مرثد بن يمن [illegible]
محمد بن ابراهيم الرازي قراءة الحافظ [illegible]
عليها وانا اسمع في سنة خمس عشرة وثلاثمائة
ابو الحسن محمد بن اسحاق بن محمد القاضي قراءة عليه
قال انا ابو الحسن علي بن حسان بن القاسم الدمشقي
[illegible] بن سليمان ابو حفص [illegible]
[illegible] عن ابيه عن جده عن [illegible]
[illegible] وسلم فقال مرحبا بالطيب المطيب

[illegible]

من اسمه عبد القادر

[illegible]

شبكة الألوكة
www.alukah.net

عن ابن يوسف عن مالك وفي خبر الواحد عن موسى بن إسماعيل عن عبد الواحد
مسلم القسملي كلاهما عن ابن دينار ورواه النسائي عن قتيبة عن مالك
أخبرناه إعلاما من هذا إسماعيل أبو الكرم زاد عبد الله الأزجي وأبو عبد
الله بن بشران قالا أخبرنا أحمد بن محمد العباسي قال أنا أبو علي الحسن بن علي
قال أنا أبو الحسين أحمد بن إبراهيم العبقسي قال أنا أبو جعفر محمد بن إبراهيم الدبيلي قال
أنا أبو صالح محمد بن أبي زهير المكي قال أنا إسماعيل بن جعفر عن عبد الله بن دينار
أنه سمع ابن عمر قال قال رسول الله صلى الله عليه وسلم إن بلالا يؤذن
بليل فكلوا واشربوا حتى ينادي ابن أم مكتوم ۝ مولده في حدود
سنة ثلاث وثلاثين وخمسمائة وتوفي بقصر جامع ظاهر دمشق مستهل
رجب سنة خمس وستمائة ودفن بسفح قاسيون ۝

عبد القادر بن الحسين بن محمد بن جميل أبو محمد البندنيجي
البغدادي الدار والمولد البواب قرأ على عبد القادر بن الحسين البواب
بدرب النقاط بشرقي بغداد أخبرنا أبو الفتح عبيد الله بن عبد الله بن محمد
بن علي ابن شاتيل الدباس قراءة عليه وأنا أسمع قال أنا الحاكم أبو الحسن
علي بن محمد بن عمر بن محمد بن سعد بن سابق العلاف والمقرئ أنا أبو الحسن علي بن
أحمد بن محمد بن حفص المقرئ الحمامي أنا أحمد بن عثمان بن يحيى البزاز أنا أبو الحسين
المعروف بالأودي بن عبد الكريم هو ابن الهيثم العاقولي ثنا عمرو بن
كثير بن سليم أبو سلمة عن أنس بن مالك عن النبي صلى الله عليه وسلم
قال الخير أسرع إلى البيت الذي يغشى من الشفرة إلى سنام البعير
رواه ابن ماجه عن جبارة بن المغلس عن كثير فوقع لنا عاليا نازلا
وبه إلى الحمامي أنا محمد بن عبد الله الشافعي ثنا محمد بن غالب القاسم بن
الفرات بن البهلول ثنا حفص بن غياث ثنا بردة عن مكحول عن واثلة بن الأسقع
قال قال رسول الله صلى الله عليه وسلم إن تظهر الشماتة لأخيك فيعافيه

ويبتليك ۝ رواه الترمذي في الزهد عن سلمة بن شبيب عن أبي القاسم
عن الفضل بن دكين عن حفص بن غياث وقال غريب وقد سمع من واثلة وأنس
وأبي سعيد الخدري ولم يسمع من الصحابة إلا من هؤلاء الثلاثة فيما قيل ۝
توفي البندنيجي في شوال سنة إحدى وخمسين وثلاثمائة ببغداد

عبد القادر بن عبد الله بن المظفر بن محمد بن علي أبو محمد بن أبي
القاسم الهراسي الجيلي المعروف بابن تمية أخو عبد الحميد بن عبد السلام
قرأ على عبد القادر بن عبد الله بن أبي الفتح عبد الجبار بن أبي الفرج
عبد الكافي بن أبي الكرم أحمد بن أبي طالب عبد القادر بن محمد بن يوسف قال أنا
أبو سعد محمد بن عبد الملك بن عبد الكريم بن أبي سعد قال أنا أبو علي الحسن بن أحمد بن
الحسن بن محمد بن شاذان قال أنا أبو الحسين علي بن عبد الله بن عيسى بن زيد المعروف بابن
الأكوني قدم علينا قال أنا إبراهيم بن عبد الله الجشمي قال أنا وكيع بن الجراح عن الأعمش
عن أبي صالح عن أبي سعيد قال قال رسول الله صلى الله عليه وسلم يدعى
نوح يوم القيامة فيقال له هل بلغت فيقول نعم فيدعى قومه فيقال لهم
هل بلغكم فيقولون ما أتانا من نذير وما أتانا من أحد قال فيقال لنوح من يشهد
لك فيقول محمد وأمته قال فذلك قوله عز وجل وكذلك جعلناكم أمة وسطا
قال العدل ۝ رواه البخاري من حديث عبد الواحد بن زياد وجرير وأبي أسامة
وجعفر بن عون ورواه الترمذي من حديث جعفر وجرير ورواه النسائي وابن ماجه
من حديث أبي أسامة وحده كلهم عن الأعمش وأخبرنيه سليمان بن عبد القادر

عبد القادر بن عبيد الجبار بن عبد القادر أبو منصور
ناصر الفقه بنى المحتد البغدادي الدار والمولد الأزجي المعروف بابن
المريني قرأ على عبد القادر بن عبد الجبار بن شاتيل الدباس قراءة عليه
أخبرنا أبو الفتح عبيد الله بن عبد الله بن محمد بن علي بن شاتيل الدباس قراءة عليه

وأنبأ بجميع قال أنا أبو سعد محمد بن عبد الكريم بن محمد بن محمد بن عمر بن خشيش
قراءة عليه أنا أبو علي الحسن بن أحمد بن إبراهيم بن الحسن بن شاذان البغدادي قراءة
أنا أبو بكر أحمد بن سلمان بن الحسن الفقيه النجاد قراءة عليه وأنا أبو الحسن محمد بن أحمد بن
رزق المحرر سنة أربع وأربعين وثلاثمائة نا الحسن بن مكرم نا عبد الرزاق نا
عطاء الخراساني وهشام بن حسان عن يعلى بن عطاء عن جابر بن يزيد بن الأسود
عن أبيه قال كنت أنا وأبي نجاد نا عبد الملك بن محمد نا وهب بن جرير نا شعبة
عن يعلى بن عطاء عن جابر بن يزيد بن الأسود عن أبيه قال صليت مع النبي صلى الله
عليه وسلم الصبح في مسجد الخيف فلما قضى صلاته انحرف فرأى رجلين
صلى الله عليه وسلم في آخر القوم لم يصليا فدعا بهما فجيء بهما ترعد فرائصهما فقال لهما ما منعكما
أن تصليا معنا فقالا يا رسول الله إنا كنا صلينا
في رحالنا فقال لا تفعلا إذا صليتما في رحالكما ثم أتيتما الإمام فصليا معه
فإنها لكما نافلة ○ رواه أبو داود عن حفص بن عمر عن شعبة ورواه
الترمذي والنسائي من حديث هشيم بن بشير كلاهما عن يعلى بن عطاء عن جابر
بن يزيد بن الأسود العامري عامر بن نهيك صحبه وله في هذين
الكتابين سواه وحديث آخر صليت مع النبي صلى الله عليه وسلم فلما
انصرف انحرف وهو عند الترمذي في جملة الحديث الأول ○ مولده بن
ببغداد سنة أربع وسبعين وثلاثمائة وتوفي بها يوم الجمعة ثامن
جمادى الأولى سنة إحدى وعشرين وخمسمائة ودفن بباب حرب ○

عبد القادر بن عبد العزيز بن صالح بن سليم بن معافا

بن أبي محمد بن أبي الرضي الجيلي الأصل سكن بغداد الفقيه الحنبلي قرأت
على الشيخ صالح بن الشيخ الصالح عبد القادر بن عبد العزيز بن معافا بالكرخ
في الكرة الثانية أخبرك أبو الحسن بن أبي الكرم البغدادي الأصل المكي المولد
قراءة عليه قال أنا أبو الفتح عبد الملك بن أبي القاسم الهروي أنا القاضي أبو عامر

محمود بن القاسم الأزدي وغيره وأخبرنا عاليا أبو الحسن البصري عن
أبي جعفر الصيدلاني عن أبي عامر الأزدي قال أنا أبو بحر الجرجاني أنا أبو العباس
محمد بن يزيد نا أبو عيسى محمد بن عيسى الترمذي الحافظ نا محمد بن بشار ومحمد بن المثنى
قالا نا وهب بن جرير نا أبي عن محمد بن إسحاق عن ابن أبي نجيح عن مجاهد عن جابر بن عبد الله
قال قال رسول الله صلى الله عليه وسلم إن استقبل القبلة ببول
إنه لا يتغوط بها ولا يستقبلها ○ رواه أبو داود عن محمد بن بشار على الوجه
قرأت عليه وعلى أبيه عبد العزيز بن الحارث الأنصاري سماع أبيه والهدى وأجازه

عبد القدوس بن عبد القوي بن عبد القدوس

بن عرفة بن علي بن أبي الفضل أبو أحمد بن أبي المعالي البغدادي المعروف بابن البقلي
ويدعى أحمد قرأت على عبد القدوس بالمأمونية بحرم بغداد أخبرك والدك
أبو المعالي الصالح أبو المعالي عرفة قراءة عليه وأنت تسمع في سنة إحدى وثمانين وخمسمائة
كان مولده في ذي الحجة سنة تسع وتسعين وأربعمائة قال أنا أبو المعمر المبارك بن أحمد
بن الشهرزوري بقراءة عبد الخالق بن أحمد بن يوسف في جمادى الآخرة سنة تسع
وثلاثين وخمسمائة وكتب إلينا عاليا أبو الحسين البغدادي عن ابن الشهرزوري
أنا أبو محمد رزق الله بن عبد الوهاب بن عبد العزيز التميمي قراءة عليه وأنا أسمع
في شوال سنة تسع وثلاثين وأربعمائة أنا أبو عبد الله أحمد بن محمد بن سعدان بن محمد
وأبو عبد الله الحسين بن أبي الحسين بن صفوان بن إسحاق بن إبراهيم البرذعي قراءة عليه
قالا نا أبو الأشعث أحمد بن المقدام العجلي نا أبو عمر وزهير بن الصبي نا عبد الله بن
المبارك عن يحيى بن أيوب عن عبيد الله بن أخي عمر بن حفص بن عاصم عن أبي أمامة
قال قال عقبة بن عامر قلت يا رسول الله ما النجاة قال أملك عليك لسانك
وليسعك بيتك وابك على خطيئتك ○ رواه الترمذي في الزهد عن صالح بن
عبد الله الترمذي وسويد بن نصر المروزي عن ابن المبارك وقال حسن صحيح
وأخرجه الدارمي قال نا هاشم بن القاسم الغزي نا عبد الله بن وهب عن عمرو بن الحارث
حدثني أبو عشانة المعافري عن عقبة بن عامر قال قال رسول الله صلى الله

يعجب ربك من راعي غنم في رأس شظية في الجبل يؤذن بالصلوة
فقال الله عز وجل لملائكته انظروا الى عبدي هذا يؤذن ويقيم الصلوة
يخاف مني قد غفرت له وادخلته الجنة
رواه ابو داود في الصلوة عن هارون بن معروف في النسائي وفيه
كلهما عن ابن وهب وابو عشانة حي بن يؤمن بن حميل المعافري اسمه
وبه البه قال انشدني ابو بكر العنبري
لبئس السباع لنا كانت مجاورة وانتالا نرى ممن نرى احدا
ان السباع لتهدا في مواطنها والناس ليس بها دهشوهم ابدا
فاهرب بنفسك واستانس بوحدتها تلف السعيد اذا ما كنت متحدا
توفي ابن البقلي ببغداد ليلة الاثنين سنة السادس والعشرين من صفر سنة ثمان
واربعين وستمائة ودفن على ابيه بدكة بشر الحارث بباب حرب

عبد القوي بن عزوز بن داود بن عزوز بن الليث بن منصور

ابو محمد بن ابي العز الغزي المخندا المصري الدار والمولد الشافعي المقرئ
اخبرنا ابو محمد عبد القوي بن عزوز بن داود بن اسماعيل بن جميع مشيخة ابن
الخطاب قراءة عليها جميعها وانا اسمع قال انا ابو الطاهر اسماعيل بن صالح بن
ياسين قراءة عليه انا ابو عبد الله محمد بن احمد بن ابراهيم الشاهد انا ابو القاسم
علي بن الحسين بن موسى الفقاعي بمصر انا ابو بكر احمد بن عمرو بن المخرج المعدل
قال حدثني ابي انا ابو خالد يزيد بن سنان البصري انا صفوان بن عيسى
عن الفضل بن حكيم عن ابي صالح عن ابي هريرة قال قال رسول الله صلى الله عليه وسلم
ما يجد الشهيد من مس القتل الا كما يجد احدكم من القرصة
رواه الترمذي في الجهاد عن يزيد بن سنان واحمد بن نصر وعبد الواحد وابن
ابي ماجه فيه عن يزيد بن سنان واحمد بن ابراهيم الدورقي وبشر بن آدم كلهم عن
صفوان بن عيسى به وقال الترمذي حسن غريب صحيح ورواه النسائي
من حديث حاتم بن اسماعيل عن ابن عجلان به ○ مولد ابن عزوز تقريبا في
[illegible] وتوفي بها

سنة الرابع عشر من شوال سنة اربعين وستمائة ودفن من يومه
ابو الحسن علي بن محمود الصابوني [illegible] المقطم رحمه الله عليهما

عبد الكريم بن عبد الله بن عبد الله بن [illegible]

ابو بكر الحلبي [illegible] ابو الفضل الواسطي البزري المخندا [illegible]
[illegible] الشاعر انشدنا
[illegible] ابو الفضل عبد الكريم بن عبد الله بن [illegible] دمشق
[illegible] اني صحبي ضحى سر من راى ذكرتني عند العسكري والمهدي
[illegible] حلفت حلفا للنوى فكانما تكلفت مسح الارض اجمعها وجدي
[illegible] تجمع الايام بيني وبينكم واشكوا اليكم ما لقيت من البعد
انشدنا ايضا لنفسه
[illegible] ما سليمى ما الربا بعد ما البني وما هند يا خلي وما جلال
[illegible] اسعاد وما سعدى اذا [illegible] جبيبه الغلب ابن الصاب والعسل
انشدنا ايضا لنفسه
[illegible] عبد الكريم في الحصا عند خودكا الصعدة السمراء
[illegible] وجوب الملك مشوقا وعزيزا [illegible] من اعجب الاشياء
وانشدنا ايضا لنفسه
[illegible] الجهاد جهاد من هو جاحد رب الخلائق
[illegible] اجتناب الحب [illegible] الخلائق
وانشدنا ايضا لنفسه
اذ مني بحمل ما ارى من سقمكم اعلل النفس عني بنفع تقبلون بكم
اذ رب شوقا ظاهر بسرائركم ياليتني احظى ولو يوما من الدهر بكم
[illegible] وقلبي شغله بشوقكم وذكركم وانشدنا ايضا لنفسه
طلبا لعلا تحظ بالخيرات في الحياة الدنيا وبعد المماتي
واجتهد في خطاه به واقطع اليه وفاسقه تفوز بالحسنات
يا مالكي يا لقيا يا رازقي يا خالقي ما لي سوى الشكوى اليك واسئلك
تركت قد اجرمت [illegible] هو الذي [illegible] الوثيق

عبد الكريم بن عبد الرحمن بن أبي القاسم أبو محمد
[illegible] أنبأنا عبد الكريم بن عبد الرحمن أخبرنا الحافظ
[illegible] الموصلي في جامعه
[illegible] وثمانين وخمسمائة قال قرئ على الشيخ [illegible]
[illegible] سنة أحد وتسعين وأربعمائة وأنا أسمع [illegible]
قيل له أخبركم أبو الخير محمد بن أحمد بن محمد بن رزقويه أنا أبو جعفر محمد بن
عمرو بن حرب الطائي نا علي بن حرب بن محمد الطائي نا سفيان عن عبد الله
ابن أبي نجيح عن عبد الله بن الحارث بن نوفل قال زوجني أبي نجيح بن عمار
رجل من أصحاب النبي صلى الله عليه وسلم منهم صفوان بن أمية وقد
استثقل وقد قدم إليه الطعام سمعت رسول الله صلى الله عليه
وسلم يقول اللهم نهسا فإنه أهنأ وأمرأ وأشهى ○ رواه الترمذي
في الأطعمة عن أحمد بن منيع عن سفيان بن عيينة عن عبد الكريم بن
أبي المخارق قيس أبي أمية البصري الحافظ روى له البخاري حديث القيام
[illegible] وقسم جلودها وجلالها معلقا قال سفيان حدثنا عبد الله
ورواه مسلم عن [illegible] عن سفيان عن عبد الكريم عن مجاهد عن ابن أبي ليلى عن علي
ليس له سواد في كتابهما وأبو سعيد عبد الكريم بن مالك الجزري مولى محمد بن
مروان بن الحكم أبي العاص بن أمية أبو مسلم شيخ وحصاد أصله من أصبهان
مات سنة سبع وعشرين ومائة أنفا عليه وعبد الكريم بن الحارث بن يزيد
أبو الحارث الحضرمي المصري انفرد به مسلم مات سنة ست وخمسين ومائة

عبد الكريم بن [illegible] بن أحمد بن أبي الفضل

عبد الواحد بن أبي الفضل بن أبي القاسم [illegible] بن أبي بكر الزهري الدمشقي الحوراني
الشافعي الفقيه الخطيب [illegible] بن عماد قرئ على الفقيه
أبي الفضل عبد الكريم بن الحرستاني وأنا أسمع [illegible] أخبرك
أبو طاهر بركات بن إبراهيم بن طاهر بن بركات بن إبراهيم القرشي الخشوعي
قراءة عليه وأنا أسمع قال نا أبو محمد هبة الله بن أحمد بن محمد بن الأكفاني قال
نا أبو بكر أحمد بن علي بن ثابت الحافظ الخطيب أنا القاضي أبو بكر

وأخبرنا أبو العباس محمد بن يعقوب الأصم
[illegible] نا أبو بكر [illegible] الخطيب
سعيد الحسن بن محمد بن عبد الله بن حسنويه الكاتب [illegible]
[illegible] بن جعفر بن معبد السمسار نا أحمد بن مهدي
الجنيد نا أبو بكر عياش بن الأعمش نا حريث الحنفي عن
[illegible] سعيد بن عبد الله عن أبي هريرة قال سلم قال قال رسول الله
صلى الله عليه وسلم لا تزول قدما عبد يوم القيامة حتى يسأل عن أربع
عن عمره فيما أفناه وعن علمه ما ذا عمل فيه وعن ماله من أين اكتسبه
وفيما أنفقه وعن جسمه فيما أبلاه ○ رواه الترمذي في الزهد عن
عبد الله بن عبد الرحمن [illegible] بن عامر به وقال حسن صحيح وسعيد بن
عبد الله بن جريج مولى المنبعث نزيل عسقلان روى له البخاري حديثا واحدا
في سابع عشر ربيع الآخر سنة سبع وسبعين وخمسمائة ودفن يوم الأربعاء
[illegible] التاسع والعشرين من جمادى الأولى سنة اثنين وخمسين
وستمائة [illegible] ظاهر دمشق رحمه الله

عبد الكريم بن [illegible] بن عبد الله بن محمد بن هبة الله بن

[illegible] بن أبي القضاء حلب بن يحيى بن زهير بن هارون بن حمدي العدل
حدثني أبي [illegible] أبو موسى بن عيسى القادم حلب من البصرة
[illegible] أبو يعلى بن أبي المعالي بن أبي الفضل بن
[illegible] بن أبي الفضل بن أبي الخير بن أبي جعفر الفقيه أبو الحسن بن أبي العامري
العقيلي الحلبي الحنفي وكان عيسى انتقل من البصرة مع أبيه عبد الله
[illegible] في طاعون الجارف فلما وصلوا حران
[illegible] أبو عبد الله ودفن بها وأقام عيسى بحلب فولد موسى
[illegible] أبو يعلى بن أبي علي بحلب [illegible] بحوران [illegible] عبد الله
الفراش [illegible] أبو القاسم إسماعيل بن أحمد بن عمر السمرقندي

انا ابو الفضل احمد بن محمد بن احمد بن المنقور البزاز
[illegible]
انا القاضي ابو عبد الله الحسين
[illegible] بن محمد بن نصير انا ابو بكر احمد بن محمد الدوري
[illegible] وعشرين وثلثمائة نا السري بن عاصم نا حجاج
ابن ارطاة نا الحرث بن الحرث نا حجاج الزبير بن العوام
[illegible] نا ابي عن عائشة قالت كنا نضع لرسول الله
صلى الله عليه وسلم الماء بالليل فيتسوك به ويتوضأ
ويتطهر وانا لنسوا كه ٥ رواه ابن ماجه في الطهارة عن
ابي شيبة عن عصمة بن الفضل النيسابوري وهو حكيم المنقور
عن حجاج به ٥ مولد ابي يعلى بحلب سنة سبع وعشرين وثلثمائة

عبد الكريم بن عبد القادر بن ابي الكرم عساكر
ابو محمد الانصاري المدني المجتهد النصير البزاز والمولد النصار الواد
[illegible] على عبد الكريم النصار بنسطاط مصر اخبرنا القاسم
هبة الله بن علي بن مسعود الخزرجي قراءة عليه وانا اسمع قال
ابو صادق بن رشيد يحيى بن الطيب المدني ح قال انا ابو الحسين
علي بن سعد بن علي التميمي انا ابو محمد الحسن بن رشيق العسكري
نا محمد بن عبد السلام بن ابي السوار نا ابو صالح كاتب الليث
حدثني ابراهيم بن سعد عن ابن شهاب عن عباد بن تميم بن زيد
انه ابصر رسول الله صلى الله عليه وسلم المصطفى بالمدينة
رافعا احدى رجليه على الاخرى وانه قد كان تفعل ذلك ابو بكر
وعمر وعثمان رضي الله عنهم ٥ رواه البخاري في الصلاة عن احمد بن
يونس عن ابراهيم بن سعد والنسائي عن محمد بن سلمة عن ابن القاسم
ورواه مسلم والترمذي من حديث سفيان عن الزهري مولد النصار
بفسطاط مصر سنة اثنتين وسبعين وستمائة

[illegible]
[illegible] المنذري
[illegible]
[illegible]
[illegible]

[illegible]

الناس تدبروا الى ربكم فانى اتوب فى اليوم مائة مرة لفظ عند مسلم
عن ابى بكر الى مسند على المواقعة فراب على عبد الكريم هذا حديث عزيز من حديث سماعة عن ابى بكر

عبد الكريم بن مطهر بن ابى سعد عمر بن عبد العزيز ابو [illegible]
المقرئ الادمى الماجر الامام المعروف بابن الصفار حدثنا عبد الكريم بن الصفار
الاطروش من لفظه قال انا عبد المنعم بن عبد الوهاب بن سعد قراءة عليه سنة
ست وتسعين وخمسمائة بباب منزله بدرب [illegible] اخبرنا ابو القاسم محمد بن على بن ميمون
الخلعى الكرخى اجازة ان ابا القاسم على بن المحسن بن على التنوخى اخبره قال اخبرنا
ابو عبد الله الحسين بن [illegible] قراءة الموصلى نا ابو يعلى احمد بن على نا [illegible] نا عبد الله بن
الربيع بن منصور الغسانى بالكوفة عن ابى اسرائيل هو اسماعيل الملائى عن عطية
عن ابن عمر قال سئل رجل النبى صلى الله عليه وسلم عن صلاة الليل فقال مثنى مثنى
فاذا خشيت الصبح فواحدة غريب من حديث عطية عن ابن عمر
اخبرناه بشرط الصحة يوسف انا منصور انا الحسن انا احمد قال نا
ابو بكر احمد بن يوسف خلف نا محمد بن غالب حدثنا حرب ح قال احمد واخبرنا
بغداد انا احمد نا على بن عبد العزيز قال نا القعنبى ح قال وحدثنا ابو محمد حيان ومحلد بن
جعفر قال نا الفريابى نا قتيبة بن سعيد قالوا عن مالك عن نافع وعبد الله بن دينار
عن ابن عمر ان رجلا سأل رسول الله صلى الله عليه وسلم عن صلاة الليل فقال
رسول الله صلى الله عليه وسلم صلاة الليل مثنى مثنى فاذا خشى احدكم الصبح
صلى ركعة واحدة توتر له ما قد صلى لفظهم واحد رواه البخارى عن عبد الله
بن يوسف ورواه مسلم عن يحيى بن يحيى جميعا عن مالك ورواه مسلم ايضا
من حديث سالم وطاوس وحميد بن عبد الرحمن وعبد الله بن شقيق عن ابن عمر
مولده سنة ست وخمسمائة بعد سنة ثمانين وقبلها وخمسمائة وسمعه من جده عن ابى بكر

عبد الكريم بن منصور بن ابى بكر على ابو محمد الموصلى الشافعى
المحدث الزاهد المعروف بابن الثرى نسب الى اتباع الاثر قرأت
على عبد الكريم الاثرى بتراويته بالحارثية قريته من قرى بغداد فى
الجانب الغربى اخبرك ابو بكر مسعود بن عمر الغوبير قراءة عليه بالموصل
انا القاضى ابو الفضل محمد بن عمر بن يوسف الارمونى انا ابو جعفر محمد بن احمد
بن المسلمة انا ابو عمرو عثمان بن محمد بن القاسم البزاز المعروف بابن

نا أبو بكر عبد الله بن سليمان الأشعث السجستاني ولفظه نا محمد بن
نا أبو صالح حدثني الليث عن أبي عمار الوليد بن العلاء عن سليمان بن
بن يسار عن حنظلة بن جبير بن زيد قال سمعت رافع بن خديج
يقول حدثنا رسول الله صلى الله عليه وسلم قال إذا أحدثتم
كنت جاره صلى الله عليه وسلم فكان إذا نزل الوحي أرسل إلي فكتبت
الوحي فكان إذا ذكرنا الآخرة ذكرها معنا وإذا ذكرنا الدنيا
ذكرها معنا وإذا ذكرنا الطعام ذكره معنا فكل هذا أحدثكم عنه
رواه الترمذي في الشمائل عن عامر الدوري عن المثنى عن الليث بإسناده
أنشدنا الشيخ عبد الكريم بن الحارث لنفسه غير مقطوع منها
منقوعه وفي مثاوا الدنه منها
أحمل في أمره تحيب مدامعي وأرسل الجنب لين المضاجع
وقد رحلت إلى عسكر الليل وصارت إلى مسرهين البلاد فع
وأرسلت الديدان في أكل لحمها وحالت عليها من جميع المواضع
وغيرت الأرض منها محاسنا تخاف عليها بأس البراقع
مولد الأثري بيا وشنايا قريه من قرى الموصل في شهر جمادى سنة
ست وثمانين وستمائة وتوفي ببغداد في شوال سنة إحدى
آخر الجزء السابع والعشرين من المعجم
وثلاثون في الثامن والعشرين من اسمه عند تمامه
والحمد لله وحده وصلواته على سيدنا محمد وآله وصحبه وسلم

سمع جميع هذا الجزء على سيدي وشيخي الإمام العالم الحافظ [illegible]
عبد الرحمن [illegible] في مدة [illegible] بن [illegible]
[illegible] عبد الله [illegible] بن [illegible] الفقاعي [illegible]
[illegible] بن [illegible] الدوري [illegible]
[illegible] الإمام العالم الحافظ [illegible] بن [illegible]
[illegible] بن [illegible] الحافظ [illegible]
[illegible] بن [illegible] الحافظ [illegible]
[illegible] بن [illegible] الحافظ

[illegible] صاحبنا منصور بن [illegible] قال أنا أبو سعد [illegible]
أو أنا أبو سعد [illegible] قال أنا أبو [illegible]
عبد المحسن بن أنس بن عبد المحسن [illegible] القضاعي وقال أنا أبو [illegible] السجزي المصري أنا أبو
عبد المحسن بن أنس بمكة بالشعب [illegible] قال أنا أبو بكر محمد بن
عبد الله بن محمد بن أحمد بن العزبي الحافظ [illegible] بقراءتي عليه
ورد أن عليه في منزله وسألته عن مولده فقال ولدت سنة عام
اثنين وأربعين وخمسمائة في ذي الحجة قال أنا الوزير أبو
الحسين أبو القاسم جعفر بن محمد بن عبد الله بن جعفر بن
ثم حدثكم الفقيه الحافظ أبو جعفر أحمد بن عبد الله بن
محمد بن فرج الغافقي بقراءتي عليه قال أنا محمد بن معاوية القرشي
قال أنا أبو عبد الله محمد بن [illegible] أخبرني الربيع سليمان بن داود بن
عبد الله بن عبد الحكم قال أنا [illegible] عن عبد الله بن [illegible] عن داود بن أبي عاصم
عن أبيه قال كان إذا جلس [illegible] الإسلام [illegible]
بهذه الكلمات اللهم [illegible] أنشأ [illegible]
ومن طاعتك ما تبلغنا به [illegible] الجنة وما تهون به علينا
المصائب اللهم متعنا بأسماعنا وأبصارنا وقوتنا ما أحييتنا
واجعله الوارث منا واجعل ثأرنا على من ظلمنا وانصرنا على من عادانا
ولا تجعل مصيبتنا في ديننا ولا تجعل الدنيا أكبر همنا
ولا مبلغ علمنا ولا تسلط علينا من لا يرحمنا [illegible]
[illegible] أنا عبد الله عن عمر بن أبي [illegible]
ميسرة بن عمر خالد بن أبي عمار أن أبا عمر [illegible] رسول الله
صلى الله عليه وسلم لا يكاد يقوم من مجلس حتى يدعو بهذه
[illegible] محمد بن معاوية القرشي [illegible]

[illegible] وأما الأرجلة روى عن النسائي والقطان
[illegible] محمد بن يحيى المروزي [illegible]
[illegible]

من اسمه عبد المعطي

عبد المعطي بن [illegible] منصور بن أبي [illegible]
قرأت على عبد المعطي بن [illegible] عساكر البغدادي قراءة عليه أنا أبو الوقت عبد الأول بن عيسى
وكتب إلينا [illegible] عن أبي الوقت عبد الأول بن عيسى بن شعيب السجزي
الداودي أنا أبو محمد عبد الله بن أحمد بن حمويه السرخسي أنا أبو عبد الله
الفربري أنا أبو عبد الله محمد بن إسماعيل البخاري أنا عبد الله بن عبد الوهاب
سمعت عبد الله بن عبد الرحمن بن عبد الله بن أبي حسين
عن أبيه عن أبي سعيد الخدري أن رسول الله صلى الله
عليه وسلم [illegible]

من اسمه عبد الملك

عبد الملك بن [illegible] بن عبد الرحمن بن طاهر بن محمد بن [illegible]
[illegible] النسائي [illegible]
[illegible] المتقن [illegible]
[illegible]

على عبد الملك بن أبي حامد [illegible] أخبرنا أبو هاشم
عبد المطلب بن الفضل بن عبد المطلب بن الحسن بن أحمد بن الحسين
الحسين بن عبد الله بن عبد الملك بن صالح بن علي بن عبد الله بن عباس
عبد المطلب بن هاشم بن عبد مناف قراءة عليه وأنا أسمع
أنا الشيخ أبو سماع عمر بن محمد بن عبد الله البسطامي وأبو منصور
عمر بن الحسين وأبو علي الحسن بن بشر بن عبد الله الدقاق
وأبو العز عبد الله بن شبيب بن النعمان بن عبد الرزاق الكرخي قراءة عليهم
قالوا أنا أبو الفضل أبو القاسم أحمد بن محمد بن عبد الله الملحي الخليلي ح وكتب
إلينا عالي أبو الحسن البصري وعجيبة بنت محمد وكريمة وصفية
ابنتا عبد الوهاب عن أبي المطهر القاسم بن الفضل الصيدلاني عن
الخليلي أنا أبو القاسم علي بن أحمد بن الحسن الخراعي أنا أبو دلف أبو سعيد
الهيثم بن كليب الشاشي نا أبو عيسى محمد بن عيسى الترمذي الحافظ
نا قتيبة أنا ابن لهيعة عن سليمان بن زياد عن عبد الله بن الحارث
قال أكلنا مع رسول الله صلى الله عليه وسلم شواء في المسجد
رواه ابن ماجه عن حرملة بن يحيى عن عبد الله بن وهب عن ابن لهيعة
أنبأنا عبد الملك بن عبد الله بن أحمد بن
[illegible]
[illegible]
والقفو بالقفاب فعاد [illegible]
لعينيك ظاهره [illegible]
وأسبلها [illegible]
وهيفاء مثل البدر [illegible]
تغني [illegible]
[illegible]

وتوفي [illegible] يوم الثلاثاء من الصلاة بين الخميس [illegible] ذي القعدة
سنة أربع وسبعين وستمائة ودفن من الغد في المقبرة [illegible]
عبد الملك بن عبد السلام بن إسماعيل بن عبد الله أبو محمد أبو الفضل
المعالي المعدل البغدادي الدار والمولد الصالحي الحنبلي [illegible]
شهد الإمام أبو حنيفة [illegible] أبو [illegible] محمد وعبد الله
[illegible] على أبي محمد عبد الله بن أبي الفضل عبد السلام
المعالي بمشهد أبي حنيفة بباب الطاق شرقي بغداد أخبرك
أبو محمد أحمد بن أبي جعفر أحمد بن عبد الله بن السمسار قراءة عليه وأنت
تسمع عن القاضي أبي بكر محمد بن عبد الباقي بن محمد الأنصاري أنا أبو الحسين
محمد بن علي بن محمد بن المهتدي بالله قراءة عليه قال أنا أبو بكر محمد بن موسى
بن محمد العلاف نا البغوي هو أبو القاسم عبد الله بن محمد بن عبد العزيز
نا عزيز نا إسماعيل بن عياش قال حدثني عبد الله بن عثمان بن خثيم
عن سعيد بن راشد عن يعلى قال حدثنا الحسن والحسين رضي الله عنهما
يسعيان إلى رسول الله صلى الله عليه وسلم فأخذ أحدهما فضمه
إلى إبطه وأخذ الآخر فضمه إلى إبطه الآخر وقال هذا ريحانتي
من الدنيا من أحبني فليحبهما قال الولد مبخلة مجبنة مجهلة
وبه عن يعلى وهو ابن مرة الثقفي قال قال رسول الله صلى الله
عليه وسلم الحسن والحسين سبط من الأسباط من أحبني فليحب
رواه الترمذي عن الحسن بن عرفة عن ابن عياش الحمصي ولفظه
حسن وهو من حسن أحب الله من أحب حسنا وحسين
سبط من الأسباط وقال حديث حسن وروى ابن ماجه من
حديث [illegible] وهب عن ابن خثيم توفي عبد الملك بن المعالي
[illegible] السنة الثالثة والعشرين من ذي الحجة [illegible]
ودفن يوم السبت مقبرة الخيزران عند [illegible]
عبد الملك بن عبد السلام بن كامل بن علي أبو محمد المعدل
الحنبلي الرسعني الدار والمولد الشافعي [illegible]

الصالح أبو محمد عبد الملك بن عبد السلام بقراءتي عليه
بواسط غير مرة أنا أبو عبد الله محمد بن عبانا في الياس بن الصفار
السنجاري بقراءته علينا من لفظه قال قرأت بدمشق على الشيخ
الثقة المعمر أبي علي الحسن بن علي بن عبد الله الخباز البغدادي وأنا
أسمع على أبي الفتح شهدة بن أبي نصر أحمد بن الفرج أبو بكر
قال أنا أبو الفتوح سرطاد بن محمد بن علي الشيعي قراءة
من سنة ست عشرة وخمسمائة أنا أبو علي الحسن بن علي بن محمد
الخلال أنا أبو بكر محمد بن عبانا بن أبي الدنيا أنا أبو الأشعث أحمد بن
المقدام نا حماد بن زيد عن أيوب عن أنس قال ما مسست ديباجا ولا حريرا
ألين من كف رسول الله صلى الله عليه وسلم ولا شممت
رائحة قط أطيب من ريح رسول الله صلى الله عليه وسلم ولقد خدمت
رسول الله صلى الله عليه وسلم عشر سنين فوالله ما قال لي أف
قط ولا قال لشيء فعلته لم فعلت كذا ولا لشيء لم أفعله ألا
فعلت كذا أخبرناه عاليا بدمشق أبو نصر فضائل بن الحسن
قراءة عليه ببغداد قال أخبرنا شهدة بنت أحمد بن الفرج
الأبري مذاكرة بمنادة منه سنة ست وأربعين وخمسمائة
المشتري والشيء فرواه البخاري عن سليمان بن حرب عن حماد بن زيد
فوقع عاليا له ورواه مسلم من حديث جعفر بن سليمان عن ثابت
وانفرد مسلم بقوله لقد خدمت رسول الله صلى الله عليه وسلم
عشر سنين الآخر فرواه عن سعيد بن منصور عن أبي الربيع
الزهراني جميعا عن حماد بن زيد فوقع بدلا عاليا له أخبرني
هذا الشيخ أنه ولد بواسط عن سنة ثمان وستين وخمسمائة
وتوفي بها في العشر الأول من ربيع الأول سنة سبع وخمسين وستمائة
عبد الملك بن عبد الله بن علي بن موسى بن عبد الله بن حجاج
أبو محمد الرابعي الصقلي المخبر الدمشقي الدار والوفاة والمولد
المعمر الساعاتي شيخ صالح قرأت على عبد الملك بن عبد الله
المعمور بالرقة

وشيوخ أخبرنا أبو طاهر بركات بن إبراهيم بن طاهر بن عوكل أنا أبو إبراهيم
إسماعيل بن مكي قراءة عليه أنا أبو محمد عبد الله بن أحمد بن عمر بن الأكفاني أنا أبو القاسم
الحسن بن محمد بن إبراهيم بن الحصين أنا أبو عمرو عثمان بن أحمد بن محمد
بن عيسى بن شروس الحافظ أنا أبو القاسم يعني عبد الرحمن بن أبي حاتم
حدثني مالك بن إسماعيل أنا عبد الله بن إدريس عن حنظلة بن أبي سفيان
أنه سمع سالم بن عبد الله يحدث عن أبيه أن رافع بن خديج
رسول الله صلى الله عليه وسلم عن كراء الأرض فقال رافع نهى
رسول الله صلى الله عليه وسلم عن كراء الأرض بالذهب والورق
فقال رافع أما الذهب والورق فلا بأس به ○ رواه مسلم عن
يحيى بن يحيى وأبو داود عن قتيبة جميعا عن مالك ورواه النسائي
عن عمرو بن علي عن يحيى بن سعيد ورواه البخاري وابن ماجه من
حديث يحيى بن سعيد الأنصاري عن حنظلة ○ وفي الرضيع
عبد الملك بن عبد الله بن علي بن موسى بن عبد الله بن حجاج
أبو محمد الرابعي الصقلي المخبر الدمشقي الدار والوفاة والمولد
المعمر الساعاتي شيخ صالح قرأت على عبد الملك بن عبد الله
بن عبد الله بن عبد الله بن عبد الله بن عبد الله بن عبد الله
عبد الملك بن عبد الكريم بن عبد الله بن أحمد بن محمد
بن عبد القاهر بن هشام الطوسي المخبر أبو الملك
المعروف بعبد الكريم المنسوب بالفسطاط
أكره التوبة حتى يتبين من الطيف فتقلا لا يرتضي كالحال
إذا الرجل يتبين وصار فقيرا في تغير طيف الخيال
مراسيله عبد المنعم عبد المنعم بن رضوان بن
سعيد بن نشاد عبد الله أبو محمد بن أبي الفتح الكناني الشارعي
الشافعي المقرئ قرأت على عبد المنعم بن نشاد بالشارع
بظاهر القاهرة أخبرك أبو القاسم هبة الله بن علي بن مسعود بن
بن هاشم بن غالب الأنصاري الخزرجي قراءة عليه أنا أبو صالح
بن شيرزاد بن أبي القاسم بن علي بن محمد بن خلف المدني المصري

الحافظ أبو طاهر السلفي عليه في ذي الحجة سنة عشرة وخمسمائة
أنا أبو الحسن علي بن محمد بن عبد الله الحرالي بها أنا الحافظ أبو القاسم عبد الرحمن بن
محمد بن علي بن محمد العباسي الكناني بها ثنا أبو مسلم إبراهيم بن عبد الله بن مسلم
وعمر بن مكرم وقالا ثنا أبو محمد سعيد بن عبد الرحمن بن إبراهيم بن عبد الله بن
السراج ثنا أبو صالح قال حدثني إبراهيم بن أبي عبلة عن القاسم بن
محمد عن عائشة قالت دخل علي رسول الله صلى الله عليه وسلم
وأنا مستترة بقرام فيه صور فتلون وجهه ثم تناول الستر
فهتكه ثم قال إن من أشد الناس عذابا يوم القيامة الذين يصورون
بخلق الله تعالى ○ رواه البخاري في الأدب عن بشر بن منصور
ومسلم في اللباس عن منصور بن أبي مزاحم كلاهما عن إبراهيم
فوقع بدلا ورواه مسلم أيضا والنسائي من حديث سليمان
عن الزهري مثله ○ سمعه ابن فناذر من الموصيري والعباس بن
الدمشقي وعثمان بن فرج العبدري وغيرهم وأجازه لي العبد
وغيره ومولده ظنا في سنة ست أو تسع وخمسين وخمسمائة
وتوفي بالشارع في ليلة الأربعاء السابع
سنة تسع وتسعين وستمائة ودفن من الغد بتربة الفقير
عبد المنعم بن الغضار على محمد بن أبي الشيباني
الدمشقي الصفار إجازة أنبأ عبد المنعم الشيباني قراءة عليه
وأنا أسمع بدمشق عن محمد بن محمد بن المنداد وعثمان بن أحمد بن الصوفي
وأبي حفص أبي بكر المؤدب وزيد بن الحسن بن زيد النحوي قالوا أنا
محمد بن عبد الباقي بن محمد بن أحمد الأنصاري أنا أبو إبراهيم عمر بن أحمد بن العسقلاني
عبد الله بن إبراهيم بن الورد ثنا أبو مسلم ثنا الأنصاري ثنا سليمان بن المغيرة
أن أنسا كان يسير إلى الدير فيأكل صوما وصمنا وبه إلى أبي
يعلى أبو جعفر أحمد بن علي الخزاز أملاه سنة ست وخمسين وخمسمائة

[illegible] أبو جناب الأنصاري بالمنصورة
وفي الجزء الثالث فإذا انقطع الماء شق شقه فما في جمادى الله
في الصفار [illegible] يوم الخميس الحادي والعشرين من شوال سنة
خمس وخمسين وستمائة ودفن بسفح قاسيون ○
[illegible] إبراهيم بن علي بن عبد الله بن الحسن
[illegible] محمد بن عبد الله بن محمد بن عبد الله بن سعد بن إبراهيم بن عبد الله
[illegible] أبو الفتح علي بن أبي الفتح أبي الطاهر القرشي الكرخي
[illegible] الخطيب بالمسجد الأقصى سنة [illegible]
[illegible] إبراهيم بن علي وأبي علي الخطيب عبد المنعم بن علي
بالقدس [illegible] أبو عبد الله محمد بن أبي المعالي عبد الله بن موهوب بن
جامع بن عبد الله بن أبي البقا البغدادي قراءة عليه أنا أبو القاسم هبة الله بن
نصر بن علي بن نوشر العكبري الواعظ وكتب إليه أنا أبو الحسن
البغدادي عن العكبري قال أنا نظام الملك أبو علي الحسن بن
إسحاق الطوسي الوزير أنا أبو سهل محمد بن أحمد بن عبد الله قال حدثنا
أبو الهيثم محمد بن مكي ثنا محمد بن يوسف الفربري ثنا محمد بن إسماعيل البخاري
ثنا عبد الله بن يزيد المقرئ ثنا حيوة بن شريح أخبرني أبو الأسود
[illegible] أبي سعيد الخدري قال سمعت رسول الله صلى الله
عليه وسلم [illegible] الناس عرضا عليهم قمص
[illegible] بلغ الثدي ومنها ما بلغ دون ذلك وعرض على عمر
وعليه قميص يجره قالوا ما أولته يا رسول الله قال الدين ○
[illegible] على هذا وافقه أبو [illegible] العلبان أبو العباس
[illegible] أبو العباس أحمد بن نصر بن حمزة بن عمر
[illegible] أبو إبراهيم محمد بن عبد الرحمن المالكي قراءة عليه [illegible]
[illegible] أبو طاهر [illegible]

قراءة عليه وأنا أسمع أنا أبو عبد الله القاسم بن الفضل بن الحسن
الأصبهاني بها وقرأت على أبي القاسم أبي الحسن بن محمد
الإسكندراني أنا أبو الحسن أحمد بن محمد بن أحمد الخالدي إجازة
وأنا سمعه أنا أبو الحسن علي بن منصور بن محمد بن علي الحروري أنا
القاضي أبو طاهر محمد بن أحمد بن محمد المحمدي قراءة عليه بنيسابور
القاسم في دي القعدة سنة ثلاث وأربعين وثلاثمائة أنا أبو علي الحسن بن
محمد بن الحسن الذهلي يعقوب بن أبو يوسف بن سعيد بن أبي عن صالح بن أبي
شهاب قال أخبرني أبو أمامة بن سهل بن حنيف أنه سمع أبا سعيد
الخدري قال قال رسول الله صلى الله عليه وسلم بينا أنا نائم رأيت الناس يعرضون
علي وعليهم قمص منها ما يبلغ الثدي ومنها ما يبلغ دون ذلك
ومر علي عمر بن الخطاب وعليه قميص يجره قالوا ما أولت ذلك
يا رسول الله قال الدين رواه النسائي في المناقب عن الذهلي
على الموافقة ورواه البخاري عن علي بن عبد الله ورواه مسلم عن زهير
والطوسي وعبد بن حميد ورواه الترمذي عن عبد بن حميد كلاهما
عن يعقوب بن إبراهيم بن سعد عن أبيه

من أنبأنا به عبد المؤمن بن خلف بن أبي عبد الله بن
بكر بن موسى بن يحيى بن العرب بن نجم بن شيث بن عباد بن عيسى
بن محمد بن داود بن نوح بن طلحة بن عبد الله بن عمار بن أبي الحسن
رضي الله عنه أنا أبو محمد الأرتاحي التميمي الكرخي إذنا إن لم يكن سماعا
وذهب وظن بعيد به سمعت الشيخ أبا سعد عبد الملك بن أبي
عثمان الواعظ بمدينة السلام أنا أبو الحسن عبد المؤمن بن الحسن بن يوسف العراقي الأصل النجيبي الدار
والمنشأ الدمشقي الدار البزاز أنشدنا الأمير عبد المؤمن بن الحسن قال
أنشدنا أبي أنشدنا أبي

أنشدني أبي أنشدني أبي أنشدني أبي

وابو محمد القيسي المصري الخطيب المقرئ قرأت على الشيخ
الصالح المعمر عبد الهادي بن عبد الكريم بجامع عمرو بفسطاط
مصر عن الامام ابي الطاهر اسماعيل بن مكي اسماعيل عن عيسى بن
عوف الزهري قال انا ابو عبد الله محمد بن ابراهيم الرازي قراءة
عليه وانا اسمع قال انا ابو العباس عمر بن محمد بن الحسن بمصر
قال انا ابو احمد عبد الله بن محمد المفسر الدمشقي قال انا النسائي
ابو بكر احمد بن علي بن سعيد المروزي قال انا حجين بن المثنى عندي
عن سفيان عن اسماعيل عن قيس عن
رسول الله صلى الله عليه وسلم قال
بني فلان ليسوا لي باولياء انما وليي الله وصالح المؤمنين
رواه البخاري عن عمرو بن العباس ورواه مسلم عن احمد بن حنبل
جميعا عن غندر ٥ سالت عبد الهادي عن مولده فقال
في اوائل سنة سبع وسبعين وستمائة بفسطاط مصر
وتوفي ليلة الخميس الرابع والعشرين من شعبان سنة
احدى وسبعين وستمائة ودفن في اليوم المذكور بسفح المقطم
آخر الجزء الثامن والعشرين من المعجم
سلوه في الدعاء من اسمه عبد الواحد
واجزل له وحاله وحلوله على سيدنا محمد وآله

الحمد لله الذي جعل الحمد مفتاح كل كتاب وصلى الله على سيدنا محمد وعلى آله وصحبه
وسلم تسليما كثيرا وبعد فقد سمعت جميع هذا الجزء على شيخنا الامام العالم الحافظ المتقن
شرف الدين ابي محمد عبد المؤمن بن خلف الدمياطي بقراءة ولدي الشيخ الامام
الناظر المتقن ابي الحسن علي بن عبد الرحمن بن عبد الواحد بن نجا بن الحنبلي الفقيه الامام
الزاهد الورع ابي محمد عبد الرحمن بن يوسف الصادقي الواعظ وشهاب الدين احمد بن محمد
الحارثي ومحمد بن محمد بن عبد العزيز والفقيه الامام الحافظ شرف الدين ابي محمد عبد المؤمن بن
الدمياطي وناصر بن يوسف بن عبد الله الحنفي ومحمد بن الحسن بن عبد الله بن عيسى الحنفي وهذا خطه
وانا بالمدرسة الشهدية بمدينة مصر المحروسة وكان الفراغ من سماعه في الثالث والعشرين
من شهر رجب الفرد سنة ثلاث وخمسين وستمائة وكتبه احمد بن محمد بن عبد الواحد
الشافعي بالمدرسة الظاهرية بالقاهرة المعزية وذلك في يوم الاثنين ثالث عشر شهر رجب الفرد
سنة ثلاث وخمسين وستمائة

سمع هذا الجزء الملتقى الصدر على سيدنا وشيخنا واستاذنا الامام العالم الحافظ المتقن
شرف الدين ابي محمد عبد المؤمن بن خلف الدمياطي بقراءة ولدي الشيخ الامام العالم الحافظ
شرف الدين ابي محمد عبد الرحمن بن عبد الواحد بن نجا بن الحنبلي الفقيه الامام
الزاهد الورع ابي محمد عبد الرحمن بن يوسف الصادقي الواعظ وشهاب الدين احمد بن محمد
الحارثي ومحمد بن محمد بن عبد العزيز والفقيه الامام الحافظ شرف الدين ابي محمد عبد المؤمن بن
الدمياطي وناصر بن يوسف بن عبد الله الحنفي ومحمد بن الحسن بن عبد الله بن عيسى الحنفي وهذا خطه
وانا بالمدرسة الشهدية بمدينة مصر المحروسة وكان الفراغ من سماعه في الثالث والعشرين
من شهر رجب الفرد سنة ثلاث وخمسين وستمائة وكتبه احمد بن محمد بن عبد الواحد
الشافعي بالمدرسة الظاهرية بالقاهرة المعزية وذلك في يوم الاثنين ثالث عشر شهر رجب الفرد
سنة ثلاث وخمسين وستمائة

سمع هذا الجزء على شيخنا الامام العالم الحافظ المتقن
شرف الدين ابي محمد عبد المؤمن بن خلف الدمياطي بقراءة ولدي الشيخ الامام العالم الحافظ
شرف الدين ابي محمد عبد الرحمن بن عبد الواحد بن نجا بن الحنبلي الفقيه الامام
الزاهد الورع ابي محمد عبد الرحمن بن يوسف الصادقي الواعظ وشهاب الدين احمد بن محمد
الحارثي ومحمد بن محمد بن عبد العزيز والفقيه الامام الحافظ شرف الدين ابي محمد عبد المؤمن بن
الدمياطي وناصر بن يوسف بن عبد الله الحنفي ومحمد بن الحسن بن عبد الله بن عيسى الحنفي وهذا خطه
وانا بالمدرسة الشهدية بمدينة مصر المحروسة وكان الفراغ من سماعه في الثالث والعشرين
من شهر رجب الفرد سنة ثلاث وخمسين وستمائة وكتبه احمد بن محمد بن عبد الواحد
الشافعي بالمدرسة الظاهرية بالقاهرة المعزية وذلك في يوم الاثنين ثالث عشر شهر رجب الفرد
سنة ثلاث وخمسين وستمائة

سمع هذا الجزء على شيخنا الامام العالم الحافظ المتقن
شرف الدين ابي محمد عبد المؤمن بن خلف الدمياطي بقراءة ولدي الشيخ الامام العالم الحافظ
شرف الدين ابي محمد عبد الرحمن بن عبد الواحد بن نجا بن الحنبلي الفقيه الامام
الزاهد الورع ابي محمد عبد الرحمن بن يوسف الصادقي الواعظ وشهاب الدين احمد بن محمد
الحارثي ومحمد بن محمد بن عبد العزيز والفقيه الامام الحافظ شرف الدين ابي محمد عبد المؤمن بن
الدمياطي وناصر بن يوسف بن عبد الله الحنفي ومحمد بن الحسن بن عبد الله بن عيسى الحنفي وهذا خطه
وانا بالمدرسة الشهدية بمدينة مصر المحروسة وكان الفراغ من سماعه في الثالث والعشرين
من شهر رجب الفرد سنة ثلاث وخمسين وستمائة وكتبه احمد بن محمد بن عبد الواحد
الشافعي بالمدرسة الظاهرية بالقاهرة المعزية وذلك في يوم الاثنين ثالث عشر شهر رجب الفرد
سنة ثلاث وخمسين وستمائة

الجزء التاسع والعشرون من معجم شيوخ الفقير الى عفو ربه

المستغفر من زلله وذنبه
ابي احمد ومحمد عبد المؤمن بن خلف بن ابي الحسن الدمياطي
فيه خمسة وعشرون رجلا
اولهم اسمه عبد الواحد

شبكة الألوكة
www.alukah.net

بسم الله الرحمن الرحيم من اسمه عبد الواحد

عبد الواحد بن أبي بكر بن سليمان بن سالم أبو محمد
الحموي المحتد الدمشقي الدار والمولد الشاهد قرأت
على أبي محمد عبد الواحد بن شيخنا أبي بكر بدمشق أخبركم أبو علي عبد الله
البغدادي قراءة عليه بدمشق أنا أبو القاسم هبة الله بن محمد بن عبد الواحد
الشيباني أنا أبو علي الحسن بن علي بن محمد التميمي أنا أبو بكر أحمد بن جعفر بن
حمدان القطيعي نا عبد الله بن أحمد بن حنبل نا عباد بن زياد
عن عاصم عن شقيق عن عبد الله قال كنا نسلم في الصلاة ويسلم
بعضنا على بعض ويوصي أحدنا بالحاجة فأتيت النبي صلى الله عليه وسلم
فسلمت عليه وهو يصلي فلم يرد علي فأخذني ما قدم وما حدث
فلما صلى قال إن الله يحدث من أمره ما يشاء وإنه قد أحدث أن لا تكلموا
في الصلاة ○ رواه أبو داود من حديث أبان بن يزيد والنسائي
من حديث سماك عنه جميعا عن عاصم ولد ابن الحموي بدمشق المحروسة
سنة خمس وخمسين وخمسمائة وتوفي بها في جمادى الآخرة سنة

عبد الواحد بن عبد الله بن عبد الصمد بن هبة الله بن
محمد بن هبة الله بن أحمد وهو أول من ولي القضاء بحلب من بني هبة
هارون بن موسى بن عيسى الناقل من البصرة مع أبيه عبد الله
سنة إحدى وخمسين ومائة في طاعون الجارف فلما وصلا إلى
حران مات بها أبو عبد الله ودفن بها وقدم ولده عيسى حلب
فولد بها موسى فولد موسى هارون وعبد الله فهارون جد
بني العديم وعبد الله جد بني أبي جرادة وعبد الله هو ابن محمد بن
أبي جرادة عامر بن ربيعة بن خويلد بن عوف بن عامر أخي عبادة
وعمرو والد خنافة أم أبي عقيل أخي قشير وجعدة والحويرث
كعب أخي كلاب بني ربيعة أخي بني العامري وكبير وسواه بني

عمرو

عامر أخي منقذ وهم سلول أولاد صعصعة أخي نصر وجشم بني
معاوية أخي سعد بن هذيم وضام بن ثعلبة وأخي منبه والد ثقيف بن منبه
أولاد بكر بن هوازن أخي سلم ومازن أولاد منصور بن عكرمة
أخي مضر بن خصفة أخي سعد والد غطفان وأخي عمرو وهو
جد قيس وهو أفهم وعدوان أولاد قيس عيلان وبنات إلياس عيلان
أخي إلياس جد سيدنا رسول الله صلى الله عليه وسلم وبنات إلياس
خندف أخي مضر أخي ربيعة وهما ابنا نزار بن معد بن عدنان
أبو محمد بن أبي بكر بن المعالي بن أبي النضر بن أبي عاصم بن أبي النضر بن أبي الحسن
الفقيه الهوازني العامري العقيلي الحلبي الحنفي الفقيه المحدث
الشاعر بنت البدر أم الفضل كريمة سعد بن أبي هاشم علي
الخضر بن عبد الله بن أحمد بن علي بن محمد بن علي بن عباس بن عبد العزيز بن عباد
وحدثنا عنها رفيقنا الشاب الفقيه المحدث الأديب الفاضل
أبو محمد عبد الواحد بن عبد الله قدس الله روحه ونور ضريحه من لفظه
بكفرنبا من عمل دجيل بالعراق قالا أنا أبو محمد عبد الحق بن أبي الحسن
الدارانيني أنا أبو الفضل أحمد بن علي بن الفضل بن الفرات أنا أبو محمد عبد الحق
بن عثمان بن القاسم بن بعدوف أنا أبو علي الحسن بن حبيب بن عبد الملك الحمايري
نا أبو أمية هو محمد بن إبراهيم الطرسوسي نا عبيد الله بن موسى أنا
ابن أبي ليلى عن عطية عن ابن عمر قال صليت مع رسول الله صلى الله عليه وسلم
في الحضر والسفر صليت معه في الحضر الظهر أربعا وبعدها ركعتين
والعصر أربعا ليس بعدها شيء والمغرب ثلاثا وبعدها ركعتين والعشاء
أربعا وبعدها ركعتين وصليت معه في السفر الظهر ركعتين وبعدها
ركعتين والعصر ركعتين ليس بعدها شيء والمغرب ثلاثا وبعدها ركعتين
وهي وتر النهار فلا تقصر منها في السفر ولا في الحضر

ركعتين وبعدها ركعتين ○ رواه الترمذي عن محمد بن عبيد عن
علي بن هاشم عن ابن ابي ليلى عن عطية ونافع عن ابن عمر وقال
حسن سمعت محمدا يقول ما روى ابن ابي ليلى حديثا احسن من هذا
وانشدنا الامام عساكر واحد بن العدم لنفسه بغداد
ومنها قوله جدد عذاره ما بات عاشقه خليع عذار
طرفي وقلبي منزلا له فهو فيهما ومنازل الاقمار
باساكن المعقل الفسيح ولينه يرعى لجاري الدمع جفن الجار
وفيها بين الجوانح والحشا اضرمت في شوال جذوة نار
وانشدنا ايضا لنفسه من قصيدة
يا واحدا في الحسن ما ابقى هواه على احد
لم يعطف غصن النقا لك لعامنه سجد
لما تبسم في الدجى انشق الصباح فراحة
ما ذاب ماء غيره من دمعه بتبسمه البرد
وانشدنا ايضا لنفسه بدمشق
ومهفهف قسم الجمال فنال منه اجل قسم
يرمي باسهم لحظه عن قوس حاجبه فيصمي
واها لعقربه دعه لو لم يكن للماء يحمي
ولغفل خط عذاره لو بت اعجمه بلثمي
وانشدنا ايضا وقد كتب اليه ابن
عمه الامام ابو المجد عساكر بن الامام
ابي القاسم عمر القاضي ابي الحسن [illegible]
ابي الفضل هبة الله القاضي ابي [illegible]
محمد القاضي ابي الفضل هبة الله القاضي
ابي الحسن [illegible] الحلبي [illegible]

والمسعد يقضي بان طرفي يشهد فيه سهاك بدرا
فاهب الشوق منك نحرا يطلع منه الغرام فجرا
بهز عطفي ذراعا وينثني نشوة وسكرا
كان قلبي اسيرها واشتاق طرفي اليه جهرا
لطالما رنا بالركوب وانثنى بالنهار اشرا
اذا رايت الرياض جهرا شاهدت تصنع الاله سرا
كانما الروض فيه جيش عاجيول النسيم كرا
والنهر في الروض مثل درع يطلبه خوفه مغرا
والغيم جاء يرد اراه ينهى اليك امرا
مشابها النسيم كيما يلثم في احتيالك عثرا
وسايل النسيم واقف على نظام الرياض نثرا
يقبلن في راحة وعز ونعمة لا تزال تترى
فاحمل [illegible] سعتها منه
لا عذر لي ان طلبت عذرا عن فوق حرف [illegible]
لا سيما والرياض اضحت تهدي لنا من شذاك نشرا
وسايل النهر مذ كنا الفت اليه الغصون درا
لكنه خاف حين بانت عليه من شقيه فقرا
برده اصبح عريا وسائل تدري اليها النفوس سرا
يئن على نهرها اضحى يزيدنا الجود منك بحرا
لله كم وسطور دوح بها اذا ما ذكرت سطرا
بها مقرى وصف موشي [illegible] عنها بمقرا
لو لم يكن دوحها سالم يطلع الزهر منه زهرا
والنهر قد سل منه سيفا به على الروض قد تجرا

عبد الواحد بن عبد اللطيف بن أبي منصور بن مقلد أبو محمد
البكري المقرئ قرأت على عبد الواحد بن عبد اللطيف بجانوة
بالرحبة شرقي بغداد أخبرك عبد المنعم بن عبد الوهاب بن عمر
صدقة بن الخضر الحراني قراءة عليه أنا أبو القاسم علي بن أبي طالب بن محمد
بن محمد بن بيان الرزاز أنا أبو الحسن محمد بن محمد بن محمد البزاز أنا أبو علي إسماعيل بن
محمد بن إسماعيل الصفار نا الحسن بن عرفة نا إسماعيل بن علية وعبد الأعلى
بن محمد الحارثي عن ليث بن أبي سليم عن أبي عثمان عن القاسم بن محمد عن عائشة
عن النبي صلى الله عليه وسلم قال كل مسكر حرام وما أسكر الفرق
فالحسوة منه حرام رواه أبو داود عن مسدد وروى سفيان
عن مهدي بن ميمون رواه الترمذي عن ابن بشار عن عبد الأعلى وعن
عبد الله بن هشام عن حسان عن مهدي بن ميمون وعن عبد الله بن معاوية
الجمحي عن مهدي عن أبي عثمان عن عمرو بن سلم الأنصاري بلفظ أبو داود
ما أسكر منه الفرق ملء الكف منه حرام وقال أحدهما في حديثه
الحسوة وقال أحدهما حسو

عبد الوهاب بن عبد الوهاب

عبد الوهاب بن الحسن بن محمد بن الحسن بن عبد الله بن
عبد الله بن الحسين أبو الحسن أبو البركات الدمشقي المعروف بابن عساكر
أخبرنا عبد الوهاب بن الحسن قراءة عليه هو سماعا أنا أبو طاهر بركات
بن إبراهيم بن طاهر بن بركات أبو هبة القرشي قراءة عليه أنا أبو محمد عبد الله بن
أحمد بن محمد بن الأكفاني أنا أبو بكر أحمد بن علي بن ثابت الحافظ أنا أبو الفرج
عبد الملك بن عبد الوهاب القرشي بأصبهان نا سليمان بن أحمد بن أيوب الطبراني
نا فضالة بن شعيب الأزدي نا عبد الله بن صالح قال حدثني الليث
الطبراني وحدثنا أبو الزنباع روح بن الفرج نا يحيى بن بكير نا الليث
بن سعد عن أبي الوليد عبد الله بن الحسن بن حسين عن جبير بن نفير قال حدثني
أبو الدرداء شجي أن رسول الله صلى الله عليه وسلم نظر إلى السماء يوما

فقال هذا أوان يرفع العلم فقال له رجل من الأنصار يقال له زياد
بن لبيد يا رسول الله يرفع العلم وقد أثبت ووعته القلوب فقال له
رسول الله صلى الله عليه وسلم إن كنت لأحسبك من أفقه أهل
المدينة ثم ذكر ضلالة اليهود والنصارى على ما في أيديهم
من كتاب الله فلقيت شداد بن أوس فحدثته بحديث عوف بن مالك
فقال صدق عوف إن شئت أخبرك بأول ذلك يرفع فقلت بلى قال الخشوع
حتى لا ترى خاشعا رواه النسائي في العلم عن الربيع بن سليمان
عن ابن وهب عن الليث سمعت من أنس بن زياد منا عن الخشوع
غير جزء وزاد علية حدثنا الأنصاري ساعة وعبد اللطيف وعمر
محمد وزيد بن الحسن البغداديون وكان مولده بدمشق ليلة الجمعة لليلة
بقيت من ذي الحجة سنة إحدى وثلاثين وخمسمائة وبها بمكة ضحى يوم
الاثنين الحادي عشر من جمادى الأولى سنة سبعين وستمائة ودفن بالحجون

عبد الوهاب بن سعيد

عبد الوهاب بن سعيد بن بكر أبو محمد بن أبي الفضل بن
أبي المكارم الربيع البكري الموصلي الطرابلسي المحتد الإسكندري المولد
قرأت على عبد الوهاب بن سعد بالإسكندرية أخبرك الشريف المحدث
أبو محمد يونس بن يحيى بن أبي الحسن بن أبي البركات الهاشمي قراءة عليه وأنت
تسمع بظاهر الشريف بجامع الكعبة المعظمة أنا القاضي أبو الفضل محمد
بن عمر بن يوسف الأرموي الفقيه الشافعي إجازة وحدثنا عمه أبو العباس
أحمد بن عمر بن محمد الأرموي لفظا بالمشرف أبو الحسن بن محمد بن علي المهتدي بالله
لفظا أنا أبو الفضل محمد بن الحسن بن الفضل المأموني أنا أبو بكر محمد بن القاسم
بن محمد بن بشار الأنباري النحوي في سهر رمضان سنة ست وعشرين
وثلاثمائة نا أحمد بن الهيثم نا عفان نا عبد الواحد بن زياد نا الحارث بن
حصيرة عن القاسم بن عبد الرحمن عن أبيه عن عبد الله بن مسعود قال قال
رسول الله صلى الله عليه وسلم كيف أنتم وربع أهل الجنة ربعها ثلثة
وثلثة أرباعها للناس قالوا الله ورسوله أعلم قال فكيف أنتم وما

اهل الجنة قالوا هذا اكثر من الاول يقال لكبيرهم والشطر
قالوا هذا اكثر مما قبله قال فان اهل الجنة عشرون ومائة صف
امتي منها ثمانون صفا اخبرناه عاليا ابو الحسن البغدادي
بقراءتي عليه بالداهرة عن ابي الكرم المبارك بن الشهرزوري عن
ابي الحسين بن المهتدي بالله فذكره ٥ قال البخاري قال
اللغويون في الربع لغات يقال هو الربع والربع والربع
وكذلك العشر والعشر والعشير والتسع والتسع
والتسيع والثمن والثمن والثمين والسبع والسبع والسبيع
والسدس والسدس والسدس والخمس والخمس والخميس
والثلث والثلث ولم يسمع الثليث فيتكلم به اخطأ قلت
وهذا الحديث قد اتفقا على اخراج معنى بعضه الى الشطر
من حديث [illegible] بن مسعود وابي سعيد واما
قوله اهل الجنة عشرون ومائة صف فرواه السيد عن ابن
ماجه من حديث [illegible] بن بريدة بن الحصيب الاسلمي عن ابيه
عن عبد الوهاب بن طاهر بن علي بن فتوح بن الخير
ابرهيم ابو محمد بن ابي المنصور بن ابي الحسن الازدي بالتزول الكندي
المالكي الجوشني المعروف والده بزواج اخبرنا
الشيخ المحدث ابو محمد عبد الوهاب بن زواج قراءة عليه بمصر
ان مكتوبة قال انا ابو طاهر احمد بن محمد بن احمد بن محمد الحافظ قراءة
عليه انا ابو الخطاب نصر بن احمد بن عبد الله القاري ببغداد انا
ابو محمد عبد الله بن عبيد الله بن يحيى بن البيع انا القاضي ابو عبد الله
الحسين بن اسماعيل بن محمد المحاملي في الثامن من املائه انا محمود بن
[illegible] انا عماد بن العوام انا حجاج انا مكحول عن ابي الشمال

بن ضباب عن ابي ايوب الانصاري رضي الله عنه قال قال رسول الله
صلى الله عليه وسلم اربع من سنن المرسلين الحياء والسواك
والتعطر والنكاح ٥ رواه السيد في المسند عن سفيان بن
وكيع عن [illegible] عن الحجاج بن ارطاة عن مكحول عن عمرو بن
[illegible] عن ابي الشمال عن ابي ايوب وروى هذا
[illegible] وابو [illegible] وغيرهما عن ابي الشمال وحديث [illegible]
[illegible] السرمدي محمود بن
[illegible] بن زواج بالتزول
[illegible] ٥ [illegible] الاياما ٥
عن [illegible] بن عبد الغالب بن عبد الله ابو [illegible] الازدي
ان كتبه [illegible] انا [illegible] بن السماك قراءة
[illegible] عبد الرحمن بن ابي الباسم
[illegible] عن ابي الطاهر الفضل بن محمد بن شفاعة
[illegible] السلامي [illegible] الحسن بن الحمادي عن ابيه قال
[illegible] انا ابو محمد جعفر بن [illegible] ابي القاسم الخلدي بالحرم
[illegible] انا ابو [illegible] بن محمد بن [illegible] بن الهيثم بن شاذان
[illegible] بن [illegible] بن [illegible]

[illegible]

عبد الوهاب [illegible]

[illegible] الغزوي [illegible] عن عقبة [illegible] فاستاسي صلى الله عليه وسلم [illegible] رواه البخاري وابو داود [illegible] ولفظ ابي داود [illegible]

عبد الوهاب [illegible] الصالحي الحنبلي [illegible] قال الحافظ ابو طاهر [illegible] فزوه عليه وعن [illegible] سمع قال انا الشيخان [illegible] الفتح السلمي وابو محمد عبد الله [illegible] احمد عبد الواحد [illegible] عبد الوهاب الحكيم [illegible] قال انا ابو محمد عبد العزيز [illegible]

[illegible] الرابع القاضي [illegible] سمع وعمر وبلبانه [illegible] يوسف يعني ابن سعيد [illegible] مسلم [illegible] جاج عن ابن جريج قال اخبرني زياد عن ابن كعب عن عروة عن عائشة عن النبي صلى الله عليه وسلم انه كان اذا اغتسل لم يدخل يده [illegible] الا [illegible] نسائه [illegible]

[illegible] السعدي [illegible] سابع عشر [illegible] سمع [illegible]

عبد الوهاب [illegible] الصعدي الازج [illegible] قال اخبرنا [illegible] عبد الوهاب [illegible] صدقة [illegible] الغسال قال انا الحافظ ابو محمد [illegible] قال انا ابو بكر احمد بن جعفر بن حمدان [illegible] قال انا ابو هشام الوليد بن شجاع [illegible] بن سعيد وهو احد [illegible] عن جابر بن عبد الله عن رسول الله صلى الله عليه وسلم انه قال اذا دعا احدكم [illegible] اصيب [illegible] رواه مسلم [illegible] سمع هذا الشيخ [illegible] بغداد [illegible] الحلال [illegible] الانصاري [illegible] سمعه [illegible] اخبرني انه دخل مصر والشام والعراق [illegible]

من اسمه عثمان

عثمان بن ابراهيم بن خالد بن محمد بن السلم ابو عمرو النمري النابلسي المحدث المصري الدار والوفاة والمولد الشافعي الاديب الكاتب المعروف بالعلاء قرأت على ابي عمرو عثمان بن النابلسي [illegible] على شاطئ النيل [illegible]

عبد الله البغدادي قراءة عليه أنا أبو القاسم هبة الله بن محمد
عبد الواحد الشيباني أنا أبو علي الحسن بن علي بن محمد التميمي أنا أبو بكر
أحمد بن جعفر القطيعي نا عبد الله بن أحمد بن حنبل حدثني أبي نا
إسماعيل بن إبراهيم نا عبد العزيز بن أبي رواد عن أنس أن رجلا
كان أكثر دعوا بها النبي صلى الله عليه وسلم قال كان لا يدعو
يدعو إلا بها رسول الله صلى الله عليه وسلم اللهم ربنا آتنا في الدنيا
حسنة وفي الآخرة حسنة وقنا عذاب النار وكان إذا أراد
أن يدعو بدعوة دعا بها وإذا أراد أن يدعو بدعاء دعا بها فيه
رواه مسلم عن زهير عن إسماعيل بن علية ورواه البخاري من حديث
عبد الوارث عن عبد العزيز ٥ أنشدنا عثمان بن إبراهيم لنفسه
مقال الشافعي كما علمتم صحيح وهو فتوى في القضايا
خطاب إذا الأسافل والأعالي تساووا وأمر كأسنان الرزايا
فقال وقوله فصل وحتم يشف لسامعيه كالمراثي
إذا استوت الأسافل والأعالي فقد طابت مفاوز المنايا
فكيف به إذا استفل الأعالي وأصبح الأسافل في العلايا
مولد العلامة الناظم بالقاهرة في حادي عشر ذي الحجة سنة ثمان وثمانين
وستمائة وتوفي بها ليلة الأحد سلخ المحرم سنة ست وعشرين وسبعمائة
وله ست سنين وستة أيام بعد عبد العزيز بن عبد السلام بخمسة
أيام وبعد أبي القاسم عمر بن القديم بخمسة أيام ودفن بسفح المقطم
عثمان بن أبي بكر بن معالي بن يحيى بن الباخرزي أبو عمرو
البغدادي المقرئ الفرادي أنا علي بن أبي عمرو عثمان بن الحسن
الفراد ببغداد أخبرنا الشيخان أبو أحمد عبد الوهاب بن علي بن
الأنماطي وأبو محمد عبد العزيز بن محمود الحافظ قراءة عليه قالا أنا
أبو بكر محمد بن عبد الباقي بن محمد البزاز أنا أبو إسحاق إبراهيم بن عمر بن أحمد
البرمكي أنا عبد الله بن إبراهيم بن أيوب أنا أبو هريرة الفضل بن محمد بن

الحارث نا أحمد بن عبد الله بن يونس نا زهير نا سهيل
ابن أبي صالح عن أبيه عن عطاء بن يزيد الليثي عن تميم الداري قال قال
رسول الله صلى الله عليه وسلم الدين النصيحة الدين النصيحة
الدين النصيحة قالوا لمن يا رسول الله قال لله ولكتابه ولرسوله
ولأئمة المؤمنين وعامتهم أو لأئمة المسلمين وعامتهم ٥
رواه مسلم في الأصل عن محمد بن عباد المكي قال نا سفيان قلت لسهيل
أن عمرا حدثه عن أبي النضر عن أبيك قال أو رجل آخر يسقط
عني رجل قال سمعته من الذي سمعه مني إلا أن صدقة
التنادر لم يحدثنا سفيان عن سهيل عن عطاء عن تميم ٥
وعن محمد بن حاتم عن ابن مهدي عن الثوري عن سهيل عن عطاء
وعن أبيه عن يونس بن أبي إسحاق عن روح بن القاسم عن سهيل عن عطاء
عثمان بن رشيد بن نبهان بن كامل علي بن الحسن بن عبد الله
محمد بن عبد الله بن ولد محمد بن عبد الله بن كريمة بن ثابت بن الكاتب
ثعلبة بن ساعدة بن عامر بن عنان بن عامر بن خطمة واسمه جشم بن
عبد الله بن جشم بن مالك الأوس بن حارثة أبو عمرو الأنصاري الأوسي
الثعلبي الحنبلي الكاتب المعروف بالمولد الناسخ الحنبلي ٥
قرأت على أبي عمرو عثمان بن رشيد بن الثعلبي بمنزله بالقاهرة أخبرك أبو طاهر بركات بن إبراهيم بن بركات
القرشي قراءة عليه أنا أبو محمد عبد الكريم بن حمزة الخضر بن العباس
السلمي قراءة عليه أنا أبو القاسم الحسن بن محمد بن إبراهيم بن الحسين
السلمي الحنائي أنا أبو الحسين عبد الوهاب بن الحسن بن الوليد
الحلاوي أنا أبو الحسن أحمد بن عمر بن يوسف بن جوصا الحافظ الدمشقي
نا كثير بن عبيد نا محمد بن حرب عن الزبيدي عن الزهري عن عروة
بن الزبير أن هشام بن حكيم بن حزام وجد عبدا من غنم يعرضها

حمص بشمس انا سابر النبط في اداء الجزية قال هشام
حكم ما هذا يا عياض الى سمعت رسول الله صلى الله عليه وسلم
يقول ان الله يعذب الذين يعذبون الناس في الدنيا ٥
رواه مسلم من حديث هشام بن عروة والزهري كلاهما عن عروة
توفي عثمان بن سلمان بن مشرق يوم الاثنين سابع العشرين من
شهر رمضان سنة ثلاث وخمسين وستمائة وقد نيف على السبعين
وكان مولده بعاسنة خمس وخمسين او قبلها ٥
عثمان بن شبلان بن رمضان بن ابي الكرم عيسى ابن ابي
عبد الخالق ابو عمرو الثعلبي الوهي المصري الحنفي القاري الخوعي
الشافعي قرأ على عثمان بن شبلان بن مشرق بمصر اخبرك
ابو الحسن علي بن احمد بن عبد المنعم بن هبة البغدادي الحكيم
نزيل الموصل قراءة عليه بها قال انا الحافظ ابو القاسم اسماعيل
بن احمد بن عمر بن السمرقندي قراءة عليه في سنة ربيع الآخر سنة ثمان
وعشرين وخمسمائة انا ابو محمد عبد الله بن محمد بن عبد الله الصريفيني
الخطيب ح واخبرنا عاليا ابو الحسن بن عبد الله البغدادي
عن ابي الكرم المبارك بن الحسن بن احمد الشهرزوري عن ابي الفتح بن البطي اذنا قال
انا ابو القاسم عبيد الله بن محمد بن اسحاق بن شيبة انا ابو القاسم
عبد الله بن محمد بن عبد الكريم النخعي انا علي بن الجعد انا شعبة عن
يزيد بن خمير قال سمعت سليم بن عامر يحدث عن ابي سلام اسماعيل
بن ابي سلام البجلي انه سمع ابا بكر الصديق رضي الله عنه بعدما
حضر رسول الله صلى الله عليه وسلم يقول قال رسول الله
صلى الله عليه وسلم عامرا وابتغاء هذا يكن ابو بكر مالك عليه
الصدق فانه مع البر وهما في الجنة واياكم والكذب فانه مع
الفجور وهما في النار وسلوا الله المعافاة فانه لم يؤت احد

بعد اليقين خيرا من المعافاة ولا تقاطعوا ولا تدابروا
ولا تحاسدوا وكونوا عباد الله اخوانا ٥
رواه البخاري في الصحيح عن ابي اليمان عن شعيب عن الزهري
عن ابي سلمة بن عبد الرحمن عن ابي بكر الصديق
ورواه ابن ماجه عن ابي بكر بن ابي شيبة عن ابي معاوية عن هشام
عن ابيه عن عبد الله بن عمر عن ابيه عن النبي صلى الله عليه وسلم وهذا اصح من سنده
ورواه ابن حبان في صحيحه عن ابي يعلى عن ابي خيثمة عن ابي معاوية
عن هشام عن ابيه عن عبد الله بن عمر عن ابيه عن النبي صلى الله عليه وسلم
وقد ذكرنا في ترجمة سليم بن عامر الخبائري في الطبقة الثانية من رواة مصر
عثمان بن عبد الرحمن بن عبد الله بن ابي بكر ابو عمرو التيمي
القرشي المدني الفقيه الشاعر المشهور بالغزل
وصفه بذلك ابن سعد وغيره وسماه وفاته
الشيخ الامام الفاضل المعتبر ابو عمرو عثمان بن نوح بن العفيف
رحمه الله تعالى وجزاه احسن الجزاء

عثمان بن عبد الرحمن بن علي بن عثمان ابو عمرو الكناني
السكسكي المنفلوطي الموثق المعروف بابن الصلاح بن ابي
نصر عبد الرحمن بن الموثق بن سكسكة اخبرنا ابو المسلم ابو الكرم
المكي قراءة عليه بها انا ابو البقاء ابو القاسم الهروي قراءة عليه قال
انا ابو عامر محمد بن القاسم الازدي وغيره ح واخبرنا عاليا انا
الحسن بن علي بن عبد الصمد عن ابي عامر الازدي انا ابو
انا ابو القاسم الحاوي انا ابو عيسى الترمذي قال بسماعه

بسم الله الرحمن الرحيم

ما خارجة بن مصعب عن يونس بن عبيد عن الحسن عن عثمان بن
ضمرة السعدي عن ابيه كعب عن النبي صلى الله عليه وسلم
قال ان للوضوء شيطانا يقال له الولهان فاتقوا وسواس الماء
رواه الترمذي وابن ماجه هكذا عن بشار عن ابي داود عن
الطيالسي به وقال الترمذي هو غريب وليس اسناده بالقوي
لا نعلم احدا سمى عبد خارجة وقد روي في غير هذا الحديث
الحرف قوله ٥ توفي من سنة هذا الى سكندر بن سابق بن
رسم الاخر سنة ادبع وسبعين وثمانمائة ودفن بالسيوفية
عثمان بن عبد الرحمن بن عتيق ابي بكر بن محمد بن
رشيق ابو عمرو المالكي الرسعني المصري قرئ على الشيخ سعد الله بن
ابي عمرو عثمان بن عبد الكريم بن رشيق بن باط سعيد السعدي وانا اسمع
اخبرك ابو القاسم هبة الله بن علي بن مسعود الانصاري وابو عبد الله
محمد بن حمد بن حامد الارتاحي قالا الانصاري انا ابو عبد الله محمد بن
يحيى بن هلال السعيدي اللغوي وقال الارتاحي انبانا ابو الحسن علي بن الخبر
بن عمر الفرا قالا اخبرتنا ام الكرام كريمة بنت احمد بن محمد بن حاتم
المروزية قالت انا ابو الهيثم محمد بن مكي بن الكشميهني انا ابو عبد الله
محمد بن يوسف بن مطر الفربري انا ابو عبد الله محمد بن اسماعيل انا ابراهيم
البخاري انا ابو عاصم الضحاك بن مخلد عن يزيد بن ابي عبيد عن سلمة بن
الاكوع ان النبي صلى الله عليه وسلم راى نيرانا توقد يوم خيبر فقال
على ما توقد هذه النيران قالوا على الحمر الانسية قال اكسروها
واهريقوها قالوا الا نهريقها ونغسلها قال اغسلوا
غ رواه البخاري في المظالم وفي باب هل تكسر الدنان التي فيها الخمر
وفي الزقاق مولد عثمان بن رستم سنة ثلاث الحادي والعشرين
هو من مضان سنة سبع وستين وخمسمائة اسمع وطلب وسمع ومولده
بالقاهرة لعلم الثلاثاء الحادي والعشرين من جمادى الاولى سنة سبع وخمسمائة
بالقاهرة ضربنا الصلوة عليه

عثمان بن علي بن عبد الواحد ابو عمرو بن الحسين بن احمد بن محمد بن علي
ابو عمرو القرشي الاسدي المصري المعروف بابن خطيب القرافة
مات في ابي عمرو عثمان بن علي بن ساب جامع دمشق الشرقي عن
الحافظ ابي طاهر احمد بن محمد بن احمد بن محمد الاصبهاني السلفي واخبرنا
علي بن مختار الغزنوي بالاسكندرية انا ابو طاهر السلفي قال انا
اسمعيل بن عبد الجبار ما كان القاضي بقزوين انا ابو الحسن محمد بن عمر
الرازي القزويني بها قال انا محمد بن البصري بالبصرة انا الفضل بن الحباب
الجمحي الحوضي ثنا شعبة عن علقمة بن مرثد عن سعد بن عبيدة
عن البراء ان رسول الله صلى الله عليه وسلم قال المؤمن اذا شهد
ان لا اله الا الله وعرف محمدا في قبره فذلك قوله يثبت الله
الذين امنوا بالقول الثابت في الحياة الدنيا وفي الاخرة
رواه البخاري عن حفص بن عمر الحوضي عن شعبة ورواه ايضا هو ومسلم عن بندار عن
غندر عن شعبة ٥ توفي من خطيب القرافة بدمشق يوم الثلاثاء
وصلى عليه بالجامع الاخرج سنة ست وسبعين وستمائة ودفن
من يومه بمقبرة باب الصغير بعد عود مظفر النشبي بيومين
وكان له الجنازة في سنة اثنتين وسبعين وستمائة

عثمان بن عمر بن ابي بكر بن يونس ابو عمرو الدولي المحتد
الاسنائي المولد الاسكندراني الوفاة والمتعبد المالكي العلامة الاصولي
النحوي المعروف بابن الحاجب الملقب بالجمال اخبرنا الامام العلامة
ابو عمرو بن الحاجب قراءة عليه قال انا السحاق ابو القاسم هبة الله بن علي بن
مسعود الانصاري وابو عبد الله محمد بن حمد بن حامد الارتاحي قالا انا ابو الحسن
علي بن الحسين بن عبد الفرا الموصلي قال الانصاري سماعا وقال الارتاحي اجازة
انا ابو القاسم عبد العزيز بن الحسن بن اسماعيل الغساني في الصفر

قال أخبرني والدي أبو محمد الحسن بن إسماعيل بن محمد الضراب
قال نا أبو بكر أحمد بن مروان بن محمد بن مالك المالكي الدينوري
القاضي في الأول والمجالسة له نا أبو عمر محمد السكري عن حميد
مسعدة نا حسين بن نمير نا حسين بن قيس الرحبي عن عطا
عن عبد الله بن عمر عن عبد الله بن مسعود عن النبي صلى الله عليه وسلم
أنه قال لا تزول قدم ابن آدم يوم القيامة من عند ربه حتى
يسأله عن خمس عن عمره فيما أفناه وعن شبابه فيما أبلاه وعن
ماله من أين اكتسبه وفيما أنفقه وماذا عمل فيما علم ○
رواه الترمذي في الزهد على الموافقة عن حميد بن مسعدة
وقال غريب لا نعرفه من حديث ابن مسعود إلا من حديث حسين
وحسين يضعف في الحديث ○ مولد ابن الحاجب بإسنا من صعيد
مصر إلى على سنة سبعين وخمسمائة وتوفي بالإسكندرية
ليلة يوم الجمعة السادس والعشرين من شوال سنة ست
وثلاثين وستمائة ودفن من يومه بين المنارتين من جامع عمرو
خارج الجمعة للسامي وحده إلى الإفادة وعنه أبو الحسن بن المعلم

عثمان بن عمر بن مسعود بن أبي عمرو الأسدآباذي
المحمدي الدمشقي المولد المعروف بالتفتشار وبابن الفاشا أيضا
أحمد أبو عمرو عثمان بن عمر وبه عليه وأنا أسمع من لفظه أخبرنا
أبو الحسن عبد الغافر بن إسماعيل بن أحمد بن محمد النيسابوري نا أبو عمرو
عمرو بن أبي بكر المقدادي قراءة على كل واحد منهما وأنا أسمع قال أخبرنا
أبو بكر محمد بن عبد الباقي بن محمد الأنصاري نا أبو إسحاق إبراهيم بن عمر بن أحمد
السعدي نا أبو محمد عبد الله بن إبراهيم بن أبي نوح البزاز نا أبو مسلم نا عبد الله بن عمر
نا داود الشعبي نا سعيد بن أبي عروبة عن قتادة عن أنس أن النبي صلى الله
عليه وسلم أراد أن يكتب إلى ملك عجم فقيل له إنهم لا يقبلون كتابا إلا بخاتم

فاتخذ صلى الله عليه وسلم خاتما وفصه نقشه محمد رسول الله كأني
أنظر إلى بياضه في يده ○ رواه أبو داود في الخاتم عن عبد الرحمن بن
مطرف عن عيسى عن سعيد وعن وهب بن بقية عن خالد عن سعيد
ورواه الترمذي إلا استثناء من حديث هشام الدستوائي عن قتادة
بمعناه وقال حسن صحيح ورواه النسائي في الزينة والسير والعلم
والتفسير من وجه عن قتادة ○ ولد التفتشار في سنة
تسع وسبعين وخمسمائة وتوفي بها يوم الجمعة الثاني عشر
من ذي الحجة سنة ست وسبعين وستمائة ودفن من الغد يوم السبت
عثمان بن محمد بن عبد الله بن محمد بن هبة الله بن أبي عصرون أبو عمرو
بن أبي حامد القاضي أبي سعد الصيني الموصلي المحتد الدمشقي المولد
قرأت على أبي عمرو عثمان بن أبي عمرو بجامع دمشق أخبرك
أبو الفضل محمد بن يوسف بن علي الغزنوي الحنفي نا أبو الحسن أحمد بن
يحيى بن أبي سعد الخباز نا أبو عبد الله يعني الحسين بن عبد الله
الخلال نا أبو إسحاق الأنماطي نا أبو الأشعث نا أبو صفوان المحبر قال نا
الحسن بن أبي الأشرس نا الأحوص بن الأشعث عن
الأغر عن أبي هريرة أن النبي صلى الله عليه وسلم أنه توضأ مرة مرة
قال الترمذي هذا حديث حسن صحيح الصلاة والأخبار الحسن بن
جعفر بن حاتم الجدر أبو الحسن بن عبد الله بن سكرة الخبازي
أحمد بن محمد بن عبد الله الخشوي أنا أبو سعد الحسن بن أحمد بن
عبد الله بن أبي عصرون قاضي الحصينة والأصم عبد الله بن نصر الله بن مطاعن والفرير
أبو معاوية وأبو عمر سليمان بن إبراهيم وأبو عمر إبراهيم وأبو عمي عبد الله بن عباس
رواه البخاري وأبو داود والترمذي والنسائي من طريق عطاء بن
يسار عن ابن عباس ○ مولد عثمان في موسم أحدى وثمانين وأربعمائة
في ذي الحجة وتوفي في سنة ثمان وستين وستمائة في أواخر صفر

عثمان بن محمد الانصاري الاسكندري

عثمان بن مكي بن عثمان بن اسماعيل بن ابراهيم بن شيث بن عثمان
محمد بن قاضي ابو عمرو الحافظ ابو عمرو السعدي المصري المعروف
الواعظ السلماني قرأ على الشيخ ابي الحسن الزاهد ابي
عثمان مكي بن الشارع ظاهر القاهرة آخر ابي القاسم عبد الله بن
علي بن سعود بن مانسر بن هاشم بن غالب الانصاري الخزرجي وابيه
وابيه سمع ابا الرضا بن سعد بن عبد الله بن القاسم بن محمد بن خلف
المدني المصري بقراءة الحافظ ابي الطاهر السلفي عليه وذكر انه
سنة سبع عشرة وستمائة ابا الحسن علي بن محمد بن حفص الحراني
قال انا الحافظ ابو القاسم حمزة بن محمد بن علي بن محمد بن القاسم الكناني املاء و
سلخ ربيع الاول سنة سبع وخمسين وخمسمائة وفيها ما نصه
ابا عبد الله احمد بن موسى بن داود العسكري بمكة نا ابو الحسن
وكيع بن سفيان بن زيد بن ابي خالد عن ابيه عن عبد الله بن
ابي اوفى قال جاء رجل الى النبي صلى الله عليه وسلم فقال
اني لا استطيع ان آخذ شيئا من القرآن فعلمني ما يجزيني فقال قل
سبحان الله والحمد لله ولا اله الا الله والله اكبر ولا حول ولا قوة
الا بالله حدثنا مسعر عن ابرهيم وتميم بن سلمة عن ابي
داود عن عبد الله بن ابي اوفى عن وكيع عن سفيان عن ابي خالد الدالاني
زيد عن عبد الله ورواه الترمذي عن حديث مسعر عن ابي اسماعيل الاشجعي
عن ابي السكسكي الكوفي بمعناه وقال ابرهيم السكسكي ليس بذاك القوي
ولد ابو عمرو هذا في يوم الاثنين الرابع والعشرين من المحرم سنة ثمان وستين
وتوفي يوم الثلاثاء الرابع والعشرين من ربيع الاول سنة تسع وخمسين

عثمان بن موسى بن عبد الله بن عبد الرحيم ابو عمرو الطائي الاربلي
الحنبلي الموصلي المولد الفقيه امام الخطابة بالحرم الشريف
قرأ على ابي عمرو عثمان بن موسى بمكة وبالمدينة اخوه
يوسف بن يعقوب بن علي بن يوسف الجوهري الحداد الموصلي انا
وقرأ على يحيى الهاشمي انا الحافظ ابو العلاء محمد بن محمد بن علي بن محمد
الطائي وسقط من اصل الهاشمي ح وكتب الينا عن عبد الله
بن الدبيثي انا الطائي انا ابو الفرج الاسلامي ابو بكر محمد بن منصور بن
عبد الجبار السمعاني انا القاضي ابو الفوارس عمر بن المبارك بن عمر
المزرفي ح وابو القاسم عبد الملك بن محمد بن عبد الله بن بشران ح واخبرنا
انا ابو القاسم عبد الله بن الحسين بن عبد الله الانصاري بقراءتي
عليه بطلب انا ابو الطاهر احمد بن محمد بن احمد السلفي قراءة عليه وانا اسمع
انا ابو القاسم علي بن احمد بن محمد بن بيان وابو بكر احمد بن علي بن الحسين
بن شاذان انا ابو ياسر محمد بن عبد العزيز بن عبد الله الخياط وابو غالب
محمد بن احمد الكرخي قالوا اخبرنا انا ابو القاسم عبد الملك
بن عبد الله بن بشران انا ابو الحسن احمد بن عبد الله بن محمد بن اسحاق الفاكهي
انا ابو يحيى زكريا بن يحيى بن مسرة وهو عبد الله بن احمد بن زكريا بن يحيى
بن مسرة بن خلف بن يحيى بن فطر خليفة عن القاسم بن ابي بزة
سمعت ابا الطفيل قال قلنا او قيل لعلي رضي الله عنه هل
اسر رسول الله صلى الله عليه وسلم كتابا عندكم قال ما عندنا كتاب
ما خصنا الا شيئا في قراب سيفي فاذا فيه لعن الله من ذبح
لغير الله لعن الله من لعن والده لعن الله من آوى
محدثا لعن الله من غير منار الارض رواه مسلم من حديث شعبة عن القاسم بن ابي بزة
ورواه ايضا هو والنسائي من حديث منصور بن حيان جميعا عن
الطفيل عامر بن واثلة الليثي وكان آخر الصحابة موتا

عثمان بن نصر الله بن عثمان بن محمد أبو عمرو التميمي
الصوفي عرف بابن الشقاني ولد بحلب في سنة خمس وسبعين وخمسمائة
وتوفي بالقاهرة في يوم الخميس الرابع من المحرم سنة ست وأربعين وستمائة
سمعنا منه عن مشيخة الجبلي

الجزء التاسع في العربي من المعرب وقيله في الملبس بما يعرب
تصنيف الشيخ الإمام العالم الحافظ المتقن شرف الدين أبي محمد عبد المؤمن بن خلف
الدمياطي رواية الشيخ الإمام العالم الحافظ الثقة أبي عبد الله محمد بن أحمد بن عبد الله بن أحمد بن
أبي العباس الأنصاري الدمياطي سماعه من مصنفه وسماعه من أبي الحسن علي بن أحمد بن عبد الله
الأنصاري وسماعه من أبي العباس أحمد بن عبد الله الأنصاري وسماعه من أبي محمد عبد الله بن
أحمد بن عبد الله بن أحمد بن عبد الله الأنصاري وسماعه من أبي الحسن علي بن أحمد بن عبد الله
الأنصاري وسماعه من أبي محمد عبد الله بن أحمد بن عبد الله الأنصاري وسماعه من أبي الحسن علي بن
أحمد بن عبد الله الأنصاري وسماعه من أبي محمد عبد الله بن أحمد بن عبد الله الأنصاري وسماعه من
أبي الحسن علي بن أحمد بن عبد الله الأنصاري وسماعه من أبي محمد عبد الله بن أحمد بن عبد الله
الأنصاري وسماعه من أبي الحسن علي بن أحمد بن عبد الله الأنصاري وسماعه من أبي محمد عبد الله
بن أحمد بن عبد الله الأنصاري وسماعه من أبي الحسن علي بن أحمد بن عبد الله الأنصاري وسماعه
من أبي محمد

الجزء الثلثون من معجم شيوخ العبد

الفقير الى عفو ربه

المستغفر من الله ورضيه

ابي احمد محمد عبد المؤمن خلف ابي الحسن الدمياطي

فيه احد وثلثون رجلا عمار بن نصر الله

شبكة الألوكة
www.alukah.net

بسم الله الرحمن الرحيم **عثمان** بن نصر الله
محمد بن محفوظ بن الحسن بن محمد بن الحسن بن احمد بن الحسين بن مصري ابو عمرو
ابي العز ابي عبد الله ابي البركات ابي الحسن ابي الحسن ابي الحسن

[illegible] الحادي والعشرين من جمادى الآخرة
سنة أربع وأربعين وستمائة ودفن من الغد في المقطم

من اسمه علي عطاء الله وعقيل

عطاء الله بن المجاور على أبو [illegible] الكردي [illegible]
الشاعر المعروف بابن الملق أنشدنا عطاء الله
الملق لنفسه بقلعة الجبل من القاهرة وأنشدنا
لبعض الأعيان وقد نزلت بنا نوائب

أترى الزمان يخف أمالي فلكم أحال على أمني بحوالة
لم يبق لي سبب أحاول نفعه ضعفت وحاد الحال
وأنشدنا أيضا لنفسه وقد حبس الحسام بن الملق بقلعة
ثم نقل إلى خزانة الشموع بالقاهرة

إن قصدوا منك بالذي فعلوا مقتبس قد مر بعدما سعدنا
مسكك لغدنا حسام فلا تضق ذرعا كهذا كنا
وأنشدنا أيضا لنفسه [illegible] فصيلة

كم أبا دلبة قد غدت بين أقوام من النوك حرام
قعدوا عنه وكم قد قام لهم راغبا في برهم وفي قيام
فرحت يثرب لما حلها وراته قائما وسط المقام
ذكرت منه زمانا ومضى فبكت شوقا إلى تلك الأيام

عقيل بن سجما أبو عمرو وعمار بن إبراهيم خال محمد بن
أبو طالب النفاني أحمد المصري الدار والوفاة والمولد
[illegible] عقيل لقيه على شاطئ النيل بالفسطاط
[illegible] قلت نعم وللغرام طريق وهو مسلوك
[illegible] وقد رأيتم وأنه وهو مملوك

من اسمه علي على

إبراهيم بن عمر أبي بكر خشنام بن أحمد
أبو الحسن الكردي الحميدي الحلبي الحنفي الفقيه قرئ على علي بن
إبراهيم بدمشق وأنا أسمع أخبرك أبو الفتوح داود بن الحافظ معين
ابن عساكر أخبرنا أخوه القرشي قراءة عليه وأنا أسمع قال أخبرتنا
أم البها فاطمة بنت محمد بن أبي سعد البغدادي قالت أنا أبو عثمان
سعيد بن أبي سعد أحمد بن محمد العباداني أنا أبو بكر محمد بن عبد الله بن محمد
ذكرها الجوزقي أنا أحمد بن محمد بن الحسن الحافظ ثنا عبد الله بن أبي شيبة عن
يحيى بن سعيد عن عبيد الله بن عمر عن نافع عن أبي صالح عن أبي هريرة
قال قال رسول الله صلى الله عليه وسلم الحج المبرور ليس له جزاء إلا الجنة
رواه مسلم عن زهير عن أبي عاصم عن عبيد الله بن عمر ولفظه العمرة
إلى العمرة كفارة لما بينهما والحج المبرور ليس له جزاء إلا الجنة
وبه أنبأنا عبد الله بن محمد بن عبد الله عن سمي مولى أبي بكر عن عبد الله بن عمر
أنه شهد أن خشنام في وقعة التتار بحلب في صفر سنة ثمان

علي بن إبراهيم بن عبد الغني أبو الحسن المصري الزناجلي

قرأت على علي بن إبراهيم الزناجلي أخبرك أبو الطاهر إسماعيل
بن قاسم بن عبد الله الزناتي كتابة عليه أنا أبو صادق مؤمن بن شدقم بن يحيى
القاسم المدني أنا أبو الحسن علي بن سعد بن علي التميمي أنا أبو محمد
الحسن بن رشيق العسكري ثنا محمد بن عبد السلام بن أبي الشوارب
ثنا أبو صالح كاتب الليث حدثني إبراهيم بن سعد عن أبيه عن جده
عبد الرحمن بن عوف عن عبد الله بن عمرو بن العاص قال قال رسول الله
صلى الله عليه وسلم من أكبر الكبائر أن يلعن الرجل والديه قال يسب
أبا الرجل فيسب أباه ويسب أمه فيسب أمه رواه البخاري
في الأدب عن أحمد بن يونس ورواه أبو داود عن محمد بن جعفر وعباد
بن موسى بالشهم عن إبراهيم بن سعد فوقع بدلا لهما ورواه مسلم

والترمذي جميعا عن قتيبة عن الليث بن سعد عن ابن الهاد عن سعد بن إبراهيم
على أبي إبراهيم عمر بن أبي بكر بن عمر بن سالم أبو الحسن البغدادي
الخرقي الجوهري الزاهد المعروف بابن أبي الدرداء حدثنا أبو الفتح
أبو الحسن علي بن إبراهيم من لفظه عن أبي العباس أحمد بن أبي الفتوح بن سلطان
بن أبي الحسن أبي الغنائم حرمة الدقاق أنا أبو الفضل أحمد بن علي بن
أبي موسى أنا أبو الغنائم عبد الصمد بن علي بن محمد بن أبي الفضل الهاشمي
وكتب إلينا أبو الحسن البغدادي بإذنه أنا أبو بكر بن الشهرزوري أنا علي بن
المأمون أنا أبو الحسن علي بن عمر بن أحمد بن مهدي بن مسعود الدارقطني
الحافظ أنا أبو محمد يحيى بن محمد بن صاعد وأبو القاسم بدر بن الهيثم القاضي
قالا حدثنا علي بن المنذر حدثنا ابن فضيل عن عمرو بن أبي سعيد عن أبيه
قال سمعت عائشة تقول إن كان ليكون علي الصيام من شهر رمضان فما
أقضيه حتى شعبان لمكان حديث عمرو عن أبي سعيد المشهور رحمه
عمرو لم يروه أحد عن علي بن المنذر غير ابنه عبد الله بن أحمد أبو الحسن
ابن قابوه أبو الحسن القاضي الكيلي الأصل ثم البغدادي المولد
قرأت على أبي الحسن علي بن أحمد القاضي ببغداد أخبرك أبو القاسم
إسماعيل بن محمد بن فضل الطلحي أنا أبو بكر أحمد بن جعفر بن حمدان
الجوهري أنا أبو الحسن أحمد بن محمد بن أبي الفتح الفقيه أنا أبو بكر محمد بن عبد الله بن
خلف بن بخيت الدقاق وأبو عبد الله بن زيدان قالا أنا إسماعيل بن موسى بن مالك
أنا عبد الله بن الفضل الهاشمي عن نافع بن جبير بن مطعم عن أبيه عن عباس
قال قال رسول الله صلى الله عليه وسلم الأيم أحق بنفسها من وليها والبكر
تستأمر في نفسها فقيل يا رسول الله إن البكر تستحيي أن تتكلم
قال إذنها صماتها ○ رواه أبو داود عن إسماعيل بن موسى بن إسحاق
السدي على الواقعة كما رويناه ورواه أبو داود عن النفيلي
ورواه الترمذي والنسائي عن قتيبة بن سعيد عن مالك بن أنس به
أخبرنا أبو الحسن محمد بن أحمد بن عبد الكريم أنا أبو الحسن
علي بن أحمد بن أبي سعد بن أحمد بن عبد الكريم أنا أبو الحسن العبدي
أنا عبد الغفار بن عبد الواحد بن الشيرجي قرأت على أبي أحمد سعد بن أحمد
بن أبي الفرج عبد المنعم بن عبد الوهاب بن سعد بن صدقة الجوهري

قراءة عليه وأنا أسمع في عاشر شوال سنة ثلاث وتسعين وخمسمائة
أنا أبو علي محمد بن سعد بن إبراهيم بن سعيد بن الحاجب قراءة عليه أنا أبو علي
الحسن بن الحسن بن العباس بن الفضل بن دوما النعالي أنا أبو بكر أحمد بن
نصر الله بن عبد الله بن الفتح الذارع بن بيل الغمر وابن قراد عليه بالنهروان
أنا صدقة بن موسى أنا أبو سعيد الخليلي ثنا حاجب بن سليمان عن سعيد عن أنس
قال ما كان شخص أحب إليهم من رسول الله صلى الله عليه وسلم وكانوا
إذا رأوه لم يقوموا لما يعلمون من كراهيته لذلك ○ رواه الترمذي
في الشمائل عن عبد الله بن عبد الرحمن عن عفان عن حماد بن سلمة وقال
حسن صحيح غريب ولد أبو الحسن بالبصرة عن أبي البغدادي وخمسمائة
وتوفي بالبصرة شهر ذي الحجة وقد جاوز العقد بسنة وشهر
علي بن أحمد بن عبد الواحد بن عبد الله بن إسماعيل بن منصور
أبو الحسن القاضي الحنبلي الدهشي الدار والمولد الصالحي الحنبلي الناجر
قرأت على أبي الحسن علي بن أحمد بن عبد الواحد بن فاسم أخبرك
أبو علي عبد الله بن أحمد بن عبد الله بن أحمد بن علي بن الحسن بن الشبلي
أنا أبو علي الحسن بن علي بن المسلمة أنا أبو القاسم عبد الله بن محمد بن
عبد العزيز البغوي ثنا أبو علي الحسن بن علي بن الجعد أنا أبو بكر أحمد بن جعفر بن حمدان
الطيلسي ثنا عبد الله بن أحمد حدثني أبي ثنا أبو كامل ثنا أبو عوانة عن حميد عن أنس قال
أقيمت الصلاة فقام إليه رجل فأمسك رسول الله صلى الله عليه وسلم يكلمه فما زال يكلمه
حتى نعس أصحابه ثم صلى ولم يتوضأ إني أراكم تؤخرون وضوءكم ○ رواه النسائي
علي بن أحمد بن عبد الله بن أحمد بن محمد بن عبد الله بن أحمد بن محمد أبو الحسن
ابن العباس القسطلاني التوزري المجند المصري الدار والوفاة والمولد
الفقيه المالكي أخبرهم قرأت على العبدي أبي الحسن علي بن أبي العباس
القسطلاني بحق سماعه من أبي نصر أبي حفص الصيدلاني أنا أبو علي الحسن بن
أحمد بن الحسن حضورا أنا أبو نعيم أحمد بن عبد الله بن أحمد الحافظ قال أخبرنا
عبد الله بن جعفر ثنا محمد بن عاصم ثنا شبابة عن ليث بن سعد عن عقيل عن ابن
شهاب الزهري عن سالم عن أبيه أن رسول الله صلى الله عليه وسلم إذا أراد أن
يجمع بين الصلاتين في السفر أخر الظهر حتى يدخل أول وقت العصر ثم
يجمع بينهما ○ رواه مسلم عن عمرو بن الناقد عن شبابة بن سوار

مولد علي الواسطي بزقاق القناديل من فسطاط مصر في ليلة
السابع عشر من جمادى الاولى سنة ثمان وثمانين وخمسمائة
وتوفي به في يوم الخميس التاسع عشر من شوال سنة ست وستين
وستمائة ودفن من يومه بسفح المقطم حضرت ذلك
علي احمد بن نصر الواسطي ابو الحسن بدمشق
علي ابي الحسن الواسطي بفاسيوز بظاهر دمشق اخبرنا ابو حفص
ابن بكر بن ابي التقا البغدادي قراءة عليه وانا اسمع انا ابو غالب
احمد بن الحسن بن البنا قراءة عليه انا ابو محمد الحسن بن علي بن محمد الجوهري
المقنعي قراءة عليه انا ابو بكر احمد بن جعفر بن حمدان بن مالك القطيعي
ثنا بشر بن موسى بن صالح بن شيخ بن عميرة الاسدي ثنا ابو بكر بن ابي
اسحاق الصبغي ثنا حماد بن زيد ثنا عاصم بن بهدلة عن زر
بن حبيش عن طاوس عن ابن عباس قال قال رسول الله صلى الله عليه وسلم
امرت ان اسجد على سبعة اعظم الجبهة واشار بيده الى انفه
واطراف اصابع رجليه ولا اكف شعرا ولا ثوبا رواه البخاري
من حديث سعيد وسفيان بن حماد بن زيد وابي عوانة عن عاصم
مولد الواسطي بواسط تقريبا سنة خمس وستين وخمسمائة
وتوفي يوم الخميس ثامن شعبان سنة ست وعشرين وستمائة بدمشق
علي احمد بن موسى بن علي بن قباضا ابو الحسن الاسكندري
قراءة علي ابي الحسن بن قباضا بالاسكندرية اخبرنا ابو القاسم
عبد الله بن عبد الرحمن بن عبد الله الانصاري قراءة عليه انا ابو الوقت عبد الاول بن عيسى بن شعيب السجزي
وقرأت بخط عبد الله بن عمر بن ابي الرمل علما انا ابو الحسن الداودي
انا ابو الهيثم الكشميهني انا ابو عبد الله الفربري انا ابو عبد الله البخاري قال
علي بن عياش ثنا ابو غسان محمد بن مطرف حدثني محمد بن المنكدر عن جابر بن عبد
الله رضي الله عنهما ان رسول الله صلى الله عليه وسلم رحم الله رجلا
سمحا اذا باع واذا اشترى واذا اقتضى

علي بن اسحاق بن علي بن هبة الله بن علي بن القضاء الجزري
ابو الحسن البغدادي الحنبلي المعروف بابن الفنا كتب الينا ابو بكر بن
سعيد الموفق ابن الخاز من بغداد وحدثنا عنه صاحبنا ابو بكر
علي بن عبد الله بن طاهر بن عبد الله الطاهري بمحروسة طاهر
المعروف بالمعلم قراءة عليه وانا اسمع سنة احدى وسبعين وخمسمائة في يوم
السبت لليلة بقيت من جمادى الاولى وفي رباط شيخ الشيوخ
واخبرني الشيخ الصالح المعمر ابو الغنائم عيسى بن سالم بن
الخياط اخبرنا ابو بكر بن علي بن طاهر عن ابي الفتح عن المذكور قال اخبرنا
الصباح ابو الحسن علي بن منصور بن محمد بن علي الكرخي انا القاضي
ابو بكر احمد بن الحسن بن احمد بن الحرث الحيري قراءة عليه في داره بنيسابور
من اصل كتابه قال انا ابو العباس محمد بن يعقوب بن يوسف الاصم قال انا
الربيع بن سليمان انا الشافعي انا مالك عن ابن شهاب عن سالم عن ابيه
قال تبصر الرجل امرأته وجسدها يبدو من الماء مسه فمن قبلها امرأته
او جسدها بيده فعليه الوضوء مولده سنة ثلاث وثلاثين وخمسمائة
وتوفي سنة اربع عشرة وستمائة ببغداد
علي بن اسماعيل بن ابرهيم بن عبد الله بن علي المقدسي المحتد الدمشقي
الدار والمولد الحنبلي قرأت على الشيخ الصالح ابي الحسن علي بن اسماعيل بن
ابرهيم بن جامع بدمشق اخبرنا ابو طاهر بن كامل بن ابرهيم بن طاهر بن كامل
ابرهيم الفهري قراءة عليه انا ابو محمد عبد الله بن احمد بن محمد بن الاكفاني
انا ابو الحسين بن ابي يعلى انا ابو بكر احمد بن علي بن ثابت الخطيب انا ابو عمر احمد بن
محمد بن عبد الله بن احمد بن محمد بن الحسين بن الحلاج الخطابي
انا احمد بن منصور بن راشد
انا الصحابي حسرو
قرأت على رسول الله صلى الله عليه وسلم لم يحضنا

ولو أعلم أحدا أعلم بكتاب الله مني تبلغني إليه الإبل لأتيته
وبه إلى الخطيب قال أنا أبو الفضل أنا عبد الله بن أحمد بن حنبل
نا أبي نا يحيى بن عيسى عن سفيان عن الأعمش عن إبراهيم عن
مسروق قال قال عبد الله ما أنزلت آية إلا وأنا أعلم فيمن أنزلت
ولو أني أعلم أن أحدا أعلم بكتاب الله مني تبلغه الإبل لأتيته
رواه البخاري عن عمر بن حفص عن أبيه عن الأعمش ورواه مسلم عن
أبي كريب عن يحيى بن آدم عن قطبة عن الأعمش وبإسناده إلى
علي بن إسماعيل بن حاتم بن شكير أبو الحسن نا سكين بن
المالكي قراءة عليه أنا أبو الحسن علي بن سكين بن سكين أخبرك
القاضي أبو عبد الله محمد بن عبد الله بن محمد بن شبرمة الخزاعي قراءة عليه
وأنت تسمع أنا أبو عبد الله محمد بن إسحاق بن إبراهيم الدبري نا أبو عبد الله
الحسين بن محمد النيسابوري المعروف بابن الطحال بمصر نا أبو الطاهر
محمد بن عبد الله بن عبد الحكم قاضي مصر بأسفل الدار وطلب منه
موسى بن هارون نا أبو الربيع الزهراني حدثني منصور بن أبي الأسود
عن الأعمش عن علي بن مدرك عن هلال بن يساف عن عمرو بن حريث
قال قال رسول الله صلى الله عليه وسلم خير أمتي القرن الذي أنا فيهم
ثم الذين يلونهم ثم الذين يلونهم وذكر الحديث [illegible]
من رواية زهير بن معاوية الجعفي عن أبي إسحاق عن عبد الله بن
أبي الهذيل [illegible] مولد ابن مسعود [illegible] سنة ثلاث وثلاثين
من هجرته [illegible] وتوفي بالمدينة [illegible]
[illegible] سمعه أحدهما [illegible] سماعه من ابن مسعود [illegible]
[illegible] لم يوقف [illegible] على إجازة [illegible]

علي بن إسماعيل بن ميدان بن محمود أبو محمد البغدادي نسيبط
[illegible] قراءة علي أبي محمد علي بن إسماعيل بن ميدان بدرب الحب
ببغداد أخبرنا أبو محمد عبد العزيز بن محمود بن المبارك الحافظ
قراءة عليه وأنت تسمع أنا القاضي أبو بكر محمد بن عبد الباقي بن قانع
نا أبو إسحاق إبراهيم بن إسحاق العقبي نا أبو محمد عبد الله بن أبي حاتم
أبو زكريا بن مسلم نا أبو نصر عباد بن عباد عن غنيم بن قيس
قال سمعت أبا موسى الأشعري عن رسول الله صلى الله عليه وسلم قال كل عين زانية
وحدثنا بنت عبد الله المنفي عن غنيم عن أبي موسى أخرجها أبو داود
والترمذي والنسائي وابن ماجه وقال الترمذي حسن صحيح
علي بن أبي علي بن عبد الله بن المظفر أبو الحسن بن أبي المكارم البغدادي
المعروف بابن الطبري بالخط المنقوط قراءة علي أبي الحسن
علي بن أبي علي بن عبد الله بن المظفر بن دار المخلص بغداد في سنة ٥٠٠ في الجمعة الخامسة
أخبرني والدي أبو المكارم نا أبو الحسن علي بن المظفر قراءة عليه وأنت
تسمع بباب المراتب في جمادى الآخرة سنة ثلاث وثمانين وخمسمائة
أنا أبو القاسم إسماعيل بن أحمد بن عمر السمرقندي نا القاضي
أبو منصور عبد الباقي بن محمد بن غالب العطار نا أبو طاهر محمد
بن عبد الرحمن الخلدي نا عبد الله بن عبد العزيز البغوي نا عبد الله بن محمد
أبو عبد الرحمن نا أبو أسامة عن داود بن يزيد الأودي عن أبيه
عن المغيرة بن شعبة عن النبي صلى الله عليه وسلم عسى أن يبعثك ربك
مقاما محمودا قال هو المقام الذي شفع فيه لأمتي
[illegible] في المعتمد [illegible]

علي بن الحسين بن عثمان بن عبد الله بن عبيد الله ابو الحسن البغدادي
المؤرخ خازن الكتب بالخزانة الناصرية بالنظامية المعروف بابن المسلمة
قرأت على ابي الحسن علي بن الحسين بن النظامية شرقي بغداد اخبرك
ابو الحسن علي بن محمد بن علي الموصلي وابو القاسم سعيد بن محمد بن علي
النخاس انا ابو البركات اسماعيل بن احمد بن محمد الصوفي انا ابو القاسم عبد العزيز بن
علي بن احمد الانماطي انا ابو طاهر محمد بن عبد الرحمن بن العباس الخلدي انا ابو
ابو القاسم عبد الله بن محمد بن عبد العزيز البغوي ثنا عبيد الله بن عمر بن
سعيد القطان عن اسماعيل بن ابي خالد عن قيس بن ابي حازم عن خباب بن الارت
قال شكونا الى رسول الله صلى الله عليه وسلم وهو يومئذ متوسد بردة له
في ظل الكعبة فقلنا يا رسول الله الا تستنصر لنا الا تدعو لنا قال كان الرجل
ممن كان قبلكم يحفر له في الارض حفرة فيجعل فيها فيجاء بالمنشار فيوضع
على رأسه فيشق باثنتين ما يصده ذلك عن دينه ويمشط بامشاط
الحديد ما دون لحمه من عظم او عصب ما يصده ذلك عن دينه والله ليتمن الله
هذا الامر حتى يسير الراكب من صنعاء الى حضرموت لا يخاف الا الله والذئب
على غنمه ولكنكم تستعجلون اخرجه البخاري في الصحيح للحافظ ابي
علي الحسين بن محمد بن الحسن الحافظ انا ابو نعيم الحافظ انا ابو محمد عبد الله بن جعفر بن حيان
صلى الله عليه وسلم انا محمد بن احمد بن ابي المثنى ثنا جعفر بن عون ثنا اسماعيل
بن ابي خالد عن قيس بن ابي حازم عن خباب قال شكونا الى رسول الله صلى الله عليه وسلم
وهو متوسد بردة له في ظل الكعبة فقلنا الا تدعو الله لنا الا تستنصر لنا
فقعد ثم قال والله ان من كان قبلكم ليؤخذ الرجل فيؤتى بالمنشار
فيوضع على رأسه فيشق باثنتين وما يصده ذلك عن دينه والله ليتمن هذا الامر حتى
يسير الراكب من صنعاء الى حضرموت لا يخاف الا الله والذئب
على غنمه ولكنكم تستعجلون اخرجه البخاري عن القعنبي عن مالك
عن اسماعيل بن ابي خالد عن قيس بن ابي حازم عن خباب

حديث صحيح ورواه مسلم ايضا من حديث ابن ادريس وابي معاوية واسامة
وجرير وعيسى بن يونس عن اسماعيل ۞ انشدنا علي بن الحسن بن
النظامية لنفسه
يا من اذا ذكر الشرب تذكر طرب الغاني اهيف
ودنا الروض فنعم الله ابدت تحته من الازهار ما يروق
تنم على نمامه نعم الصبا وتظهر اسرار الغرام وتكشف
فتعد على الجوى اذا سرت رياها وهنا الجنوب وتوجف
الدين ابو الحسن علي بن عثمان بن عبد الله بن عبيد الله ويوصف
بالمؤرخ خازن الكتب بالخزانة الناصرية بالنظامية ينتمي
الى الشريف ابي الحسن علي بن الحسين بن النظامية
المنزلة خلال ارق من الهوى واعذب من الفرات وابلغ
الطف
والشعر لابي الحسن ايضا قال ثنا ابو الفضل منصور بن عبد الله بن جعفر بن
الحسن ثنا ابو الحسن علي بن ابي طالب الكاتب المسلم لنفسه
لا تكلفن الهوى فان اكثره الذل يا فتى
وتفضل به وسبط فاني ارى الغضا
علي بن بشر بن عبد الله ابو الحسن
سبط بحر الفضائل ثنا علي بن بشر بن
دعا في ظهر الغيب ثنا ابي ثنا ابو الحسن
بن عقيل ثنا ابي ثنا ابو الحسن
وعزم اذا خشيته ثنا ابي ثنا ابو الحسن
بن عقيل ثنا ابي ثنا ابو الحسن
ثنا ابي ثنا ابو الحسن
ثنا ابي ثنا ابو الحسن
ثنا ابي ثنا ابو الحسن
ثنا ابي ثنا ابو الحسن
ثنا ابي ثنا ابو الحسن
ثنا ابي ثنا ابو الحسن

علي بن أبي بكر بن محمد بن أبو أبو الحسن الأنصاري الخزرجي البلنسي
الفقيه بدار حلب قرأت على الفقيه أبي الخير غازي بن أبي بكر البلنسي
أخبرك الشيخ أبو محمد عبد الله بن عبد الله بن علوان بن أبي الأسود أن أباه أخبره
بقراءتك عليه بحلب فأقر به الشريف أبو المعاطي أحمد بن محمد بن عبد الله
العباسي المكي بقراءته عليه وأنا أسمع في صفر سنة أربع وثلاثين وستمائة
وأخبرنا عالما أبو الخير أبو عبد الله التميمي الدمشقي قراءة عليه عن
الشريف العباسي أنا أبو علي الحسن بن عبد الله بن يوسف المكي بمكة
أبو الخير أحمد بن إبراهيم بن أحمد العقيلي أنا أبو جعفر محمد بن إبراهيم بن محمد
المكي أنا أبو صالح كثير بن أبي الأزهر المعروف بابن نبهان المكي أنا
عرفات البناء عن أنس رضي الله عنه أن رسول الله صلى الله عليه وسلم
أجمل الناس وجها وأحسن الناس كفا وأجمع الناس فيما جمع
أهل المدينة فركب فرسا له في ظلمة فسار ثم رجع وهو يقول ما رأيت شيئا
ولا رأيناه قال أبو زيد بن بحر ٥ رواه النسائي في السنن والله عز وجل
يقول في السيد [illegible] ورواه ابن ماجه والحاكم وأحمد عن [illegible]
علي بن أبي بكر بن محمود بن علي أبو الحسن البغدادي المعروف بابن الكاتب
أخو محمد وأبي علي أنا الحسن علي بن أبي بكر بن محمد بن أبي الغنائم بن أبي
أخبرك أبو الفرج عبد المنعم بن عبد الوهاب بن سعد بن منصور الخفاف أن
قرأ عليه وأنا أسمع أنا أبو القاسم علي بن أبي طالب بن محمد بن أبي العزي
أنا أبو الحسن محمد بن محمد بن محمد الفراء أنا أبو علي إسماعيل بن أحمد بن إسماعيل
أنا الحسن بن عرفة العبدي نا يزيد بن هارون عن إسماعيل بن أبي خالد
عن أبي إسحاق عن جرير بن عبد الله البجلي قال كنا جلوسا عند رسول الله
صلى الله عليه وسلم فنظر إلى القمر ليلة البدر فقال رسول الله صلى الله عليه وسلم
إنكم سترون ربكم كما ترون هذا القمر لا تضامون في رؤيته

فإن قدرتم أن لا تغلبوا عن صلاة قبل طلوع الشمس وقبل غروبها رواه البخاري
من حديث بشر بن مروان وحسن وقيس ورواه مسلم من حديث بشر وأبي
وأبي بكر وأبي أسامة ووكيع ورواه أبو داود من حديث بشر ووكيع
وأبي أسامة ورواه النسائي من حديث سعيد وعبد الله بن غياث ورواه
ابن ماجه من حديث بشر ووكيع وأبي معاوية وعلي بن مسهر عن إسماعيل
علي بن سليمان بن عبد الله أبو القاسم الناصري الكرخي رفيقنا
كتب إلينا أبو طالب عبد اللطيف بن محمد بن علي بن حمزة بن قاسم بن الشيخ
من بغداد وأخبرنا عنه أبو القاسم علي بن سليمان بن [illegible] وكتب إلينا أيضا
أبو الحسن إبراهيم بن عثمان بن يوسف بن أبي الكرم الشهرزوري أنا أبو الفتح
محمد بن عبد الباقي بن أحمد بن سلمان المعروف بابن البطي وقرأت
على أبي الفضل عبد الرحمن بن أحمد بن الفراء أنا أبو علي الحسن بن
أبي شريح عبد الرحمن بن أحمد بن أبي شريح وقرأت
عليه عن أبي حفص عمر بن أحمد بن أبي شريح وأبي الفرج عبد الرحمن بن
أحمد بن أبي شريح وقرأت على أبي الفرج عبد الرحمن بن محمد بن أبي الفتح
أحمد بن أبي الفتح أنا أبو الحسن أحمد بن موسى بن [illegible]
أبو إسحاق إبراهيم بن عبد الصمد بن موسى الهاشمي
محمد بن فضيل عن عطاء بن السائب عن كثير بن مرة عن
صلى الله عليه وسلم الكوثر نهر في الجنة حافتاه
على الدر والياقوت تربته أطيب من المسك
رواه ابن ماجه في الزهد عن [illegible] ثم رواه
المغيرة الطريفي ورواه الترمذي في التفسير عن
محمد بن عبد الله بن نمير عن فضيل عن عطاء بن السائب

ابن ماجه كان سمعته من ابي زرعة توفي علي بن بلبان اول
يوم من شهر رمضان سنة اربع وثمانين وسمائة بدمشق ودفن
من يومه ظاهر باب الصغير وتوفي معه في اليوم بدمشق ايضا
كافور عبد الله الحبشي الخادم الصفوي الصوابي سمع معنا على
علي بن حصر بن عبد الجليل بن هلال ابو الحسن ابي الفضل القرشي
الاسكندري المالكي اخبرنا عبد الله بن ابي علي ابي الحسن علي بن حصر
القنوي بالقاهرة اخبرك الامام ابو الطاهر اسماعيل بن مكي بن
اسماعيل بن عيسى بن عوف الذهري المالكي قراءة عليه وانت تسمع
الا سكندرية انا الامام الزاهد ابو بكر بن ابي الوليد محمد بن خلف الفهري
الطرطوشي انا الامام ابو الوليد حريث بن مغيث المعروف بابن الصفار
اجازة وسماعا له انا ابو عيسى يحيى بن عبد الله بن ابي عيسى الليثي انا
عمي ابو مروان عبيد الله بن يحيى عن ابيه عن مالك عن نافع عن
عبد الله بن عمر ان رسول الله صلى الله عليه وسلم قال الذي تفوته صلاة
العصر كانما وتر اهله وماله اخبرناه عاليا وموافقة
ومن طريقه ابو الحجاج يوسف بن خليل الدمشقي بدمشق
عودا اخبرنا ابو الحسن ابي المنصور الخياط انا ابو العلا
الحافظ انا محمد بن بدر بن بكر بن سعدان عبد الله بن يوسف مالك
رسول الله صلى الله عليه وسلم قال الذي تفوته صلاة
وتر اهله وماله رواه البخاري عن ابن يوسف عن الموطأ
عن يحيى بن بكير عن مالك
من ابدا ابو الحسن التكريتي الحنبلي الموصلي الدار والمنشأ
بالهروي انشدنا علي بن حسن بن الموصلي قال انشدنا
بالرقة احمد بن المبارك بن موهوب الاربلي المعروف بالدرقي
لصباح سعودي تولت فما ادري ما ذا
متى تجمع ما اهوى الحديث بينكما

سمح الزمان بها فكانت ليلة عذب العتاب بها لمحتذبيه
ومعانقي لو الشمائل اهيف جمعت ملاحة كل شيء فيه
تختال معتدلا فازول الصبي بقوامه متعرضا بقضيبه ومنها
حتى الصباح الليل كان ضنا غيظا ففرق بيننا داعيه
علي بن حسن بن زهرة بن كثير ابو الحسن العلوي الحسيني
الحلبي النقيب قرئ على ابي الحسن بن زهرة وانا اسمع بدمشق حضرة
ابو هاشم عبد المطلب بن الفضل بن عبد المطلب العباسي الحسيني قراءة عليه
انا ابو سعد عمر بن علي بن الحسن المحمودي القاضي انا ابو علي الحسن بن علي بن
احمد بن جعفر الوحشي انا ابو القاسم الحسين بن علي بن عبيد الله بن محمد بن اسامة
الحلبي القاضي انا ابو محمد عبد الله بن الحسين بن عبد الله بن نظام المعروف
بابن الصابوني انا احمد بن شبيل الدمشقي انا سفيان بن عيينة عن الزهري عن
ابن ابي بكر قال اذكر ابو عمر النبي صلى الله عليه وسلم بالنبوة
فرحنا مع الصبيان نتلقى النبي الوداع ما دعي في الحديث
طلع البدر علينا من ثنيات الوداع وجب الشكر علينا ما دعا لله داع
رواه البخاري في الجهاد عن ملك بن اسماعيل وفي الاغاني عن علي
وعبد الله بن محمد بن اسحاق عن ابن عيينة مولده بزرعة
في الثاني عشر من شعبان سنة اثنتين وتسعين وخمسمائة
بها استشهد يوم الاثنين سنة ست وخمسين وسبعمائة ودفن
جبل جوشن بحلب بقرب والده
علي بن حسن بن محمد بن اسماعيل ابو العز ابو القاسم
ابو علي العراقي النيلي القيلوي المحمد البغدادي الدمشقي
الوفاة والمحدث قرئ على ابي القاسم علي بن حسن القيلوي بجامع
دمشق وانا اسمع اخبرك ابو جعفر ابو بكر البغدادي كتابة
عليه انا ابو بكر محمد بن عبد الله بن النعماني انا ابو

الفقيه ابا عبد الله ابراهيم بن اورث ابو مسلم بن الفضل عن
مالك بن انس عن ابن شهاب عن سعيد بن المسيب عن ابي هريرة
عن النبي صلى الله عليه وسلم قال العجماء جبار والبير جبار والمعدن
جبار وفي الركاز الخمس رواه البخاري عن ابي يوسف عن مالك عن
الزهري عن سعيد وابي سلمة عن ابي هريرة وكذلك رواه مسلم عن ابن
رافع عن اسحاق بن عيسى عن مالك وابنا عليه ابنا وحديث الخمس
الزهري عنهما ورواه مسلم ايضا من حديث ابن عيينة عن الزهري عنهما
ومن حديث يونس عن الزهري عن سعيد وعبيد الله عن ابي
هريرة ورواه ابو داود وابن ماجه من حديث ابن عيينة عن الزهري
عن سعيد وحده ورواه النسائي من حديث شعيب عن الزهري عن سعيد
ومن حديث يونس عن ابن سلمة عن سعيد وعبيد الله

انشدنا ابن القيلوي لنفسه ما عمله عند ختم

المسمى بالروض البديع في زمن الربيع

ختمت كتاب الدعا المالكي وشد طاب ازهاره في الورى
هو الناظم السمط بديع سفر والذي علما ما فات عنه واثبت
مضايعه في كل شرق ومغرب تقوم مقام الشمس الشرق والغرب
واياه تزهو اسرورا كانها بنات العذارى قد سفرن عن الغلب
فلا زال منظورا لنا موئل العلى ما غنى الحمام على القضب
ودام دوام الشمس تنعا ورفعة وسيرا وان شا الغمام فكالقطب
مولده بالماموية بمشق وبغداد سنة تسع وتسعين وخمسمائة وتوفي
بدمشق قبل الظهر يوم الثلاثا سابع عشر جمادى الآخرة سنة سبع
وخمسين وستمائة ودفن يوم بعد العصر في قاسيون حضرت ذلك

علي بن محمد بن علي بن منصور ابو الحسن ابن ابي عبد الله بن ابي بكر
الخزاعي الاندلسي الشاطبي الضرير المقرئ

اخبرني الشيخ الصالح المسند المعمر ابو الحسن ابن ابي عبد الله
بن ابي الاحرار الحافظ محمد ابن ابي بكر المنذري عليه وانا اسمع
ابو الاسعد علي بن محمد بن سعد مع وبلغني وسماعه وما نا في شهر رمضان
عن ابي بكر محمد بن عبد الله بن نصر السري الزاعوني انا ابو القاسم علي بن احمد
بن محمد بن علي بن البسري البغدادي قراءة عليه وانا اسمع ابو اسحاق
ابراهيم بن ابي طالب بن نصر بن الطالب بن عساكر بن مكي
بن عبد الله بن ابي طالب بن حمود بن ملاعب بن حسان بن مفلح بن حسان

وخمسمائة ببغداد وتوفي بالقاهرة في محرم الاربعا الحادي عشر
من ذي القعدة سنة ثلاث واربعين وخمسمائة ودفن من الغد بقرية
ابن يغمور في المقطم وانا اذ ذاك في طريق الحج وكان يعزا بابيه
سقط في حفيرة فيه نار فقبل له المقبر

علي بن خليل بن ابي الحسن ابو الحسن الاذرعي الحموي المحمدي
الدمشقي الدار والوفاة والمولد الحنفي الفقيه الادهب
المعروف بابن قاضي العسكر انشدنا الفاضل ابو عمر
علي بن خليل لنفسه بدمشق

تطلبت في الدنيا خليلا فلم اجد وما الحق غيري لذاك واجد
فكم بضمير تعتقا يريك محبة وفي الزند نار وهو في الشرر بارد

مولده يوم منتصف جمادى الاولى سنة ثمان وسبعين وستمائة
وتوفي بها يوم الاربعا مستهل ذي القعدة سنة احدى
وخمسين وثمانمائة ودفن من الغد يوم الخميس عند
والده بسفح قاسيون رحمهما الله وسامحهما بمنه وكرمه

اخر الجزء الثالث

تلوه في الذي يليه على ردا وداود الحلاطي الوكيل

والحمد لله وحده وصلواته على سيدنا محمد وآله واصحابه وسلامه

الجزء الحادي والثلثون من معجم

شيوخ العبد

الفقير الى عفو ربه

المستغفر من زلله وذنبه

ابو احمد محمد عبد المؤمن بن خلف ابن ابي الحسن الدمياطي

فيه تسعة وعشرون رجلا على رواد

شبكة الألوكة
www.alukah.net

بسم الله الرحمن الرحيم

علي بن داود بن علي بن أبي بكر
أبو الحسن الخلاطي نزيل دمشق نحوا من سبعين سنة الوكيل
قرأت على أبي الحسن علي بن داود بالقاهرة قديما علينا وأنا
أخبرك أبو علي عبد الله البغدادي قراءة عليه بدمشق أنا أبو القاسم
عبد الله بن إبراهيم الشيباني أنا أبو علي الحسن بن علي بن أبي عثمان أنا أبو بكر
أحمد بن جعفر القطيعي نا عبد الله بن أحمد حدثني أبي نا سفيان
عن أبي الزبير سمع جابرا يقول إن النبي صلى الله عليه وسلم سئل عن بيع
الكلب فقال لا تحل إلا كلب صيد وزاد فيه أبي نا سفيان بن
عيينة عن عمرو بن دينار سمعه من جابر قال إن النبي صلى الله عليه وسلم
نهى عن ثمن الكلب إلا كلب صيد وزاد فيه عمرو بن دينار إني لأعلم أول كلب دخل إلى المدينة فوضعه على ركبته وأمر
بقتله ونفث عليه من ريقه رواه النسائي في الخصائص عن
عبد الجبار بن العلاء عن سفيان به وعن عبد الله بن محمد الأزرق عن سعيد
بن العباس بن الثوب حدثنا قدم علي بن خلاد وهو من أهل
فزارة دمشق سنة ست أو نحوها وخرج منها في آخر عمره إلى
ديار مصر وأتى القاهرة دار زويلة عند بيت ابن وكيل الكلباسي
في سنة سبع وسبعين وثلاثمائة وقد جاوز المائتين بنحو سنتين
أو اثنتين ذكره الملا بسنة المنتظم رحمه الله

علي بن زيد بن علي بن صالح بن هارون بن موهوب
أبو الحسن بن أبي الحسن الحدادي الجذامي السعدي الشافعي
المحتد الإسكندراني الدار والوفاة والمولد المالكي الخياط
أخبرنا أبو الدين علي بن زيد الشافعي قراءة عليه سنة
أنا أبو طاهر إبراهيم بن أحمد السلفي أنا أبو عبد الله الفاسي الفقيه
أنا أبو الحسن أنا أبو الحسن محمد بن جعفر بن عبد الغفار
أنا أبو عبد الله محمد بن يحيى بن عبد الله القطان نا علي بن أشكاب
[illegible]

قال قال رسول الله صلى الله عليه وسلم إن الله عز وجل إذا تكلم
بالوحي سمع أهل السماء السماء صلصلة كجر السلسلة على الصفا
فيصعقون فلا يزالون كذلك حتى يأتيهم جبريل عليه السلام
فإذا جاءهم جبريل فزع عن قلوبهم فيقولون يا جبريل ماذا قال
ربك فيقول الحق فينادون الحق الحق انفرد به أبو داود فرواه
في باب القرآن من كتاب السنة من سننه عن أحمد بن أبي شريح الرازي
عن علي بن الحسين بن إبراهيم وعلي بن مسلم جميعا عن أبي معاوية بنحوه ووقع
لنا موافقة عالية في علي بن الحسين بن أشكاب فإني سمعته من أبي الدر
الكرخي مولد التنساري في أحد الجمادين سنة خمس وعشرين وأربعمائة
بالإسكندرية ومات به ليلة السبت لثنتا عشرة من شهر رمضان سنة إحدى وأربعين
وستمائة وتنساري من أعمال بركة وأبو الرضى جد أبيه هو الذي قدم
منها إلى الإسكندرية وأخبرني أنه قدم دمشق قديما وكفيه بآخره

علي بن سالم بن إسماعيل بن غدير أبو الحسن الربعي التلعفري الخندقي
الموصلي الدار والمولد الكاتب الأديب المنعوت بالزين أنشدنا أبو الحسن
علي بن سالم الموصلي لنفسه بظاهر دمشق قدمها علينا رسولا من الموصل
وكنت قد لقيته قبل ذلك بالموصل

يا سادتي وحياتكم وحياتكم هي مضعف
عندي لكم ما تعرفون من الوله واعف
قلب يقيم في الحشا يسوءكم ويضعف
أصبحت في حبي لكم فسبيلكم أن تنصفوا
[illegible] أن يقال وفا وأنتم لم تفوا
[illegible] بالصالحية بلغنا أنه ذكر أنه عملها
[illegible] عندما أنشد العزيز وداعه بيتين من شعره
[illegible] شعبان إلى حضرة الملك الرحيم صاحب
[illegible] الملك الناصر صاحب

اذا ما استطبنا ها الى الروع اقدمت وتحجم ازرنا السرى
اذا انحرفت لنا جنبا الوصل سرها وان نحن اضرنا النوى اظهرت حزنا
فقد عرفت طيبة المقام بارضكم وكذبكم انه صلى بنكر الحسني
مولده بالموصل في ربيع الاول سنة تسع عشرة وخمسمائة
على سنا ابي بكر سالم عبد الله ابو القاسم الباعقوبي
المحمد البغدادي الدار والمولد الخشاب اخو عبد اللطيف قرأت
على ابي القاسم علي بن سالم الخشاب بدرب زاخي بشرقي بغداد في
الرحلة الاولى اخبرك ابو الفتح عبيد الله بن عبد الله بن محمد بن شاتيل
الدباس قراءة عليه وانت تسمع قال انا الحاجب ابو الحسن علي بن محمد بن علي بن
ابي العلاء الحاجب قال انا ابو الحسن علي بن احمد بن عبد المغني الحمامي انا محمد
بن الحسن بن اسماعيل وابن الفضل البلخي نا ابرهيم بن العلا
الحمصي زبريق نا اسماعيل بن عياش نا بحير بن سعد عن خالد بن
معدان عن كثير بن مرة عن معاذ بن جبل عن النبي صلى الله عليه وسلم
قال لا تؤذي امرأة زوجها في الدنيا الا قالت زوجته من الحور العين
لا تؤذيه قاتلك الله فانما هو عندك دخيل يوشك ان يفارقك الينا
رواه الترمذي عن الحسن بن عرفة وابن ماجه عن عبد الوهاب بن الضحاك
جميعا عن ابن عياش وقال الترمذي غريب لا نعرفه الا من هذا
الوجه توفي ابو القاسم الخشاب ببغداد ليلة الاثنين ربيعا
الخامس والعشرين من شهر رمضان سنة ثمان واربعين وخمسمائة
وكان مولده في سنة تسع وتسعين وخمسمائة تقديرا وراجعت
عامة جزء عوفه بسماعه من نصر الله المبارك بن عبد الجبار
على سنا ابي سعد الحسني الجرادي مولاهم
ابو الحسن البيهقي المعروف بالمعلم المنعوت بالنجيب

انشدنا ابو الحسن البيهقي بها حين قدمت عليه المدينة في اواخر
جمادى الاخرة سنة اربع واربعين وستمائة حين رجعت من حجتي
اعرض عن الجهل واتاه ولازم الفضل وساداته
فليس في صحبة من قد ترى ملازم السهو وعاداته
فائدة ترجى وتأبى حسبك منه قبح حالاته
وانشدنا ايضا لنفسه
اوفق ما قد تراه من بلد ما كان فيها الصاحب غدر
وما سواها وليس من غرض فهو بها المهموم معترض
على بن سلمان بن ابي العز ابو الحسن البغدادي الخباز الزاهد
قرأت على الشيخ الصالح الزاهد العابد الشهيد ابي الحسن علي
بن سلمان الخباز في جامعه برباطه بالجانب الغربي من بغداد اخبركم الشيخ
العارف ابو محمد علي بن ابي بكر محمد بن عبد الله بن ادريس اليافعي الروذباري
قراءة عليه انا الامام الزاهد العارف ابو محمد عبد القادر بن ابي صالح الجيلي
الجيلي قراءة عليه وانا اسمع سنة تسع وخمسين وخمسمائة واخبرنا
انا ابو العباس احمد بن المفرج الدقوقي انا قال كتب الينا الامام ابو محمد
عبد القادر بن ابي صالح الجيلي من بغداد سنة تسع وخمسين وخمسمائة
قال انا ابو سعد محمد بن عبد الكريم بن محمد بن عمر بن خشيش واخبرنا
انا ابو الغنائم ابو الحسن المبارك بن محمد المخرمي سماعا عليه ببغداد وابو الغنائم
سالم بن الحسن بن هبة الله ابن صصرى بدمشق قال انا ابو السعادات
نصر الله بن عبد الكريم بن محمد بن عبد الواحد القزاز قال انا ابو سعد بن خشيش
قال انا ابو علي الحسن بن احمد بن ابرهيم بن شاذان انا ابو بكر عثمان بن احمد بن
عبد الله بن يزيد الدقاق المعروف بابن السماك قال نا الحسن بن علي الخطاب
نا اسماعيل بن عيسى نا داود بن الزبرقان عن ابيه عن شهر بن حوشب عن اسماء بنت
يزيد انها كانت عند رسول الله صلى الله عليه وسلم هي وابنة

ابرهيم يقضي فلما فرغ بكى بشوق فدمعت عيناه فقال له عبد الرحمن
وهو عنده يا رسول الله ابتلي وتنهانا عن البكاء فقال القلب يحزن
والعين تدمع ولا نقول الا ما يرضي الرب يا ابرهيم انا بك لمحزونون
رواه ابن ماجه في الجنائز حدثنا ابو بكر عن شهر بن حوشب عن اسماء
بنت يزيد الشكل الا [illegible] شهلية وقد وهم مسلم بن الحجاج
كذا في الحيض فقال اسماء بنت شكل ورواه البزار من حديث عطاء
عن جابر قتل النبي على الخنادق شهدا في وقعة التتار ببغداد في
المحرم سنة ست وخمسين وستمائة رضي الله عنه

علي بن سليمان بن احمد بن علي بن احمد ابو الحسن السعدي
الهاشمي المصري الشافعي اخو احمد المعروف والدهما ابن المغربل قرأ
على علي بن سليمان اخبرك ابو ابرهيم القاسم بن ابرهيم عبد الله المقدسي قال
ابو الحسن علي بن ابرهيم بن رضوان البغدادي انا والدي ابو نصر ابو
انا ابو احمد عبيد الله بن محمد بن احمد بن ابي مسلم الفرضي انا ابو عمرو عمار
بن احمد بن عبد الله بن يزيد الدقاق المعروف بابن السماك قال انا ابو القاسم سحاق
بن ابرهيم بن نفيل الحنظلي انا اسماعيل بن زياد ابو الحسن البرقي انا عبد العزيز بن
عبد الرحمن عن خصيف عن عطاء بن ابي رباح عن ابن عباس قال سمعت رسول الله
صلى الله عليه وسلم يقول ان ملكين يكتبان يوم الجمعة اول النهار
حتى يكتبوا ان بعضهم يطوون الصحف ويقعدون يستمعون الذكر
غريب المتن والسند وحديث عبد العزيز بن عبد الرحمن المقيشي
[illegible] عن خصيف عن عبد الرحمن الجزري احتج به صاحبا الصحيح
[illegible] نوفي على هذا الشارع الاعظم ظاهر باب [illegible]
[illegible] اسمه ملك بن سعد وسماه [illegible] ودفن [illegible]
[illegible] اخبرني بذلك ولده محمد المعروف
[illegible] بن شجاع بن سالم بن علي بن موسى بن حسان بن [illegible]

عبد الله بن سندر بن علي بن عبد الرحمن بن علي بن الفضل بن علي بن موسى بن [illegible] الملي على
[illegible] بخط صاحبنا ابي بكر بن سندر بن علي بن الفضل بن علي بن عبد الرحمن بن علي
[illegible] بن عيسى بن موسى بن محمد بن علي بن عبد الله بن عباس بن عبد المطلب ابو الحسن الدمشقي
[illegible] الشافعي المقرئ المعروف بالكمال
[illegible] السبع العالم ابو الحسن علي بن [illegible] المتصدر في القراءة بالجامع
[illegible] المنصور ابو القاسم هبة الله بن علي بن مسعود الانصاري قراءة عليه
وانا اسمع قال انا ابو صادق بن شندر بن يحيى بن القاسم [illegible] عن ابي الحسن بن علي
بن عبد الله بن صخر الازدي المالكي البصري انا عمار بن احمد العجلي انا [illegible]
انا عبد الله بن محمد بن عبد العزيز البغوي انا ابو الربيع الزهراني انا مالك عن نافع
عن ابن عمر قال كانت تلبية رسول الله صلى الله عليه وسلم لبيك اللهم لبيك
لبيك لا شريك لك لبيك ان الحمد والنعمة لك والملك لا شريك لك قال
البغوي ذكر الزهراني ابو الربيع الزهراني عن مالك غير هذا الحديث رواه البخاري
عن ابن يوسف ومسلم عن يحيى بن يحيى جميعا عن مالك ٥ كان مولد شيخنا
ابي الحسن علي بن شجاع هذا بالمعتضدية من جيزة مصر يوم السابع
عشر من شعبان سنة اثنتين وستين وستمائة وتوفي بالقاهرة يوم
السبت لعشر بقين من ذي الحجة سنة احدى وسبعين وستمائة
وقرأ بالسبع المقطع قرأت عليه القرآن بالروايات السبع واجاز بها
وهي عندي في جزء مفرد **علي** بن شجاع بن مبارك ابو الحسن
الدوري التكريتي المقرئ المعروف بابن ابي الزهد قرأ
على الشيخ الصالح ابي بكر علي بن شجاع بتكريت في القدمة الثانية
اخبرنا الحافظ ابو محمد عبد الله بن علي بن سويدة التكريتي قراءة عليه
وانا اسمع في شعبان سنة احدى وخمسين وخمسمائة قال
القاضي ابو الفضل محمد بن عمر بن يوسف الفقيه قراءة ومحمد بن عبد الله بن
[illegible] الشريف ابو الغنائم عبد الصمد بن علي بن محمد بن [illegible] بن الفضل بن الموصلي
قراءة عليه انا ابو الحسن علي بن عمر بن احمد بن مهدي الدارقطني [illegible]

قال انا القاضي ابو عمر محمد بن يوسف بن يعقوب بن اسماعيل بن حماد
الازدي املاء انا الحسن الربيع نا عبد الرزاق بن همام نا معمر
عن همام بن منبه قال هذا ما حدثنا ابو هريرة عن رسول الله
صلى الله عليه وسلم قال بينوا مثل نبيا من قبلي كمثل رجل ابتنى
بيوتا فاحسنها واجملها الا موضع لبنة في زاوية فجعل الناس يطوفون ويتعجبون منه ويقولون لو
وضعت هذه اللبنة فتم بنيانه فكنت انا اللبنة وانا خاتم النبيين
عليه من حديث جابر بن عبد الله اخبرناه موافقة عالية
عبد الله بن الحسن عن ابي الوقت نا ابو ذر الهروي نا ابو الحسن الداودي نا ابو محمد الحموي نا ابو عبد الله
الفربري نا ابو عبد الله البخاري نا محمد بن سنان نا سليم بن حيان قال
سعيد بن ميناء عن جابر بن عبد الله رضي الله عنهما قال قال النبي صلى الله
عليه وسلم انما مثلي ومثل الانبياء كرجل بنى دارا فاكملها واحسنها
الا موضع لبنة فجعل الناس يدخلونها ويتعجبون ويقولون هلا
وضعت اللبنة ٥ رواه الترمذي في الشمائل عن البخاري على الموافقة
وقال صحيح غريب من هذا الوجه ورواه مسلم من حديث عفان وابي مهدي عن سليم
علي بن صالح بن علي بن صالح بن مسلم بن علي بن صالح بن علي بن
صالح بن علي ابو الحسن بن ابي التقي الدمشقي المخزومي الخالدي المصري
الشافعي الفقيه المالكي المعروف بالعماد ويعرف بابن ابي عمامة
انشدنا القاضي ابو الحسن علي بن صالح بن محاسن حكمه ببلبيس قال
انشدنا الفاضل ابو العز مظفر بن ابراهيم بن جماعة الحموي
لنفسه

وعشقت وانت عني طبيا كحيل الطرف الهي
وجنة ما عاينتها فتقول قد شغفتك وهما
وحياة بدر الدجى وهي اطاف ولا الما

والعين داعية الهوى وبه بنوا اذا انما
وباي جارحة وصلت لوصفه نثرا ونظما
فاجبت اني موسوى العشق انصانا وفهما
اهوى بجارحة السماع ولا ارى [illegible] المسمى
وانشدنا ايضا قال انشدنا ابو عبد الله محمد البسطي لنفسه

لكم عندي عهود لا تحل ولي منكم صدود لا يزل
وفي جسمي واعينكم سقام انا اضنى به وبه تدلل
سلبتم ما اعينتنا قراحا فقلنا عن هواكم ليس نسلوا
وانشدنا ايضا قال انشدنا البسطي ايضا لنفسه

الا حيوا ظبا الغيد عني فانهم بلاء [illegible] نسوني
وقل لهم بحبكم مريض لبعدكم قد ايقن بالمنون
وما مرضي سوى فقدي لمرجه شفاء يلوح على جفوني
فبارك وحوروا حياتي وانسي [illegible] وعيشي ودنياي ودين
توفي القاضي العماد بفسطاط مصر عشية يوم الاثنين العاشر
من جمادى الاولى سنة ست وسبعين وستمائة ودفن بالقرافة
علي بن عبد الله بن ابراهيم ابو الحسن الكومي المغربي المالكي
الفقيه النحوي المعروف بسيبويه انشدنا علي بن عبد الله لنفسه

عدمت قلبي بهجر منك متصلا من هواه ضمير عن منصلا
ما زاد غيرتا كيد صدود لكن عطفا عطفا
توفي بالديار مصر بالقاهرة يوم الخميس منتصف ربيع الاول سنة
سبع وستين وستمائة ودفن بالنصر وكان مولده

علي بن عبد الله بن أبي بكر بن أبي الطيب أبو الحسن الجزائري
المغربي أنشدنا علي الجزائري لنفسه

أحبة قلبي هل تعودوا إلى الحمى فيحظى بكم يوم التواصل والقرب
رحلتم بقلبي ساعة فوداعتم وتركتموني بالغرام وبالكرب
لقد ضاق ذرعي منذ بعدتم أحبتي وذلت لفقدكم وعاد دائم القلب
عسى الله بعد النأي يجمع شملنا ويسهل ما خشاه في الحادث الصعب
أيا حادي الأظعان قف لي ساعة أودع أحبابي هم منية الصب
توفي بالقاهرة يوم الاثنين ثاني عشر شعبان سنة تسع وستين
ودفن من الغد يوم الثلاثاء بالمقطم سلوه الجزائري الصوفي

علي بن عبد الله بن علي بن سلامة الأنصاري الخزرجي السعدي
السعدي القيسي المصري المولد منزلا جاه الفقيه الحنفي عرف بقاضي
أنشدنا أبو الحسن علي بن عبد الله بن محمد قال أنشدنا الإمام أبو الخطاب
عمر بن حسن لنفسه

إذا ما أتى الشيب ابتغيت له دليلا يحسمه لا تهدأ من بنانه
إذا البيض محض النبات فإن دليلا استخداده وفنانه
وأنشدنا علي أنشدنا أبو الفتح جعفر بن شمس الخلافة
محمد مختار لنفسه وقد أنشدنيها أيضا غير الأولى عنه

هي شدة يأتي الرخاء عقيبها وأسى يبشر بالسرور العاجل
وإذا نظرت فإن يوما زائلا للمرء خير من نعيم زائل

ذكر علي هذا أنه من ولد قيس بن سعد بن عبادة وأنه ولد بالفسطاط
بزقاق القناديل سنة ثلث وثمانين وخمسمائة في أحد الربيعين

علي بن عبد الله بن علي أبو الحسن الهكاري الأمير المعروف بابن
الشيخ الأكبر أنشدنا بدمشق لنفسه

شاكية من زند قد خرقها نعمدا أغرقت
حاجبه نوما جعل النقطة فوق الخ

علي بن عبد الله بن سعد الله أبو الحسن الضرير الشريف
أنشدنا علي بن أبي طالب الصوري بمصر لنفسه

سرى طيف من أهوى فأرقني سرى
ورنح عطفي بعد ما كان معتدلا
وسلمه من أسراب الظباء وأنه
لعمري لقد طابت كل صبوة
وبتنا له وتار كعبه طائف الوجا
سمح علي هذا سنة ست وتسعين
الأبيات لعدوية نسبة

واستند الامير علي ايضا لنفسه بيوم منى

قالوا نسج العذار فلانت تريد من نهجه وجهه وذاك التوريد

قلت انشدوا لي من زرت عشيته شيبي وعذاره خليع وجديد

قتل ابن الشبل الاكرع شهيدا في وقعة التتار منا بنهر في ربيع

الاول سنة تسع وخمسين وستمائة

علي بن ابي محمد محمد بن علي بن شرف ابو الحسن الاسكندراني

قرأ [illegible] بن شرف على [illegible] اخبرنا ابو القاسم عبد الرحمن بن مكي بن عبد الله

حمزة قراءة عليه انا ابو عبد الله محمد بن احمد بن عبد الله بن الخطاب انا ابو القاسم

علي بن محمد بن عيسى المصري انا ابو عبد الله [illegible] بن نجاح الفقيه الشافعي

انا ابو علي اسماعيل بن قيراط الفزري انا عبد الرحمن بن ابي الولد انا

عبد الله بن العلاء حدثني عبد الله بن عامر اليحصبي قال سمعت الليث

واتله بن الاسقع يقول سمعت رسول الله صلى الله عليه وسلم يقول تزاوروا

بخير ما دام فيكم من رآني وصاحبني والله تزاوروا بخير ما دام فيكم من رآ

من رآني وصاحبني ٥ ورواه عبد الله بن [illegible] بن نجاح ايضا

عن القاضي ابي بكر احمد بن علي بن سعيد الدوري انا ابو رشيد الوليد بن [illegible]

فذكرها بسنده ومتنه ج ما تاريخ [illegible]

علي بن عمه الجليل بن علوي بن معن ابو الحسن السنجاري نزيل الموصل

انشدنا الحكيم ابو الحسن علي بن [illegible] بالموصل

اضالنا برق تبدا بين اضلعي فايقظ اشواقي وما كان نائما

واذكرني عهدا انقضى برامة وعهدا على ما الكرى قد نصرما

سرى بخيالها لما التقينا فلم تترك دموعي تحسو الجفان المنظما

وطار حتى خلوا الحديث فنزحا واعرت عاني الضمير فجمعا

ايا برق ان جاوزت رملة عالج وما يفعل ريح الخامري سلما

وبث اشتياقي لا عدمتك موصلا الى من غدا ان حل [illegible]

مولاه سقى الله وسما يسجا

علي بن عبد الرزاق بن الحسن بن محمد بن عبيد الله بن نصر الله بن محمد
ابو الفضائل ابن ابي القاسم بن ابي محمد العامري المقدسي الحنبلي المصري الدار
والوفاة والمولد الناصري فاتن القطان قرأ على علي بن عبد الله بن الشلاط
اخبرك ابو القاسم عبد الله بن علي بن سعود الانصاري قراءة عليه قال انا
ابو صادق مرشد بن يحيى بن القاسم المؤذن انا ابو الحسن علي بن محمد بن علي العمري
انا ابو محمد الحسن بن رشيق العسكري انا ابو الحسن محمد بن عبد السلام قال انا
عبد الله بن صالح حدثني ابراهيم بن ابي عبلة عن زيد بن جبير بن مطعم عن ابيه قال
اتت امرأة الى رسول الله صلى الله عليه وسلم فكلمته في شيء فامرها ان
ترجع اليه فقالت يا رسول الله ارأيت ان جئت فلم اجدك يعني الموت قال
ان لم تجديني فأتي ابا بكر رواه البخاري عن الحميدي وقتيبة عن سفيان وعن محمد بن
عن ابراهيم بن سعد عن ابيه عن جده وعن عبد الله بن سعد بن
ابراهيم عن ابيه وعمه يعقوب بن ابراهيم عن ابيه رواه مسلم
عن عباد بن موسى عن ابراهيم بن سعد وعن حجاج عن يعقوب رواه الترمذي
عن عمر بن عبيد عن يعقوب سمعت علي بن عبد الله يقول سمعت عبد الله بن نصر بن
البطاقة يقول سمعت ابراهيم بن سعد يقول سمعت ابي يقول كان مولده
بفسطاط مصر سنة احدى او اثنتين وثمانين ومائة ومات
يوم الثلاثاء لخمس بقين من شعبان سنة ست وخمسين ومائتين ودفن بسفح المقطم

علي بن شبل بن عبد الله بن محمد بن محمود بن الفرج بن ثابت بن الفارس
جعفر بن يحيى بن عبد الله بن عبد الرحيم بن عبيد الله بن سعد بن محمد بن سعد بن
عبد الله بن عمر بن العوام بن خويلد بن اسد بن عبد العزى بن قصي ابو الحسن بن
ابي محمد ابي بكر القرشي الاسدي الزهري البغدادي قرأ
على ابي الحسن علي بن عبد الصمد البغدادي بدرب المسجد بالقزويين شرقي بغداد
اخبرك جدك ابو مقيم ابو بكر ظافر بن محمد الزهري قراءة عليه وانت حاضر
في الخامسة في رجب سنة اثنتين وثمانين وخمسمائة وكان قد قرأ في ربيع
الاول سنة خمس وثمانين وكان مولده في ذي الحجة سنة ست وتسعين
انا ابو طاهر عبد الرحمن بن محمد بن يوسف

نوه عليه وانا اسمع انا ابو علي الحسن بن علي بن محمد التميمي انا ابو بكر احمد
بن جعفر بن حمدان القطيعي ثنا عبد الله بن احمد قال حدثني ابي قال ثنا
عبد الرزاق عن معمر عن الزهري عن ابي سلمة عن ابي هريرة ان النبي
صلى الله عليه وسلم قال ليس المسكين الذي ترده التمرة
والتمرتان واللقمة واللقمتان قالوا فمن المسكين يا رسول الله قال
الذي لا يجد غنى ولا يعلم الناس بحاجته فيتصدقوا عليه قال
الزهري وذلك هو الحجوز رواه ابو داود في الزكوة عن مسدد
والقعنبي والقواريري وابي كامل عن عبد الواحد عن معمر ورواه النسائي
فيه عن نصر بن علي الجهضمي عن عبد الله بن علي عن عبد الله بن علي

علي بن عبد العزيز بن عبد الوهاب ابو الحسن البخاري الاسكندري
المعروف بابن الدلال بفتح الدال المهملة قرأ على ابي الحسن علي بن عبد العزيز
بن الاسكندري اخبرك ابو الفتوح محمد بن محمد بن محمد التبكري قراءة عليه
انا ابو الاسعاد هبة الله بن محمد بن عبد الواحد بن عبد الكريم بن
محمد بن الشبلي انا الشيخ ابو نصر بن محمد بن علي بن محمد انا القاضي
ابو بكر احمد بن بشر المري انا حاجب بن احمد الطوسي انا عبد الرحمن
بن مهدي ثنا زهير انا حميد عن انس بن مالك ان رسول الله صلى الله
عليه وسلم حجمه ابو طيبة فامر له بصاعين من طعام وكلم
مواليه فخففوا عنه من ضريبته وقال ان خير ما تداويتم به
الحجامة والقسط البحري ولا تعذبوا صبيانكم بالغمز من العذرة
رواه ابو داود من حديث مالك عن حميد ورواه الترمذي من حديث
اسماعيل بن جعفر عن حميد وقال حديث صحيح توفي ابن الدلال
العشرين واخر من نزل السند نسع وان بينه وبينه مالك كذا
علي بن عبد العزيز بن محمود بن المبارك ابو القاسم

البغدادي المحدث العدل المعروف بابن الأخضر
قرأت على العدل أبي القاسم الحافظ أبي محمد عبد العزيز بن الأخضر
بشرقي بغداد أخبرك أبو محمد جعفر بن أبي سعيد بن أبي محمد بن أبي نصر
بن عبد الواحد بن أبو سان من لفظه أنا أبو القاسم غانم بن خالد بن
عبد الواحد بن القاسم أنا أبو الطيب عبد الكريم بن أبي موسى بن شيبة
الفاخر أنا أبو بكر بن إبراهيم بن علي بن غانم بن زاذان الفنري أنا أبو الحسن
قتيبة بن محمد بن أبي الشري الحنفي أنا فضيل بن عياض عن سليمان
الأعمش عن سالم بن أبي الجعد عن ثوبان عن النبي صلى الله عليه وسلم
قال استقيموا ولن تحصوا وخير أعمالكم الصلاة ولا يحافظ على الوضوء
إلا مؤمن رواه ابن ماجه من حديث منصور عن سالم وقال ابن حنبل لم
يسمع سالم وبين شيخهما معدان قرأت على ابن الأخضر خبر ابن
عرفة سماعه من ابن كليب وكان مولده في سنة ثمان وثمانين وستمائة
علي بن عبد اللطيف بن يحيى بن علي بن خطاب أبو الحسن
ابن منصور بن أبي المظفر الدينوري الحنبلي البغدادي الدار والمولد
المعروف بابن الحنبلي قرأت على أبي الحسن علي بن عبد اللطيف بن
دينار بمرو في نصف آخر من ذي القعدة عبيد الله بن شبة بن محمد بن بحاء
شاهنبل الدهاس قراءة عليه وأنت تسمع قال أنا الحاجب أبو الحسن علي بن
محمد بن علي بن يوسف بن سعد بن سابق البغدادي المقرئ أنا أبو الحسن علي بن أحمد بن
عمر بن جعفر المقرئ الكتاني أنا محمد هو ابن محمد بن حماد أنا أبو نصر الترمذي أنا
محمد هو ابن جبال السلمي أبو أحمد أنا خالد هو ابن يزيد العمري المكي عن
سفيان عن يزيد بن أبي زياد عن عبد الله بن الحارث بن نوفل بن أبي العباس
بن عبد المطلب أن رسول الله صلى الله عليه وسلم قال له يا عم ألا أعطيك ألا
أنفعك قال بلى يا عباس يا عم رسول الله سل الله العافية في الدنيا
والآخرة رواه الترمذي في الدعوات عن أحمد بن منيع عن عبيد الله بن
سعيد عن يزيد بن أبي زياد عن عبد الله بن الحارث عن العباس وقال صحيح وعبد الله
سمع من العباس بن عبد المطلب وسماه يعقوب وسماه

علي بن عبد الواحد بن أبي القضاء بن حاتم أبو الحسن الأنصاري
الخزرجي الدمشقي البزاز قرأت على أبي الحسن علي بن عبد الواحد البزاز
جميع مغازي موسى بن عقبة وهو عشرون جزءا أخبرك بها أبو طاهر
بن إبراهيم بن طاهر بن كاتم بن إبراهيم القرشي قراءة عليه أنا سمع
أبا محمد هبة الله بن أحمد بن محمد الكاتب أنا أبو بكر أحمد بن علي بن ثابت الخطيب
أبو الحسين محمد بن أحمد بن يحيى بن الفضل القطان البغدادي أنا أبو بكر محمد بن عبد الله
ابن أحمد بن غالب العبدي أنا أبو طاهر القاسم بن عبد الله بن المغيرة أنا أبو عبد الله
إسماعيل بن أبي أويس واسم أبي أويس عبد الله بن عبد الله بن أويس بن مالك بن أبي عامر
الأصبحي حليف بني تيم بن مرة ابن أخت مالك بن أنس بن مالك بن أبي عامر قال حدثني
بهذه المغازي كلها إسماعيل بن إبراهيم بن عقبة بن أبي عمرو بن العوام عن عمه
موسى بن عقبة قال هذا كتاب مغازي رسول الله صلى الله عليه وسلم
وما ذكر من شأن الفيل والفجار وشأن الدين وكان
والفجار أول حرب نشبت بين قريش وقيس عيلان ثم قال ابن
عروة بن الزبير عن عائشة زوج النبي صلى الله عليه وسلم أنها قالت
رسول الله صلى الله عليه وسلم وهو يرتكب [illegible] قال ابن شهاب
خبرني سالم بن عبد الله بن عبد الله بن عمر قال سمعت رسول الله صلى الله
عليه وسلم يقول بينا أنا نائم رأيتني أطوف بالكعبة فإذا رجل سبط
الشعر بين الرجلين ينطف رأسه أو يهراق رأسه ماء فقلت من هذا قالوا ابن مريم
فذهبت التفت فإذا رجل أحمر جسيم جعد الرأس أعور كأن عينه
عنبة طافية فقلت من هذا قالوا الدجال أقرب الناس به شبها
ابن قطن الخزاعي مولد على هذا من أهل الشام
وبها من عثمان ويوفي بها في أيام الأسبوع [illegible]
[illegible] بن حبيب بن سباع بن عمرو بن ربيعة هو [illegible]

علي بن عثمان بن عابد بن سليمان بن علي أبو الحسن
سليماني الشيباني يعرف بالأديب الصوفي كان جندياً ثم تزهد
[illegible] بالنفيسة بدمشق [illegible]
[illegible] لو أنك [illegible] ظهرت عليه شواهد الحب
[illegible] قلت لي توبة من ذلك الذنب
[illegible] كالمتعود بالشغب
عيني التي سرقت محاسنكم فعلى من يقطع بالجفا قلبي
[illegible] فالكسب لي في ذلك السكب
[illegible] روحي فرحت [illegible] الوى على سكر [illegible] صحب
وشربت كأس [illegible] عربدت نشوانا على الشرب
وأنشد أيضا لنفيسة دمشقي
[illegible] فإذا رأى مغبون علم [illegible] من دنياي بالدون
[illegible] ولو رهب لكانوا [illegible] ذوي
[illegible] يا ملك الملوك عطاء غير ممنون
[illegible] عبد [illegible] في الخلق ممنون
من كان [illegible] زوال الهون في طلبك يا قلب [illegible] على الكون
[illegible] عدوه مجنون [illegible] بعد [illegible]
[illegible] الدنيا بدائمة [illegible] المنون على حي [illegible] مأمون
فكيف تحسن الفاني حقيقته [illegible] عارفه أو منه ما عون
[illegible] من عمر [illegible] أيامه البيض أو [illegible] أحبون
[illegible] علم [illegible] والأمر [illegible] بين الكاف والنون
مولده [illegible] سنة [illegible] في أحد [illegible] وثمانين
[illegible] أرض مصر في [illegible] سنة [illegible]

علي بن عبدان بن حماد بن علي أبو الحسن الربعي الموصلي النحوي
[illegible] المنعوت بالعفيف [illegible] على الشيخ العاضد أبي بكر
علي بن عبدان النحوي أخبرك أبو محمد عبد العزيز بن محمود الحافظ قراءة
عليه ببغداد أنا أبو بكر محمد بن عبد الباقي الأنصاري أنا أبو إسحاق إبراهيم بن
[illegible] أنا أبو محمد عبد الله بن إبراهيم بن أبو [illegible] أبو مسلم إبراهيم بن عبد الله
الأزدي ثنا إسماعيل بن مسلم المكي عن الحسن عن أنس قال قال
رسول الله صلى الله عليه وسلم من كان ذا يسارين في الدنيا جعل الله
له يوم القيامة يسارا من نار ○ رواه مسلم من حديث مالك وابن داود
[illegible] عن عبد الله جميعا عن أبي الزبير عن الأعرج عن أبي هريرة ○
أنشدنا ابن عبدان الموصلي لنفسه [illegible]
[illegible] عصر أسقى بدار الميسلة [illegible]
[illegible] له [illegible]
[illegible] ذكراي طيب ليالي كانت قضيتها في المنية
[illegible] ثم جلبنا به من اللهو [illegible] وشربنا السرور [illegible]
[illegible] زمانا فما نرهب فيه حوادث الأيام
[illegible] دجى ليلة تبتسم فيها الصبح حتى الحبي [illegible]
[illegible] حلولها الخلاعة فالسماعة [illegible] على [illegible]
مولد ابن عبدان بالموصل سنة [illegible] وخمسمائة وقيل [illegible]
توفي بالقاهرة ودفن بالقرافة بعد العصر الثاني عشر من شوال
[illegible] سنة ست وستين وستمائة ودفن من الغد بسفح المقطم ○

علي بن عمر بن داود أبو عمر البغدادي الحربي النساج
[illegible] علي بن عمر النساج بالحريم [illegible]
أبو الحسن عبد الله بن أحمد [illegible]
أبو العلاء [illegible]

الحسن علي بن محمد المهتدي أنا أبو بكر أحمد بن جعفر بن حمدان بن مالك أنا
عبد الله بن أحمد بن حنبل أنا أحمد بن عبد الملك بن محمد بن سلمة بن شبيب أنا إسحاق
بن إسماعيل بن حكم عن إياس هو ابن محمد عن عبد الله بن جعفر قال
قال رسول الله صلى الله عليه وسلم ما ينبغي لنبي أن يقول أنا خير من
يونس بن متى لا رواه أبو داود في السنن عن عبد العزيز بن يحيى عن محمد بن سلمة
علي بن عمر بن ركاب بفتح الراء وتشديد الكاف بن سعيد بن ركاب
أبو الحسن بن أبي الخطاب أبي الفوارس السخاوي المحتد الكفر الحو
ذاري الوفاة والمولد وإن علي علي بن عمر بن ركاب سمع أبا عبد الله
بن الرحلة الغانية أخبرك السعد أبو عبد الله محمد بن عبد الله بن محمد بن منصور
الحضرمي إجازة إن لم يكن سمعه وإن سمع بعضه أربع وثمانين وخمسمائة
أنا أبو عبد الله محمد بن أحمد بن إبراهيم المعدل أنا أبو الحسن محمد بن الحسن بن
إبراهيم أنا أبو الحسن محمد بن عبد الله بن حيويه النيسابوري وأبو
بكر محمد بن جعفر بن أعين البغدادي بالري بن مرزوق أنا شعبة عن
عبيد الله بن أبي بكر سمع أنسا يقول قال رسول الله صلى الله عليه وسلم
ألا أنبئكم بأكبر الكبائر الإشراك بالله وقتل النفس وعقوق الوالدين
وشهادة الزور أو قول الزور رواه البخاري على الموافقة عن
عمر بن مرزوق ورواه أبو داود ومسلم جميعا عن محمد بن المثنى عن غندر عن شعبة
ورواه الترمذي والنسائي عن محمد بن عبد الله بن عبد الحكم عن عبد الرحمن عن شعبة
علي بن عمر بن قزاعة بن يكمان بن صراقوش بن جلدك أبو الحسن
التركماني الأصل الحنفي المصري المولد والمنشأ الدمشقي الوفاة
الأمير سيف الدين المعروف بابن السيف الأمير
أحد الأمراء على عهد الملك الأشرف بدمشق

أيا من جسمه الأقصى وبا من قلبه الصخره
أما ترثي لمشتاق يقضي بالمنى عمره
أما زمزم الحادي رمى في قلبه جمره
وإن كان من يهوى يولي وجهه شطره
وفي من بني الأتراك في أخلاقه نفره
بدا في الدرع مثل الرمح في الأعطاف والسمره
يبدد من يده يوم الطرف في النشره
وأنشدنا أيضا مولعه

أراحلين عن الحي خلفتم جسدا بكم مضنى ونفسا بالبين
وسكنتم غور الحشا فمدامعي تجري شرايعها وعيني دامية
أيا الذين الحاضرين بمهجتي أبدا أشوا في البيهم بأدبيه
مقله النسا أنها من بعدهم رفض الكرى وديوه أمنوا لبه
يحكي من وجناه جنه وقطوف صدغه لدنا تنبه
سئل من أجفانه مستفتيه أسيا فلحظ الحواجب ما فيه
وله المنشد في شوال سنة ست عشرة وستمائة ببعض قرى القاهرة المعزية
صب الديار المصرية وتوفي بدمشق عشية تاسوعا يوم الأربعا
دفن يوم عاشوراء يوم الخميس سنة ست وخمسين وستمائة ودفن بقاسيون
علي بن أبي الغنائم بن أبي عبد الله عبد العزيز بن الحسين أبو الحسن
واسطي المحتد البغدادي الدار والمولد المزار قرأت على علي
بن الغنائم بدر بن مبارك بن السروي الكبير شرفي جدادا

جدك ابو عبد الله الحسين بن عبد العزيز قراءة عليه قال انا
ابو الكرم نصر الله بن محمد بن خلدان الازدي انا ابو تمام علي بن محمد الحسن
انا ابو الفضل عبيد الله بن عبد الرحمن بن محمد بن عبيد الله بن محمد بن ابي
سمعة ثنا ابراهيم بن عبد الرحمن بن عوف ثنا ابراهيم بن ابو يعني ابن ابراهيم بن
عبد الرحمن بن ابو المخزومي ثنا صالح بن مالك ثنا عيسى بن يونس ثنا الاعمش
عن سالم بن ابي الجعد عن وابصة بن معبد قال صلى رسول الله
صلى الله عليه وسلم فراى رجلا يصلي خلف الصف وحده
فقال له اخذت بعد رجل فاقمته الى جنبك او دخلت في الصف
قم فاعد صلاتك رواه ابو داود والترمذي وابن ماجه من
حديث عمرو بن راشد عن وابصة

علي ابي الفرج بن ابي الحسن البصري المحتد
الواسطي المنشا الشافعي الوفاة النحوي الادب المنعوت بالصدر
اخبرنا ابو الحسن البصري بدمشق قال انبانا الملك الناصر
يوسف بن الملك المعز بن الملك الظاهر غازي بن صلاح الدين يوسف
ابن ايوب لفظه
البدر يحتج للمغرور بمهجتي اسقاه حلو غروره مقطع
والشرب قد خاط النعاس جفونه والصبح [illegible] مطلع
اخر الجزء الحادي والتلاثين ومع
عاشوره بن حماد الدمياطي سماعه في الدكتاب
على ابي الفرج الحراني والجماعة والمصلي عليه

الجزء الثالث والثلاثون من معجم

شيوخ العصر الى عوالي

المستغفر من الله وتوبته

ابي احمد محمد عبد المؤمن خلف بن المشتي الدمياطي

فيه خمسة وعشرون [illegible]

[illegible]

بسم الله الرحمن الرحيم علي بن محمود بن احمد
بن علي بن احمد بن عثمان بن موسى ابو الحسن ابن ابي الفتح ابن ابي العباس بن
ابي جعفر ابي العباس المحمودي الصابوني البصري المولد المصري
الوفاة والمذهب الشافعي الصوفي اخبرنا الشيخ الامام
الزاهد العالم ابو الحسن علي بن السعيد الزاهد ابي الفتح محمود بن احمد
الصابوني قراءة عليه قال انبانا ابو طاهر احمد بن محمد بن احمد بن ابرهيم
السلفي الاصبهاني الحافظ قراءة عليه وانا اسمع قال اخبرنا
ابو الخطاب نصر بن احمد بن عبد الله ابن البطر الفارسي قال انا ابو محمد
عبد الله بن عبيد الله بن يحيى ابن البيع قال انا القاضي ابو عبد الله
الحسين بن اسماعيل بن محمد المحاملي نا يعقوب بن ابرهيم نا يحيى بن سعيد
عن ابن عجلان حدثني سعيد عن ابي هريرة عن النبي صلى الله عليه وسلم
انه كان اذا سافر قال اللهم اني اعوذ بك من وعثاء السفر وكآبة
المنقلب وسوء المنظر في الاهل والمال اللهم انت الصاحب في السفر
والخليفة في الاهل اللهم اطو لنا الارض وهون علينا السفر
رواه النسائي في اليوم والليلة عن يعقوب بن ابرهيم الدورقي
فوقع موافقة عالية كاني سمعته من ابي زرعة ورواه ابو داود
من حديث الليث عن سعيد بن ابي سعيد المقبري واخبرنا
ابو الحسن الصابوني وابن ابي الفضائل وابن ابي المنصور محمد بن ياقوت
وعلي بن زيد وعبد الله بن بكر وعبد الله بن زرواح قالوا انا ابو طاهر السلفي
سماعا عليه انا ابو عبد الله الحسين بن الفضل بن محمود بن عبد الله بن ابرهيم
الفقيه المحمودي قراءة عليه وانا اسمع باصبهان في شعبان سنة خمس واربعمائة و
حدثنا ابو الحسين علي بن محمد بن عبد الله بن بشران سنة ثلاث وخمسين
قال انا ابو جعفر محمد بن عمرو البختري ايلة نا سلام بن منصور الخارفي نا
[illegible] التيمي عن ابي هريرة عن النبي صلى الله
[illegible]

رواه البخاري عن مسدد والنسائي عن عبيد الله بن سعيد جميعا عن
القطان ورواه البخاري ايضا والترمذي من حديث شعبة عن عبد الله
بن دينار عن سليمان بن يسار عن عراك بن مالك الغفاري المدني عن ابي هريرة
ورواه مسلم وابو داود من حديث مالك عن ابن دينار ورواه النسائي من
ايضا من حديث شعبة والثوري ومالك عن ابن دينار ومن طرق منها
انه رواه في جميع حديث مالك عن عبد الملك بن سعيد بن سويد
عن ابيه عن جده عن يحيى بن ابي عمرو عن ملك بن ابي دينار عن سليمان عن عراك
فباعتبار هذا العدد الى عراك كاني سمعته من النسائي وصالحه
مولد العلامة الصابوني بالجوينية بفتح الجيم وتشديد الواو والمكسورة
وبعدها ياء آخر الحروف وفي آخرها تاء مثلثة من عمل البصرة
سنة ست وخمس وخمسمائة بنيسابور او بوفي رحمه الله يوم
الاحد ثالث عشر شوال سنة اربع عشر وستمائة ودفن من الغد
يوم الاثنين عند والده بسفح المقطم بالقرب من زاوية الفراز
صلينا عليه وعلى شيخنا عبد القوي بن عبد العزيز في يوم واحد مع قدر
بعد موت شيخنا عبد العزيز بن النقار بايام وقد اثنى ابن الصابوني
والفقيه ابو الحسن بن الجميزي خرقة التصوف عن السلفي جميعا
بسنده وزاد ابن الصابوني عن ابيه ايضا بسنده

علي بن محمود بن الحسن بن نبهان بن بشير بن سعد ابو الحسن
ابن ابي البشكري البغدادي المحمدي الفاهري المولد الدمشقي الدار
انشدنا الفاضل الاديب ابو الحسن علي بن محمود بن نبهان بدمشق بقاعة
لبيت الخالديين سفرن بدورا وانتقبن اهلة ومشين غصونا والتفتن جآذرا

فقال

سرى بين الغيد الحسان [illegible] ظبا بالصرم نوافرا
كحلن سحرا والعجن زججا وحين صاحا وابتسمن جواذرا
واقبلن [illegible] اسلبن غصونا او لبسن مسا

نصبت لها شراك عيني طاعة وقد رفعت خمرا وجرت غدايرا
فغادر قلبي في الحبايل واقعا وان كان لبي بالصبابة طايرا
وانشدنا ايضا لنفسه
اما لك قلبي انت كل وسيلة اليك فلا ارجو سواك هنالكا
تجليت لي بالحسن في كل صورة فلست سواها لا ولا انت ذالكا
فعاز اذا لاحظتها ظلت باهتا فما ازددت الا حيرة في جمالكا
وانشدنا لنفسه ايضا
ولما اتاني العاذلون عذلتهم وما منهم الا الحبيب فارض
وقد نهتوا الما راوني شاحبا وقالوا به عين فقلت وعارض
مولده بالقاهرة مستهل ذي القعدة سنة خمس وتسعين وخمسمائة
ومولد ابيه ببغداد سنة ست عشر وخمسمائة ومات ابوه سنة ثمان وعشرين وستمائة

علي بن محمود بن ابي خلف بن ابي يوسف الهمذاني الاصل البغدادي
قرأت على علي بن محمود ببغداد اخبرك ابو محمد عبد العزيز بن محمود الحافظ
وعبد العزيز بن معالي الكبابيصري سماعا قالا انا محمد بن عبد الباقي بن محمد البزاز
انا ابرهيم بن عمر احمد الفقيه انا عبد الله بن ابرهيم بن زيد نا ابو مسلم ابرهيم
بن عبد الله بن مسلم الكجي البصري نا محمد بن عبد الله الانصاري نا سليمان التيمي
عن انس قال قال رسول الله صلى الله عليه وسلم لا تحرم بين المسلمين فوق
ثلاثة ايام او قال ثلث ليال

علي بن محمود بن يونس بن باجخ قرأت على علي بن محمود ببغداد
اخبرك ابو القاسم يحيى بن علي بن بشران اذنا عليه انا ابو طالب عبد القادر
بن محمد بن يوسف انا ابو محمد الحسن بن علي بن محمد بن الشيرازي انا ابو الحسين
عبيد الله بن احمد بن يعقوب المقرئ المعروف بابن البواب نا نصر بن القاسم
ابو الليث نا اسحاق يعني ابن ابرهيم نا سفيان بن عيينة عن عمر بن سعيد بن مسروق
عن موسى بن طلحة عن عائشة عن مولى لها مرسلة عن ابيها عليه قالت كان النبي صلى الله
عليه وسلم اذا صلى الصبح قال اللهم اسألك علما نافعا ورزقا طيبا
وعملا متقبلا ٥ رواه النسائي في اليوم والليلة وحديث الثوري

وابن ماجه من حديث شعبة عن موسى بن ابي عائشة ٥ مولد ابن باجخ
سنة ثلث وخمسين وخمسمائة ببغداد وتوفي بها

علي بن مختار بن نصر بن طغان بن الطا امير بلغين بن بجمه
ابو الحسن العامري الحلي المولد الاسكندراني الدار المعروف بابن الوحيد
سماعا عليه بمصر الى الاسكندرية في الرحلة الاولى سنة ست وخمسين
في شوال انا محمد بن ابي بكر البلخي وعثمان بن علي القرشي وابو نصر بن صابر
البغدادي قالوا انا ابو طاهر احمد بن محمد بن احمد الحافظ قال العامري
سماعا وقال الباقون اجازة انا عبد الرحمن بن عمر النيسي والحسين بن الحسين
الفاينيذي ومحمد بن عبد الملك الاسدي والمبارك بن عبد الجبار الصيرفي
ومحمد بن عبد الكريم الخشيشي ببغداد قالوا انا ابو علي الحسن بن احمد بن ابرهيم
البزاز انا ابو عمرو عثمان بن احمد بن عبد الله الدقاق نا محمد بن عبد الله المنادي
نا روح بن عبادة نا سعيد بن ابي عروبة عن قتادة عن انس بن مالك
رضي الله عنه ان النبي صلى الله عليه وسلم قال له يا زيد ان الله امرني ان اقرأ عليك القرآن واقرأ عليك القرآن قال الله سماني لك
قال وقد ذكرت عند رب العالمين قال نعم فذرفت عيناه ٥
رواه البخاري في التفسير عن المنادي عن روح وفي بعضه
سماني لك قال نعم قال وقد ذكرت عند رب العالمين قال نعم ومطلع
في رواية فبكى قال نعم الاولى ٥ مولد ابن الحلي بحلة واسفل مصر في
غرة المحرم سنة ثمان واربعين وخمسمائة وتوفي بفسطاط مصر
عشية يوم الاحد الثامن عشر من شعبان من سنة ثمان وتسعين وسمائة

علي بن المظفر ابي القاسم القاسم بن ابي اسماعيل
القيسي الذبياني الكوفي الشيبي نسبه من غيظ بن مرة من
الشافعي الشروطي اخو نصر الله قرأت

الى الحسن علي بن المظفر النشبي بدمشق اخبرك ابو طاهر بركات بن ابراهيم
بن طاهر بن برداس ابرهيم الفرنثي قراءة عليه انا ابو محمد عبد الكريم بن حمزة
بن الخضر السلمي انا ابو القاسم الحسين بن محمد الجناي انا عبد الوهاب بن
الحسن الكلابي انا ابو الحسن احمد بن عمير بن يوسف بن جوصا الدمشقي
الحافظ نا عمر بن ركاريا ابو النقي عبد الحميد بن ابرهيم عن عبد الله
بن سالم عن الزبيدي عن الزهري ان ابا سلمة بن عبد الرحمن اخبره عن
ابي سفيان بن سعيد بن الاخنس بن شريق اخبره انه دخل على
ام حبيبة زوج النبي صلى الله عليه وسلم وهي خالته فسقتنه
سويقا ثم قالت يا ابن اختي توضأ فاني سمعت رسول الله صلى الله عليه وسلم
يقول توضؤا مما مست النار رواه النسائي في حديث محمد بن حرب عن
الزبيدي ورواه ابو داود في حديث يحيى عن ابي سلمة به توفي
النشبي يوم الاحد سلخ ربيع الاول ودفن يوم الاثنين مستهل
ربيع الآخر سنة ست وخمسين وسبعمائة بدمشق بعد الظهر بمقابر
باب الصغير وكان مولده بها سنة ثلث وستين وخمسمائة

علي بن معالي بن ابي عبد الله بن غانم ابو الحسن البغدادي
الوكيل المقرئ المجود قرأ على الشيخ الصالح ابي الحسن علي بن
معمر بن رضوان في برهانه المهدي بشرقي بغداد اخبرك ابو القاسم
هبة الله بن الحسين بن المظفر بن الحسن المظفر بن احمد بن يزيد المعروف
جده بابن السبط قراءة عليه قال انا ابي انا ابي ابو سعد المظفر بن الحسن
المظفر انا جدي ابو بكر احمد بن علي بن احمد بن ثابت انا ابو عبد الله احمد بن
محمد بن اوس المغيري نا ابو عبد الله عبد الحميد بن عصام نا ابو داود
الطيالسي نا شعبة عن عبد الملك بن عمير سمعت جابر بن سمرة
قال رأيت النبي بالجابية وقال قام فينا رسول الله صلى الله عليه وسلم
فقال ارحلوا اصحابي لم اندر ما تلوتم بعدي [illegible]

الكفر حتى يشهد الرجل وايم الله يستشهد وحتى يخطأ الرجل
وان لم يخطأ فمراد ان يخبوخه الجنة فليلزم الجماعة فان الشيطان
مع الواحد وهو من الاثنين ابعد الا لا يخلون رجل بامرأة فان ثالثهما
الشيطان الا من سرته حسنته وساءته سيئته فهو مؤمن
رواه النسائي في عشرة النساء وابن ماجه في الاحكام ببعضه جميعا
من حديث جرير بن حازم عن عبد الملك بن عمير قرأت على الشيخ ابي الفتح
حزابن عرفة بساعه ابن كليب وهو ابو الفتح بن ساعد المصري بساعه من
ابن بوش عن ابي طالب وابن السار وغيرهما عن الكوهري عنه وحزابه بساعه
بساعه من جماعة كثيرة منهم ذاكر وابن بوش وابن المعطوش وابن المنداي
وابن البواب واسماعيل الصوفي وابن طبرزد وابن جوالق وابن حزاز وعلي الكاتب
ابن البنداري وعبد الواحد الصفار وابن سكينة وعبد اللطيف الصوفي ومركان

علي بن مهدي علي ابو الحسن اللطي البيوري الحكيم انشدنا
الحكيم ابو الحسن علي بن مهدي بالكاملية والقاهرة قال انشدنا الفقيه ابو العباس
عبد المجيد بن حجر بن الحضرمي لنفسه ما قاله في النوم
هي الريح من ارض الحبيب تفوق فتحمل قلبي باره وتشوق
وتنشي لي في كل حين اليهم من الشوق شيئا ما عليه اطيق
فلا غرو ان بالحب نحن وانما يبوح الفتى بالحب حين
توفي علي بن مهدي بقوص من صعيد مصر ليلة الاثنين ثاني عشر
علي بن موسى بن محمد بن عبد الله بن سعدان بن عبد ربه بن محمد
بن عبد الله بن سعدان بن الحسن بن عبد الله بن محمد بن عبد الله بن عمار بن ياسر ابو الحسن
العنسي الاندلسي الغرناطي الادب الشاعر المعروف بابن سعيد
انشدنا ابو الحسن علي بن موسى ابن سعيد لنفسه بدمشق في دمشق من
قصيدة وقد صحبته من بغداد الى دمشق
في جلق نزلوا حيث النعيم غدا مطوله وفي آفاق جنت تدور
القضب راقصة والطير صادحة والنشر مرتفع والمنجد

وقد تلبت من اللذات اوجهها لكنها بظلال الدوح تستتر
وكلما ذبه موسى بفجره وكل روض على حافاته الخضر
وانشدنا ايضا لنفسه وكتبه لي بخطه
اجعل لنا منك حظا ايها القمر فليس يبقى سوى السمع والبصر
يا وقتنا خلع العشاق اجمعهم فيها العذار وعنها الحسن يعتذر
بالله لا تذر الارواح ذاهبة فالشوق يعذبها يبقى ولا يذر
وكل عين اليك الدهر ناظرة وليس يقنعنا من حسنك النظر
يا غصن روض سقته ادمعي مطرا ليس لي منه لا ظل ولا ثمر
طال انتظاري لوعد لا وفا واز صرت فقد لا يصبر العمر
حجبت عني وما لي عنك من عوض من بعد وجهك لا شمس ولا قمر
وانشدنا ايضا لنفسه في اهدا فرس اشقر
الا خذه فيمن الخيل فيه وقد وافاك في خجل الكرام
ولما انتهى كالبرق اعشت به الى شبه الغمام
وانشدنا ايضا لنفسه وقد داعبه بعض الفقهاء
بسرقة سكين من كيس
لصوصا ولم يجب على ذي قطع وفيه نصاب
سرقوا له فلا عند عنا رضا ويكبر ان يعد الصواب كتاب
وانشدنا لنفسه ايضا شعرا من راى
ليلا شعرا من راى عقيقا وكانه بعد ذلك سامرا
كان منارها اضحى خطيبا وقد القى على الاطلال ذكرا
عليه جيبا ومنها ما يعيد عليه سكرا
لنفسه في نهر غرناطة ومولده بها سنة عشرين وستمائة
سقى كنتنا سطرها والنسيم منشورها
نشر مطرف مالت عليه العذارى تقرؤها

علي بن عبد الله بن جعفر بن الحسن بن جعفر ابو
ابي العضائل المصري الشافعي الفقيه الصوفي المعروف بابن
قراب على الشيخ الصالح ابي الحسن علي بن عبد الله اخبرنا ابو الطاهر
اسماعيل بن صالح بن ياسين المغربي قراءة عليه قال ابو عبد الله محمد بن
ابرهيم الرازي انا علي بن محمد بن علي الفارسي بمصر انا ابو احمد عبد الله بن محمد
الناصح الدقي المعروف بابن المفسر بالمعافري انا ابو بكر احمد بن
القاضي المروزي بدمشق انا الهيثم بن خارجة نا سعيد بن مسيرة
عن انس بن مالك قال كان النبي صلى الله عليه وسلم اذا اشتكى يطنه اخذ
شونيزا فاستفه وشربه على ريقه بماء
سعيد بن مسيرة ابو عمر ازدي بكري منكر الحديث قاله ابو حاتم
ولد ابن السمسار يوم الاربعاء سادس المحرم سنة ثمان وخمسين وستمائة بمصر

علي بن عبد الله بن الحسن عبد الله بن الحسن ابو الفتوح بن
ابي المعالي ابي علي البغدادي المعروف بابن الدواميي حاد الياب
اخو محمد اخبرنا الصاحب ابو الفتوح بن الدواميي بقراءتي عليه بمنزله
بدرب الجنينات بدار الخلافة شرقي بغداد قال انا ابو الفرج ابن الفتح
الاجري قراءة عليه وانا حاضر انا ابو القاسم علي بن احمد بن محمد بن البصري
انا ابو الحسن محمد بن محمد بن ابرهيم بن مخلد الدباس انا ابو علي اسماعيل بن
اسماعيل بن صالح الصفار انا ابو علي الحسن بن عرفة العبدي نا مرجو بن
عبد العزيز عن ابي عمران الجوني عن يزيد بن بابنوس عن عائشة ان ابا بكر
دخل على رسول الله صلى الله عليه وسلم بعد وفاته فوضع فاه بين
عينيه ووضع يديه على صدغيه وقال وانبياه واخليلاه واصفياه
رواه النسائي من حديث الزهري عن عروة عن عائشة ولد
الدواميي في ذي القعدة سنة تسع وتسعين وخمسمائة بمدينة السلام
علي بن عبد الله بن سلامة بن مسلم ابو الحسن
ابن ابي العصائل اللخمي المصري الشافعي الفقيه المدرس الخطيب

[illegible] سبط الفقيه ابي الفوارس الحيزي
[illegible] الشيخ الفقيه الامام مفتي المسلمين بخوارزم سنة
[illegible] ابي الفضائل الشافعي عودا على بدء بمنزله بفسطاط
[illegible] حافظ ابو طاهر احمد بن محمد بن احمد بن محمد الاصبهاني قراءة
[illegible] قال انا ابو عبد الله القاسم بن النضر بن احمد بن احمد بن محمود
[illegible] بن ابراهيم المحمودي النفتي بها ابو نعيم هلال بن محمد بن جعفر
[illegible] قراءة عليه ببغداد نا ابو عبد الله الحسين بن يحيى بن عياش
[illegible] نا ابو الاشعث احمد بن المقدام العجلي نا حماد بن زيد عن
[illegible] عن عبد الله بن شرحبيل قال اتى رسول الله صلى الله
عليه وسلم وهو جالس في اصحابه فلدغت عقرب فلعنها وايدي
[illegible] فالقى الرداء عن ظهره فرايت موضع الخاتم على نغض كتفه
[illegible] حوله حبلة زكانها الثآليل فرجعت حتى استقبلته
فقلت غفر الله لك يا رسول الله فقال ولك فقال القوم استغفر
[illegible] الله صلى الله عليه وسلم قال نعم ولقوم يولد الابد
[illegible] استغفر لذنبك وللمؤمنين والمؤمنات ٥ رواه الترمذي في
[illegible] عن ابي الاشعث ووقع موافقة عالية له فيما كان سمعته
[illegible] ورواه مسلم في الفضائل عن الجريري ورواه النسائي
[illegible] حسن [illegible] حماد بن زيد وخبر
[illegible] وقراءة وسماعا قال اخبرنا شهدة بنت احمد
[illegible] سماعا قالت انا ابو عبد الله الحسين بن احمد بن طلحة
[illegible] انا ابو عمر عثمان بن احمد بن محمد بن عبد الله بن معدان قال حدثنا
[illegible] اسماعيل الجمالي نا محمود بن خداش نا هشيم
[illegible] ابو هاشم عن ابي مجلز عن قيس بن عباد قال سمعت
[illegible] هذا ان خصمان اختصموا الى رجل انما نزلت في
[illegible] وعلي وعبيدة [illegible] رضي الله عنهم
[illegible] ابو نعيم عنه ٥ رواه البخاري

ومسلم وظرق منها ان البخاري رواه عن يعقوب [illegible]
رواه عن عمرو بن زرارة ورواه النسائي عن احمد بن منيع [illegible]
[illegible] بن رشدين الواسطي عن ابي هاشم كثير بن دينار الرماني عن ابي مجلز
لاحق بن حميد فوقع بدرجة عالية لتثليثهم ٥ مولد الفقيه
يوم عيد الاضحى وقت الصلاة سنة تسع وخمسين وثلثمائة
بفسطاط مصر وتوفي ليلة الخميس الرابع والعشرين من
ذي الحجة سنة تسع واربعين وثلثمائة ودفن في اليوم المذكور
بسفح المقطم قريبا من زوزيها وقد بلغ تسعين سنة وثلثة اشهر
علي بن عبد الله بن عبد الله بن محمد ابو القاسم ابن ابي غالب
السامري المحتد البغدادي المولد قرأت على ابي القاسم علي بن
عبد الله بن [illegible] الاربعاء شرقي بغداد عن الجهة الكاتبة العالية [illegible]
بنت احمد بن الفرج الابري قالت انا طراد بن محمد بن علي الزينبي قال اخبرنا
القاضي ابو الحسن علي بن عبد الله بن ابراهيم الهاشمي العباسي نا
عثمان بن احمد بن السمان نا قبيصة نا سليمان يعني
الثوري عن خالد الحذاء وعاصم عن ابي وائل عن عبد الله قال قال
رسول الله صلى الله عليه وسلم ارحم امتي ابو بكر واشدها في
دين الله عمر واصدقها عثمان وافرضهم ابي وعلمهم
والحرام معاذ بن جبل وان لكل امة امينا وامين هذه الامة
ابو عبيدة بن الجراح كذا وقع في الكتاب افرضهم زيد والحرام
وافرضهم زيد وافرضهم ابي ٥ رواه النسائي
من حديث السري ووهيب عن خالد ورواه الترمذي
عن المثنى عن السري عن خالد وعن علي عن وكيع
ولفظه ارحم امتي بامتي ابو بكر واشدهم في دين الله
حياء عثمان وافرضهم لكتاب الله ابي وعلمهم

ذين جلدوا وعرضهم [illegible] الاول لكل امة امينا وامين
امة ابو عبيدة بن الجراح ○ رواه الترمذي في مناقب
زيد بن ارقم والى ابي عبيدة من حديث قتادة عن انس
ساز للسامري جماعة [illegible] تعداد منهم يشهد
الحق وعنه ترجم ابنا عبد الخالق وابو سعد بن بشار
جهير وابو هاشم عبيس احمد الدوشابي وابو علي [illegible]
يوم وكان مولده قبل السبعين وخمسمائة

علي بن وهب بن مطيع ابو الحسن القشيري المنفلوطي
يوم بعوص العقبة المالكي المعروف بابن دقيق العيد رحمه الله
قرئ على السيد العقبة ابي الحسن علي وهب وانا اسمع
على سطح جامع عمرو العاص بالفسطاط وقدم علينا وكتب
لقيته بقوص حين حجت قيل له اخبرك الحافظ ابو الحسن علي بن
المفضل على المقدسي قراءة عليه وانت تسمع قال انا ابو طاهر
احمد بن محمد بن احمد الحافظ الاصبهاني باذنه سكنه به انا ابو محمد رزق الله
بن عبد الوهاب بن عبد العزيز التميمي اجازة باصبهان غير مرة علينا
١٠ حرانة عالما على صفته بن عبد الله بن هاني بن علي بن حماد عن الربيع
ودر بن الحسن القاسم بن الفضل بن احمد بن محمود بن عبد الله بن
سليم لمعي ومات سنة ست وخمسمائة وقد بلغ المائة وابي المطهر
القاسم بن الفضل بن عبد الواحد الصيدلاني قراءة وانا اسمع محمد بن علي بن
محمد بن عبد الباقي بن عبد الحكم بن ظفر بن احمد بن احمد بن
محمد بن [illegible] الاصبهاني [illegible] الامام رزق الله بن عبد الوهاب
[illegible] وقدم علينا اصبهان [illegible] يوم السبت [illegible]
[illegible] وثلاثين واربعمائة قال انا ابو عمر عبد الواحد بن احمد بن
[illegible] بن عبد الله بن محمد بن محمد بن محمد العطار
[illegible] حاتم بن محمد عن [illegible]

شريك بن ابي نمر عن عطاء عن ابي هريرة قال قال رسول الله صلى الله
عليه وسلم ان الله عز وجل قال من عادى لي وليا فقد اذنته بالحرب
وما تقرب الي عبدي بشيء احب الي مما افترضت عليه وما يزال عبدي
يتقرب الي بالنوافل حتى احبه فاذا احببته كنت سمعه الذي يسمع
به وبصره الذي يبصر به ويده التي يبطش بها ورجله التي يمشي بها
ولئن سألني عبدي لاعطينه ولئن استعاذني لاعيذنه وما
ترددت عن شيء انا فاعله ترددي عن نفس المؤمن يكره الموت
واكره مساءته ولا بد له منه ○ انفرد به الامام ابو عبد الله
محمد بن اسماعيل البخاري فرواه في باب التواضع من الرقاق عن علي
المواهبي عن ابي عبد الله وتعالى ابو جعفر محمد بن عثمان بن كرامة
العجلي الكوفي وكانت وفاته ببغداد يوم السبت لتسع او عشر
بقين من شهر رجب الفرد سنة ست وخمسين وستمائة قبل
البخاري بشهر ونيف وعشرين ايام وكان سمعه من ابي الوقت السجزي
وعطاء هو عطاء بن يسار ○ مولد علي وبعده هذا منفلوط
من صعيد مصر الاعلى في شهر رمضان سنة احدى وثلاثين وخمسمائة
وتوفي بقوص في الثالث عشر المحرم سنة سبع وستين وستمائة ○

علي بن يحيى بن ابراهيم بن علي بن جعفر بن عبيد الله بن الحسن بن
عبيد الله بن عبد الله بن محمد بن عبيد الله بن سعد بن ابراهيم بن عبد الرحمن
ابن عوف ابو الحسن بن ابي الغنائم بن ابي [illegible] الزهري
القرشي الزهري النابلسي الشافعي الفقيه [illegible]
اخو ابراهيم وعبد المنعم [illegible] علي [illegible]
النابلسي بدمشق قدم علينا اخبرنا ابو عبد الله [illegible]
عبد الله بن موهوب بن جامع بن عبدوس البغدادي [illegible]
البناء قراءة عليه قال انا ابو القاسم نصر بن نصر بن علي بن [illegible]
كتبي الواعظ ح واخبرنا عاليا ابو الخير البغدادي

اذنا عن العكبري انا الوزير نظام الملك ابو علي الحسن بن علي بن
اسحاق الطوسي انا ابو بكر احمد بن منصور بن خلف المغربي ح
بنيسابور انا ابو طاهر محمد بن الفضل بن محمد بن اسحاق بن خزيمة
ابو العباس محمد بن اسحاق السراج نا قتيبة بن سعيد نا مالك
عن عامر بن عبد الله بن الزبير عن عمرو بن سليم الانصاري عن
ابي قتادة السلمي ان رسول الله صلى الله عليه وسلم قال اذا دخل
احدكم المسجد فليركع ركعتين قبل ان يجلس ○ اتفقا عليه
من حديث مالك بن انس وغيره ورواه مسلم ايضا عن ابي بكر بن ابي شيبة
عن حسين الجعفي عن زائدة عن عمرو بن يحيى الانصاري عن محمد بن يحيى
حبان عن عمرو بن سليم فيعلوا بثلث درجات

علي بن يعلى بن علي بن عبيد بن حمزة ابو يعلى التميمي المكي
المعروف بالشيخة علي ورث علي ابي يعلى علي بن يعلى المكي بها
رحمه الله تعالى قرينا من باب بني شيبة اخبرك ابو محمد يونس بن
يحيى بن ابي الحسن الهاشمي البغدادي القصار انا ابو الوفا عبد الله بن
ابي عيسى بن شعيب السنجري وكتب الينا جماعة عن ابي الوفا
انا ابو بكر احمد بن ابي نصر الكوفاني الصوفي المعروف بدكا كو
نا ابو محمد عبد الرحمن بن عمر بن محمد بن اسحق بن ابرهيم بن يعقوب التجيبي المعروف
بالنجار بمصر في جمادى الاولى سنة ثلث عشرة واربعمائة انا
ابو الطيب الحسن بن محمد الرياشي نا يونس بن عبد الاعلى انا ابن وهب
نا مسلم بن خالد عن العلاء بن عبد الرحمن عن ابيه عن ابي هريرة ان
رسول الله صلى الله عليه وسلم تلا هذه الاية وان تتولوا يستبدل
قوما غيركم ثم لا يكونوا امثالكم قالوا يا رسول الله من هؤلاء

الذين ان تولينا استبدلوا بنا ثم لا يكونوا امثالنا فضرب
على فخذ سلمان الفارسي ثم قال هذا وقومه ولو كان الدين عند
الثريا لتناوله رجال من الفرس ○ رواه الترمذي في
التفسير عن محمد عن عبد الرزاق عن معمر واهل المدينة عن العلاء
وقال غريب وفي اسناده مقال وعن علي بن حجر عن اسماعيل بن جعفر
عن العلاء نحوه ولم يذكر تلاوة الاية ○

علي بن يعيش بن علي بن يعيش ابو الحسن بن ابي الغنا
الموصلي المحتد الحلبي المولد اخو اسحاق الاتي ذكره
المنعوت بالعلاء ووفاته بدمشق ليلة الاربعاء سادس
ذي القعدة سنة ثلث وخمسين وستمائة ○
انشدنا ابو الحسن علي بن يعيش بدمشق لنفسه

علي بن يوسف بن ابي جعفر ابو الحسن البنبير في المحتد البغدادي
المولد الدباس اخبرنا ابو الحسن علي بن يوسف بقراءتي عليه في الرحلة
الثانية بباب الازج شرقي بغداد انا ابو الفرج عبد المنعم بن عبد الوهاب
احمد بن ابي بكر بسماعنا انا ابو القاسم علي بن ابي طالب احمد بن محمد بن بيان
ابو الحسن بن محمد بن محمد البزاز انا ابو علي اسماعيل بن محمد بن اسماعيل الصفار
نا الحسن بن عرفة قال حدثني محمد بن فضيل عن داود بن ابي هند
عن عامر عن علقمة عن عبد الله قال مر رسول الله صلى الله عليه وسلم بقبر فقال من صاحب هذا القبر
فقال فلان فقال ركعتان احب الي من بقية دنياكم

علي بن يوسف بن أبي الحسن بن أبي المعالي أبو الحسن الدمشقي
المعروف بابن الصوري أخبرنا أبو الحسن علي بن الصوري بقراءتي
عليه بجامع دمشق أنا أبو الحسن المؤيد بن محمد بن علي الطوسي وزينب
بنت عبد الرحمن بن الحسن الشعري قراءة عليهما وأنا أسمع
بشاذياخ نيسابور وإجازة لنا الطوسي عاما قالا أخبرتنا
أم الخير فاطمة بنت علي بن المظفر بن الحسن البغدادي أنا أبو الحسين
عبد الغافر بن محمد بن عبد الغافر الفارسي أنا أبو عمرو محمد بن أحمد بن علي بن
عبد الله بن سفيان الجيري أنا الحسن هو ابن سفيان النسائي نا عباس
بن الوليد نا سفيان بن عيينة عن منصور بن المعتمر عن أبي حازم عن
أبي هريرة قال قال رسول الله صلى الله عليه وسلم من حج هذا البيت
فلم يرفث ولم يفسق رجع كيوم ولدته أمه ○ انفرد به من حديث
شعبة عن منصور مولد ابن الصوري بدمشق في سنة سبع وسبعين
وخمسمائة وتوفي بها يوم الأحد الثامن والعشرين من المحرم سنة أربع
وخمسين وستمائة ودفن بمقابر باب الصغير بعد الظهر ○

علي بن يوسف بن سلام بالتخفيف بن أبي الفرج منصور
أبو الحسن البغدادي الصوفي وسلام اسمه عبد السلام قرأت
على أبي الحسن علي بن يوسف الصوفي ببغداد في الجانب الشرقي أخبرك
أبو أحمد عبد الوهاب بن علي بن علي بن عبيد الله قراءة عليه قال أنا جدي
لأمي أبو الفضل شيخ الشيوخ أبو البركات إسماعيل بن أبي سعد أحمد بن محمد
النيسابوري بقراءتي عليه أنا أبو الفرج يوسف بن علي وأنا أسمع في جمادى
الآخرة سنة عشر وخمسمائة وفي سنة خمس وتسعين وخمسمائة قال أنا
أبو منصور عبد الرحمن بن محمد بن غالب المعدل قراءة عليه أنا أبو طاهر محمد بن
عبد الرحمن بن العباس المخلص نا أبو بكر يحيى بن محمد بن صاعد نا خلف بن سالم
نا يعلى بن عبيد الطنافسي عن صفوان بن سليم وسعد بن سعيد عن عمر بن ثابت
عن أبي أيوب قال قال رسول الله صلى الله عليه وسلم من صام رمضان وأتبعه

ستا من شوال فكأنما صام الدهر ○ رواه النسائي عن الموافقة
عن خلاد ورواه أبو داود عن عبد الله بن محمد النفيلي جميعا عن الدراوردي
وقد جمعت طرقه في كتاب مفرد وقرأت على ابن سلام بإيضا أخبرك
ابن سكينة أنا محمد بن عبد الباقي نا أبو بكر أحمد بن علي بن ثابت بن مهدي الخطيب
الحافظ بلفظه حدثنا أبو الحسن بن أبي الحديد أنا عن الخطيب قال أخبرني
عبد العزيز بن علي الوراق قال سمعت محمد بن أحمد بن يعقوب الجرجراي يقول سمعت
أحمد بن يوسف بن موسى يقول سمعت يونس بن عبد الأعلى يقول قال لي محمد بن إدريس
يعني الشافعي رضي الله عنه يا يونس رحلت بغداد فلما قال يا يونس
ما رأيت الدنيا ولا رأيت الناس مولد ابن سلام ببغداد سابع ذي الحجة
سنة إحدى وتسعين وخمسمائة وخمسمائة

علي بن يوسف بن محمد بن أبي الحسن أبو الحسن المارديني الأديب
الشاعر المعروف بابن الصفار أنشدني بماردين وأنشدنا بها
ابن السلو وما يروم العاذل ممن له بهواك شغل شاغل
ممن أبيت على الخلاف مسلما ولمن يلوم مع الوفاق مجادل
لا معجم في القول إن هاجت ولا إن ناشدته الصبر عنك بباطل
بل شاعر بجمال وجهك هائم بك قائل بهواك فيه فاعل
أم كيف أسلو والغرام ملأ زمر قلبي واصهر والخليط منزل
بلواي تغلبه والحبيب خليفة بكر وويلي للتفرق وابل
لو يعلم الجالينا هواي وحسنه فيلوم متلف الأحاجل
أنا مسلوب وترق فيه خلب أسلو وعارضه أمامي سائل
ورمى حلاله عقاله فاعادني في مثله فاذا أكلنا عاقل
ونزاته فاذا اشم خصر ناقص تحتنا الوشاح وعجز مسكن كامل
ووجدت في تعليقه بي على نظري منشارة وطرف العامل
ومنها
يسعى بأبر تغيز ذا من ثغره مجي وذا من مقلتيه قاتل
عينان أسنانا هما من لحظه ذا سايف ويهدد ذا نابل

شبكة الألوكة
www.alukah.net

كلنا عاجل ورجل في كنا بينها سهام والجفون منا صل
ما احتياج سحرها اعانه ما رد من ما رد بها استعانت بابل

ومنها

طال المطال ولم يصلني منه الا ما جناه على طرفي طايل
فمتى يعود دانيا من وصاله ويضم شملينا معا دشامل
واكون من اهل الخطايا خده ناري وصدغاه لدي سلاسل
متمسكا في وصله وشفاعة المحذور منه بما براه واصل

وانشدنا ابن الصفار لنفسه ايضا في صدغه

ومتصف بالفتك يوم اكتسابه على ظفره اثر الدما وخضابه
كان مهاه الفلك لما انتهى به مداه الى سرب المها وانتهابه
ومنه بشهب الجو خوفا اتقاءه فاطفاها في عسجد من اهابه

وانشدنا ايضا لنفسه في نصر النهار

ويوم حواشيه ملمومة علينا لحاذر ان تفرجا
قنصت غزالته والنفت اريد اختفا فاجتنت بالدجى
واسدلها ايضا لنفسه

لماذا انزاد الشمس او تتالى اذا كنت فيها لا ترى حين تشرق
اعنها بنور الحسن منك فما لها وان مسست الا وجهك رونق
ومدلهم كالمراة الا لما يرى بها له لما فيها على البعد يرمق

وانشد ماله من ايضا

علقت منك ابتسا وثقت بما من الوداد وظني فيك ان ستفي
ولما رداك بالاتلاف في خلفاوله سبب تخشاه من كل لغو
لكن تنقضي ايام الحياة بفضل جامع فيما تفضي الى التلف
طيب انوصار الذي ذقته انفسنا من الجيوب التي اجبى من النطف
غرا عما بطلاب الوصل ثانية من كل يوتلف مغرب بموتلف
تواتر تلف النفوس الوصل ما هبطت نحو الحضيض الا احساد من زرف
وله كرعن فاما يقين به من الاسافل ارواحا الى الغرف
هدى الجنان فهد درفيرقوتنا الى المجن يعطن المهمه القذف

على بن يوسف بن موهوب يكنى ابو القاسم الجزري
قرأت على الشيخ ابي القاسم علي بن يوسف الجزري بدمشق في جماعة اخبرهم
ابو علي عبد الله البغدادي قراءة عليه انا ابو القاسم هبة الله بن محمد بن عبد الواحد
الشيباني انا ابو علي الحسن بن علي بن محمد التميمي انا ابو بكر احمد بن جعفر بن مطر
عبد الله بن احمد بن كثير حدثني ابي انا سفيان عن عمرو سمعت جابرا قال
كنا نوعد الحديبية الفا واربعمائة فقال لنا رسول الله صلى الله عليه وسلم
انتم اليوم خير اهل الارض رواه البخاري ومسلم والنسائي عن اصحاب
سفيان ومنه عن عمرو عن جابر قال كنا نعزل على عهد رسول الله صلى الله
عليه وسلم والقرآن ينزل رواه البخاري ومسلم والنسائي وابن ماجه عن اصحاب سفيان
انهم اذا خلوا اعطا بين عمرو وجابر ورواه النسائي ايضا من حديث شعبة عن
عمرو عن جابر فذكره وفيه فلذلك اعرف انه سمعه من جابر قال لا ولم يذكر عطا
مولد ابي القاسم في العشر الاواخر من جمادى الاولى سنة ست وثمانين وخمسمائة
وتوفي ليلة الخميس الثالث والعشرين من شهر ربيع الاول سنة سبع وخمسين وستمائة

على بن يوسف بن شجاع بن تفيس البغدادي الحنبلي الفقيه شيخ المذهب
المؤدب المعروف بابن الكيال انشدنا لنفسه ببغداد

نزل المشيب بلمتي فجعلت اندكر للشباب
يا حسرتا يوم الوقوف اذا دعيت الى الحساب
فيقال لي هذا الكتاب اذا الفضائح في كتابي

من اسمه علوان وعمار

علوان بن مهاجر بن علي بن مهاجر ابو المشرف الموصلي الفقيه اخو عبد الكريم المتقدم ذكره
قرأت على علوان بن محمد بن منزلة بالموصل اخبرنا ابو الواحد عبد الله بن احمد بن كادش
الحربي قراءة عليه وانا اسمع فاقر به انا ابو القاسم زاهر بن طاهر بن محمد بن محمد
الشحامي انا ابو العاسم عبد الكريم بن هوازن القشيري انا ابو نعيم عبد الملك بن محمد بن
الاسفرايني انا ابو عوانة يعقوب بن اسحاق بن الحسن بن عفان العامري انا ابو
نعيم ثنا الاعمش عن ابي صالح عن ابي هريرة قال قال رسول الله صلى الله عليه وسلم
من نفس عن مؤمن كربة من كرب الدنيا نفس الله عنه كربة من كرب يوم القيامة

والله في عون العبد ما كان العبد في عون أخيه ومن سلك طريقا يلتمس فيه علما سهل الله له به طريقا إلى الجنة وما اجتمع قوم في مسجد من مساجد الله يتلون كتاب الله ويتدارسونه بينهم إلا نزلت عليهم السكينة وغشيتهم الرحمة وحفتهم الملائكة وذكرهم الله فيمن عنده ومن بطأ به عمله لم يسرع به نسبه ۞ رواه مسلم عن أبي هريرة عن أبيه ومن طريق أبي عمر ۞ رواه النسائي عن عباس بن عبد الله عن عبيد الله بن عائشة عن حماد بن سلمة عن محمد بن واسع عن أبي هريرة

عمار بن الحسن بن علي بن الحسن بن علي بن الحسن بن علي بن الحسن بن علي بن الحسن بن عمار بن فهد بن رباح بن هاشم عبد المطلب

ابن عمار بن ياسر أبو الكاتب بن أبي علي العنسي الموصلي أخبرنا هكذا أملى علي نسبه قرأت على عمار بن الحسن بالموصلي أخبرنا أبو محمد وأبو أحمد عبد الله بن أحمد بن خباعة بن غنام العنابي ببغداد إذن الجزري قراءة عليه وأنه سمع بالموصل أنا أبو القاسم بن أبي عمار بن أبي طاهر المسيبي أنا أبو بكر أحمد بن الحسين بن علي البيهقي الحافظ بنيسابور أنا السيد أبو الحسن محمد بن الحسين بن داود العلوي بها أبو حامد بن الشرقي إملاء علينا من لفظه نا محمد بن يحيى الذهلي نا عبد الرحمن بن مهدي نا سفيان عن منصور وسليمان الأعمش عن أبي وائل عن عبد الله قال قال رسول الله صلى الله عليه وسلم الجنة أقرب إلى أحدكم من شراك نعله والنار مثل ذلك ۞ رواه البخاري عن أبي نعيم عن سفيان ۞ وبه إلى أبي القاسم أنا أبو القاسم عبد الكريم بن هوازن القشيري أنا أبو الحسين أحمد بن محمد الخفاف أنا أبو العباس السراج أنا أبو معمر إسماعيل بن أبي معمر أنا أبو أسامة وأبو زرعة وهو عبد الله بن محمد عن يزيد بن الهاد عن محمد بن إبراهيم عن عامر بن سعد عن العباس بن عبد المطلب قال قال رسول الله صلى الله عليه وسلم ذاق طعم الإيمان من رضي بالله ربا وبالإسلام دينا وبمحمد رسولا ۞ رواه مسلم عن أبي كريب ومحمد بن المثنى عن أبي أسامة وزرعة ۞ آخر الثالث والثلاثين سنوية

[illegible]

[illegible]

[illegible]

الحمد لله رب العالمين وصلى الله على سيدنا محمد وآل محمد وسلم
لما قد تقدم قراءة جامع هذا الخبر على مخرجه سيدنا وسيدنا الشيخ الإمام الحافظ
الحافظ عمدة العلماء شرف الدين أبي محمد أحمد بن عمر بن حبيب بن أبي الحسن بن شرف
الحضرمي بموسى الدمياطي فسمعه أنه المسند في الدين أبو المبارك محمد بن علي بن عبد الله
بن الشيخ الإمام العالم أبو الحسن يحيى بن جابر بن علي الهاشمي وعز الدين حسن
علي بن إسماعيل البغدادي وعماد الدين يحيى بن يعقوب بن بدران الحراني وعماد الدين محمد
بن حمزة وبهاء الدين عبد الرحيم بن أبي بكر بن علي بن الحسن الجوخي ويوسف بن أبي بكر بن أيوب
المقدسي وصفي الدين محمد بن محمد بن إبراهيم ابن المقدسي وشرف الدين حاتم بن إبراهيم بن
الشلوطي وفخر الدين عبد الوهاب بن موسى بن حسن الدبلي وشمس الدين محمد بن جعفر
محمد بن جعفر المعي [illegible] في يوم السبت [illegible] من سنة [illegible]
[illegible] محمد عبد الرحمن بن [illegible] أمه عفا الله عنه لجهله وحلمه وصلى الله على محمد وآله وصحبه

[illegible]
[illegible] أنه كان مع النبي صلى الله عليه وسلم [illegible]
[illegible] فيه وكان [illegible] فقال
ما رأيت كالبرذون خلف هذا [illegible]
[illegible] صلى الله عليه وسلم محموله أصلاه فلعنه
[illegible] قال رسول الله صلى الله عليه وسلم ما يمنع أحدكم إذا رأى من
أخيه ما يعجبه في نفسه وماله فليدع له بالبركة فإن العين حق
رواه النسائي من حديث الزهري عن أبي سلمة ورواه أبو داود
من حديث ابن أبي ذئب عن سعيد بن أبي سعيد [illegible] ابن عباس
وذكره ابن عبد البر وجعفر بن برقان عن الزهري أنه عاش من
ربيعة وهو من المهاجرين وأمره النبي صلى الله عليه وسلم أن يتوضأ
[illegible] من أخيه [illegible] بن محمد بن ربيعة [illegible]
أحد وهو أول من ولي [illegible] بن يحيى بن زهير بن هارون أخي عبد الله
بن موسى بن عيسى [illegible] مع أبيه [illegible] سنة [illegible]
[illegible] وتوجه في طاعون الجارف فتوفي وصلى إلى حران مات
بها أبوه عبد الله ودفن بها وقد مر ولده عيسى حلب فولد
بها موسى فولد موسى هارون وعبد الله فهارون جد
بني المصريين وعبد الله جد بني أبي جرادة وعبد الله والد عيسى
هو ابن محمد بن أبي جرادة عامر بن ربيعة من حلفاء بني عامر
أخي عبادة وعمرو والد خفاجة أولاد عقيل أخي نشبة
وجعدة والحارث أولاد كعب أخي كلاب بني ربيعة
[illegible] رشوا بني عامر أخي عمرو وبرد رهط
[illegible] أخي نصر ودشم بني معاوية
[illegible]

[illegible] سعد بن [illegible] وسلم ومنبه والد
نقيف واسم نقيف عمرو اولاد [illegible] بن هوازن اخي سلم ومالك
اولاد منصور بن عكرمة اخي مجاعة بني حنيفة اخي سعد
والد غطفان واخي عمرو والد فهم وعدوان واسمه الحارث
وانما سمي عدوان لانه عدا على اخيه فهم فقتله وامهما جديلة
بنت مر بن اد بن طابخة [illegible] منه [illegible] فهم خصفة وسعد وعمرو
اولاد قيس عيلان وقال ابن عبد البر واسمه الناس بالنون اخي
الياس بن مضر جد نبينا رسول الله صلى الله عليه وسلم ونسبه
واما ولد مهر جنادب واسمها ليلى بنت حلوان بن عمران بن الحاف بن قضاعة
وامها ضربة بنت ربيعة بن نزار المنسوب اليها حي ضربة والناس
والناس واما مضر اخي ربيعة وهما الصريحان من ولد اسماعيل عليه السلام
ابني نزار بن معد بن عدنان والقاسم بن القاضي ابي الحسن بن القاضي الخطيب
ابي الفضل القاضي الخطيب المحتسب من قبل امير المؤمنين ابي غانم
القاضي الخطيب ابي الفضل بن القاضي الخطيب ابي الحسن بن ابي جعفر
القيسي الرازي العامري العقيلي الحلبي الحنفي الفقيه المحدث
المؤرخ الاديب الكاتب المنعوت بالكمال المعروف بابن العديم
قرأت [illegible] على الصاحب الامام العلامة ابي القاسم عمر بن احمد
رحمه الله بمشهده بقرية مرزاي وبخرقاقلون من بغداد في الحلبة
الثانية اخبرك ابو حفص عمر بن محمد بن معمر بن يحيى بن احمد بن حسان الدارقزي
قراءة عليه وانت تسمع بحلب قال انا ابو القاسم هبة الله بن محمد بن عبد الواحد
الشيباني انا ابو طالب محمد بن محمد بن غيلان انا ابو بكر محمد بن عبد الله بن
ابراهيم الشافعي انا ابو يعلى محمد بن حماد المسلمي انا ابو عامر العقدي
انا هشام عن قتادة عن انس قال كان احدكم حدثنا سمعه من رسول الله
صلى الله عليه وسلم لا يحدثكموه احد سمعه من رسول الله صلى الله عليه وسلم
[illegible] رسول الله صلى الله عليه وسلم يقول من اشراط الساعة
[illegible] ويكثر الهرج وهو القتل وان يكثر الزنا وان يشرب الخمر ويقل الرجال

ويكثر النساء حتى يكون لخمسين امرأة القيم الواحد
رواه الامام احمد عن ابي عامر عبد الملك بن عمرو القيسي عن همام
البخاري ومسلم عليه من حديث [illegible] عن قتادة عن انس
انشدني الصاحب بشر بن رامي لنفسه
نزلنا بشر من رامي فازدهتنا محاسنها لدى بشر اذ نزلنا
وخاطبنا لسان الحال منها حللنا فاذا كم ثم ارتحلنا
وانشدني بغداد لنفسه وقد تمسر منا بها شاعر خطه البديع
يا منزلا فيه تسموا الى الرتب ورغبة في بديع الخط والادب
اسهرت ليلك في تحبير احرفه وفي نهارك لا تسموا الى العرب
طلبت مني مثلا تستعين به على اجادة ما تبغيه في الكتب
فلم اجد منع ما حاولته حسنا اذ كنت اهله لنيل الخير والطلب
فهاك خطا كزهر الروض باكره طل الندى ونفته اعين السحب
يبدي لناظره بغداد به ثمرا جناه في حسن منسوب الى حلب
اقلامه سبعة تزري بروقها وحسن منظرها بالسبعة الشهب
صحبته بضعة عشر عاما مقاما وحضرا واشتغالا وسفرا
ورافقته ببغداد الى دمشق كرتين واخذ عنه في البلاد والمنازل
من حديثه وعلمه ونثره ونظمه واخذ عني ايضا بشر بن رامي
وغيرهما وارد فتى يومئذ على تغلبه وكان غزير العلم والفضل
القدر والاصل تولى قضاء حلب غير مرة ابايه متنافيه له الخط الحسن
والخط الرفيع والتدقيق الدقيق والتواليف الفائقة منها تاريخ
حلب الذي لم يسبق الى مثله في الفضل والمطالعة وكثرة المتيه قال الكمال
تبييضه وكان يقرأ مع القرائيات والمركبات وغيرها وانا ممن
يحلب قرأت ذلك عليه وسمع بدمشق بالكندي خطه [illegible]
وقرأتها عليه وسمع غير ذلك منه وكان [illegible] جنبا [illegible]
من ثوبي على اقواني يقدمني عني ابنا وعدلي [illegible] ما عدله [illegible]

من متاعه ثم ذلك ان ناصحي قضاه بدمشق المسند منه فلتتبع
متاعا تشد به السبب جرى من القاضي فطعن الرسول بضربه
اليه وبالغ حتى ادى فقعد عنه فاخرج الى القاضي ملبوسا
فاخرا من ملابسه فلبسه واشهد على عبده وعدلني وحضر
واكثر من ثواب.. واكمله وقدس روحه ونور ضريحه وكان مولده
عشر ذي الحجة سنة ثمان وخمسمائة بحلب وتوفي بنيسابور
مصروم الليلة التاسع عشر من جمادى الاولى سنة سبع وستين
بعد العصر عند المعز بن عبد السلام بعشر ودفن من يومه
بسفح المقطم بقرب الامير موسى بن نصير وكثر بها جماعة من الصلحا
والغربا منهم ابن المقير وابو سهل يونس بن يوسف رحمهم الله ٥

عمر بن احمد بن واثلة بن بقا بن ابي نصر عبد السلام بن
عبد الله ابو حفص ابي بكر بن ابي الحسن البغدادي الحريمي وفيما
كتب الينا ابو الفتح ابن عبد الله عمر بن علي بن زيد البغدادي القرشي
الحريمي من دمشق وحدثنا عنه شيخنا ابو حفص عمر بن احمد بن لعظة
بالحرم الزاهري عن ابي بغداد قال ابو الوقت عبد الاول بن عيسى
بن شعيب السجزي قال اخبرتنا بيبي بنت عبد الصمد بن علي بن محمد الهرثمية
قالت انا ابو محمد عبد الله بن احمد بن محمد بن ابي شريح الانصاري قال اخبرنا
ابي محمد بن عبد الله بن محمد البغوي نا مصعب هو ابن عبد الله بن مصعب
بن ثابت بن عبد الله بن الزبير العوام بن خويلد اسود بن عبد العزى بن قصي
حدثني مالك انس عن نافع عن ابن عمر عن عائشة ان رسول الله
صلى الله عليه وسلم قال الوباء لمن اجتنب شربه بهذا السند مشهور
من حديث مالك وعن ابن عمر عن عائشة ورواه جرير بن عبد الحميد عن هشام بن عروة عن ابيه
وقد رواه ابو داود والنسائي وابن ماجه

عمر بن اسعد بن عمار بن سعد بن عمار بن موسى بن محمد بن الحارث
العبدي ابو الحسن الموصلي المنشأ والمولد المصري الوفاة والدار الشافعي
المعروف بابن الرشيد قرأت على عمر بن اسعد بن القاهر اخبرك
خطيبا الموصل ابو طاهر احمد بن عبد الله بن احمد بن محمد بن عبد القاهر الطوسي
قراءة عليه انا جدي ابو نصر احمد بن محمد انا ابو الحسن احمد بن احمد بن عبد الله
ابن النقور انا البزاز نا خيثمة بن سليمان انا ابو الحسن البغدادي عن محمد بن نصر
وذكر الزاغوني والمبارك بن الشهرزوري عن ابن النقور انا ابو الحسن
عبد الله بن الحسين الدقاق نا عبد الله بن محمد بن عبد العزيز البغوي نا داود بن
رشيد نا يعلى بن الاشدق قال سمعت النابغة يقول انشدني ابو الهيثم
بلغنا السما مجدنا وجدودنا وانا لنرجو بعد ذلك ظهرا
فقال ابن المظفر يا ابا ليلى قلت الحسنة قال اجل ارتنا ابن ظلت
ولا خير في حلم اذا لم تكن له بوادر تحمي صفوه ان مكدرا
ولا خير في جهل اذا لم تكن له حليم اذا ما اورد الامر اصدرا
فقال النبي صلى الله عليه وسلم لا يفضض الله فاك مرتين ٥
مولد ابن الرشيد بالموصل في يوم الاحد سادس جمادى الاولى سنة سبع
وثمانين وخمسمائة وتوفي بالقاهرة في ليلة الاثنين الثالث عشر ذي القعدة
سنة ثمان واربعين وستمائة ٥

عمر بن اسماعيل بن مسعود بن سعد بن سعيد ابو القاسم
الفارقي المعروف بالاديب الكاتب انشدنا عمر بن اسماعيل بن مسعود
قال اخاك الامام يحيى وانت في حبه مغالي
فقلت ما اعوز خيلا فانني اشتريه غالي
وانشدني بالرسالة
خود جمع فيها كل يفترق من المعاني التي تستغرق الكلما
عطت غزالا سطت ليثا خطت غصنا واحتمت بدرا وانتبلا بدرا
ومنها
رايت شعري في الشعري مدحة لمن مدحته علوي اذا نظما
اضاشه بما ابدا براعته فلكنا نما صاحبه سابحا عماد

وابن [illegible] قد انكر عليه نظمه له في قصيدة مدح بها
الملك الاشرف موسى الملك العادل ابي بكر ابن ايوب
لقد اختصرت مدح موسى عالما ان البليغ وان اطال مقصر
لكن تاريخ مدحة خمسة ورد او نفع الورد حين يكرر

عمر بن حامد بن عبد الله بن المرجى الموبلي بن محمد بن علي ابو الحسن
وابو حفص الانصاري المصري القرشي بن بلد دمشق انشدني الخواص
قراءة على ابي حفص عمر بن حامد الشاهد بدمشق اخبرنا ابو [illegible]
البغدادي قراءة عليه وانا اسمع بدمشق انا ابو القاسم [illegible] بن
عبد الواحد [illegible] انا ابو علي الحسن بن علي بن محمد التميمي انا ابو بكر [illegible] بن
جعفر [illegible] الطيبي نا عبد الله بن احمد بن حنبل قال حدثني ابي نا ابو
عدي عن حميد عن انس قال قال رسول الله صلى الله عليه وسلم لا تقوم
الساعة حتى يقال في الارض الله الله رواه الترمذي في العلل
عن ابن بشار عن ابي عدي وقال حسن ورواه مسلم من حديث ثابت عن انس
توفي بدمشق ليلة السبت خامس عشر ربيع الآخر سنة تسع وستين وستمائة

عمر بن حزم بن عمر بن عثمان بن ابي جعفر بن سنجا ابو القاسم
الانصاري الاسكندراني قرأت على ابي حفص عمر بن حزم وعلي ابيه
بثغر الاسكندرية في الرحلة الثانية اخبرنا ابو القاسم عبد الله بن
عبد الله البغدادي انا ابو الوقت عبد الاول بن عيسى السجزي قراءة
عليه وانا اسمع بالثغر العام انا ابو الحسن الداودي
انا ابو محمد الحموي انا ابو عبد الله الفربري انا ابو عبد الله البخاري قال نا
محمد بن المثنى نا يحيى عن هشام اخبرني ابي عن عائشة ان النبي صلى الله عليه وسلم
دخل عليها وعندها امرأة قال من هذه قالت فلانة تذكر من صلاتها
قال مه عليكم بما تطيقون فوالله لا يمل الله حتى تملوا وكان احب الدين
عمر بن عثمان بن ابي بكر صدقة بن حماد ابو القاسم سمعنا ابا محمد
[illegible] البزاز قراءة على ابي القاسم عمر بن [illegible] على ابيه بدار
الانبياء بشرقي بغداد اخبرنا ابو الحسن علي بن محمد بن علي [illegible]

وانبأنا [illegible] انا ابو منصور محمد بن عبد الملك بن خيرون [illegible]
انا ابو محمد الحسن بن علي بن محمد بن الحسن الجوهري اجازة ح وقرأت على شهدة
بنت عبد الله الرومي ببغداد اذا اخبرك ابو محمد عبد الخالق بن [illegible] بن محمد
الحريري انا ابو بكر بن المطرز قراءة عليه وانت تسمع في صدر سنة ثمان وخمسمائة
وقرأت على ابي المظفر يوسف بن مرغلي بالقاهرة اخبرنا ابو الفرج
عبد الرحمن بن علي بن الجوزي القرشي قراءة عليه وانت تسمع قال انا ابو الحسن
علي بن عبد الواحد بن احمد بن سعد الدينوري قراءة عليه وهو يسمع قال انا
ابو محمد الجوهري قراءة عليه وانا اسمع انا ابو الحسن علي بن محمد بن احمد بن
كيسان النحوي نا يوسف بن يعقوب بن اسماعيل بن حماد بن زيد القاضي
قال نا سليمان بن حرب نا حماد بن سلمة عن علي بن زيد عن ابي عثمان النهدي
عن عائشة ان رسول الله صلى الله عليه وسلم كان يقول اللهم اجعلني
من الذين اذا احسنوا استبشروا واذا اساؤوا استغفروا
رواه ابن ماجه في كتاب التسبيح عن ابي بكر عن يزيد بن هارون عن حماد

عمر بن سعيد بن عبد الله بن اخذر بن عبد الصمد بن مخيمر
ابو القاسم الحلبي الكاتب قرأت على عمر بن سعيد بن كامل وشبك
بيدي اخبرك ابو الفرج يحيى بن محمود بن سعد بن هبة الله الاصبهاني قدم
عليكم حلب قراءة عليه وانت تسمع بها في ثاني ربيع الآخر سنة ثلاث
وخمسين وخمسمائة وشبك بيدك قال نا الحافظ ابو القاسم اسماعيل بن
محمد بن الفضل التيمي وشبك بيدي انا الامام ابو محمد الحسن بن احمد
السمرقندي وشبك بيدي انا ابو العباس جعفر بن محمد بن المعتز
المستغفري وشبك بيدي انا ابو بكر احمد بن عبد العزيز المكي وشبك
بيدي انا ابو الحسين محمد بن طلحة وشبك بيدي انا ابو عمرو عبد العزيز بن
الحسين بن بكر بن عبد الله بن الشرود الصنعاني وشبك بيدي
قال شبك بيدي ابي وقال لي شبك بيدي ابرهيم بن ابي يحيى وقال لي ابي
ابو يحيى شبك بيدي صفوان بن سليم وقال صفوان لكم شبك بيدي
ابو سلمة بن خالد الانصاري وقال ابو سلمة شبك بيدي عبد الله بن رافع

وقال [illegible] بن رافع شبك بيدي ابو هريرة وقال ابو هريرة
شبك بيدي ابو القاسم وقال ابو القاسم خلق الله الارض يوم السبت
والجبال يوم الاحد والشجر يوم الاثنين والمكروه يوم الثلثاء والنور
يوم الاربعاء والدواب يوم الخميس وادم يوم الجمعة ح
اخبرنا زيد بن علي بن عبد الله حضورا الحافظ ابو الحجاج يوسف
بن خليل رحمه الله انا ابو الحسن مسعود بن الخير المنصوري اخبارا انا ابو علي
الحسن بن احمد الحداد انا ابو نعيم احمد بن عبد الله الحافظ قال نا ابو بكر خلاد
نا محمد بن الفرج الازرق ح قال ابو نعيم واخبرنا عبد الله بن الحسن بن
بندار نا محمد بن اسماعيل الصائغ قال نا حجاج بن محمد قال قال ابن جريج ح
قال وانا محمد بن ابراهيم نا احمد بن علي نا شريح بن يونس نا حجاج بن محمد قال قال
ابن جريج اخبرني اسماعيل بن ابي ابيه عن ابي يونس خالد عن عبد الله بن رافع مولى
ام سلمة عن ابي هريرة قال اخذ رسول الله صلى الله عليه وسلم بيدي
فقال خلق الله التربة يوم السبت وخلق فيها الجبال يوم الاحد وخلق
الشجر يوم الاثنين وخلق المكروه يوم الثلثاء وخلق النور يوم الاربعاء
وبث فيها الدواب يوم الخميس وخلق ادم يوم الجمعة بعد العصر
من يوم الجمعة في اخر الخلق في اخر ساعة من ساعات الجمعة فيما بين العصر والليل
رواه مسلم على الموافقة عن سريج وهارون بن عبد الله جميعا عن حجاج بن محمد
وهو من افراده مما لم يخرجه البخاري ومحاسنه ان ابا يونس خالد
وعبد الله بن رافع من الثقات الذين انفرد بهما مسلم عن البخاري
توفي ابن عشر ليلة يوم السبت خامس ربيع الاول سنة خمس وخمسين ومائة
عن شعبان بن عمر ابو حفص العطار ابي الخير بن ابي المودب
انشدنا عمر بن حمزة بن يحيى من عمل دجيل لبعضهم
لم اود بالجفاء في وانو منك بالاذى الصحيح
فجميل العذر عن جميل وقبيح الصدق غير قبيح
عن عبد الله بن عبد الملك بن عيسى بن عبد الملك ابو حفص
[illegible] الفقيه المحتسب الحاكم [illegible]

على قاضي القضاة ابي حفص عمر بن عبد الله وانا [illegible] الحافظ
ابو الحسن علي بن المفضل بن علي المقدسي قراءة عليه وانت تسمع قال اخبرنا
الحافظ ابو طاهر احمد بن محمد بن احمد بن محمد [illegible] وانا [illegible] بن عبد الله
اسماعيل بن الحسن بن علي العلوي انا [illegible] ابو الحسن محمد بن علي بن محمد بن صخر
الازدي البصري نا [illegible] نا بنتقا الى بصر عبيد الله بن عبيد بن حاتم السوسي
انا ابو العباس احمد بن عبد الرحمن الازدي الخازكي نا مسبح يعني ابن حاتم
العكلي نا ابن عائشة نا حماد بن سلمة عن داود بن ابي هند عن زرارة بن
اوفى عن تميم الداري قال قال رسول الله صلى الله عليه وسلم اول ما
يحاسب به العبد يوم القيامة صلاته فان كان اكملها كتبت له
كاملة وان لم يكن اكملها قال الله تعالى لملائكته انظروا هل تجدون
لعبدي من تطوع فاكملوا له ما ضيع من فريضته والزكوة مثل ذلك
ثم يؤخذ الاعمال على حسب ذلك اخبرناه اعلى من هذا بدرجة
الشيخان ابو القاسم عبد الرحمن بن محمد بن عبد العزيز اللخمي وابو البيان غانم
ابن المظفر بن هجام الجنبيان بقراءتي على كل منهما منفردا بالقاهرة قالا
انا العلامة ابو محمد عبد الله بن بري بن عبد الجبار النحوي قراءة عليه وانا اسمع
انا ابو صادق بن شندر بن يحيى بن القاسم المدني انا ابو الحسن محمد بن الحسين بن محمد
النيسابوري انا ابو عبد الله احمد بن محمد بن سلمة الخياط انا ابو يعقوب
اسحاق بن ابراهيم بن يونس البغدادي نا ابو حفص عمر بن موسى السامي نا حماد بن
سلمة عن داود بن ابي هند عن زرارة بن اوفى عن تميم الداري قال قال
رسول الله صلى الله عليه وسلم اول ما يحاسب به العبد يوم القيامة
صلاته فان كانت صلاته تامة كتبت له تامة وان لم تكن تامة قال الله عز وجل
لملائكته انظروا هل تجدون لعبدي من تطوع فاكملوا له ما ضيع
من فريضته من التطوع ثم يؤخذ الزكوة على حسب ذلك ثم يؤخذ
سائر الاعمال على حسب ذلك رواه ابو داود في الصلوة
عن موسى بن اسماعيل عن حماد ورواه موسى بن اسماعيل ايضا عن ابان عن
قتادة عن الحسن عن انس بن حكيم عن ابي هريرة رواه ابو داود ايضا وابن ماجه
من طريق مرفوعة وبعضها موقوف

أنشدنا عمر بن عبد الله قال أنشدنا الحافظ أبو الحسن علي بن المفضل النفيسي

طلبت الغنى فأتاني الغنى وليس الغنى إلا غنى النفس لا البدن
ولو ملكت [illegible] الورى بأسرهم لم يرض إلا بأن يزيد
فما بعد حالية [illegible] الرضى وإن لا يبالي اليوم ما كان في الغد

وأنشدنا عن الصاغاني أنشدنا علي بن إبراهيم النسفي

مضى زمن الصبى لعبا ولهوا ولم تكسبني شيبي رشادا
وكنت أظن أن الشيب يأتي فيصحبني فزدت به فسادا

مولد السبكي في العشر الأول من ذي الحجة سنة خمس وثمانين وخمسمائة بالغربية أسفل مصر وتوفي بالقاهرة ليلة الأحد الحادي والعشرين من ذي القعدة سنة تسع وسبعين وسبعمائة ودفن من الغد بظاهر باب النصر

عمر بن عبد العزيز بن ذؤالة بن الرطالة أبو حفص البغدادي قرأ على أبي حفص عمر بن عبد العزيز بن ذؤالة دينار الصغير بشرقي بغداد أخبرنا أبو أحمد عبد الوهاب بن علي بن عبيد الله الأمين قراءة عليه وأنا أسمع أنا أبو القاسم هبة الله بن محمد بن عبد الواحد الشيباني أنا أبو طالب محمد بن محمد بن إبراهيم البزاز أنا أبو بكر محمد بن عبد الله بن إبراهيم البزاز نا جعفر بن محمد الصائغ نا أبو نعيم نا زهير عن أبي إسحاق عن عبد الجبار بن وائل عن أبيه قال صليت خلف رسول الله صلى الله عليه وسلم فأخفى بسم الله الرحمن الرحيم والضالين قال آمين يخفي بها ٥ رواه ابن ماجه من حديث أبي بكر بن عياش عن أبي إسحاق ورواه أبو داود والترمذي من حديث أبي العنبس حجر بن العنبس الكوفي الحضرمي عن وائل وقال الترمذي حسن ولفظه إذا قرأ ولا الضالين قال آمين يخفي بها صوته وفي لفظ صليت خلف النبي صلى الله عليه وسلم فجهر بآمين وسلم عن يمينه وشماله حتى رأيت [illegible]

عمر بن عبد الوهاب بن [illegible] بن علي أبو البركات القرشي الدمشقي الشافعي الشاهد المعروف بابن البراذعي قرأ على عمر بن عبد الله [illegible] جامع دمشق في الكرة الأولى أخبرنا [illegible] محمد ابن عبد الله بن الحسين الدمشقي قراءة عليه [illegible] سنة خمس وستين وخمسمائة أنا [illegible]

النسيب أبو القاسم علي بن أبي الحسين إبراهيم بن العباس بن [illegible] بن العباس بن الحسن الحسيني أنا أبو الحسين محمد بن عبد الله بن عثمان بن الحسن أنا القاضي أبو بكر يوسف بن القاسم الميانجي أنا أبو يعلى الموصلي نا سليمان بن داود أبو الربيع الحنفي البغدادي نا محمد بن حرب عن الزبيدي عن الزهري عن عروة عن زينب بنت أم سلمة عن أم سلمة أن رسول الله صلى الله عليه وسلم قال لجارية كانت في بيت أم سلمة زوج النبي صلى الله عليه وسلم فرأى بوجهها سفعة فقال بها نظرة فاسترقوا لها ٥ رواه مسلم عن الحنفي على الموافقة ورواه البخاري عن محمد بن خالد عن محمد بن وهب بن عطية عن محمد بن حرب به وفيه إلى النسيب قال قرأت على أبي الحسين إبراهيم بن العباس بن الحسن الحسيني والدي قلت له أخبركم أبو عبد الله محمد بن حسين بن عبد الله الأطرابلسي إجازة أنا خيثمة بن سليمان القرشي نا أبو عبيدة السري بن يحيى نا يعلى بن عبيد نا سفيان الثوري عن منصور عن المنهال بن عمرو عن سعيد بن جبير عن ابن عباس قال كان رسول الله صلى الله عليه وسلم يعوذ الحسن والحسين يقول أعيذكما بكلمات الله التامة من كل شيطان وهامة ومن كل عين لامة ويقول هكذا كان أبي إبراهيم يعوذ ابنيه إسماعيل وإسحاق عليهم السلام ٥ رواه البخاري عن عثمان عن جرير عن منصور به ٥ وفيه إلى النسيب قال أخبرني أنا مبرا أبو فراس طراد بن الحسين بن حمدان أنا أبو عبد الله الحسين بن عبد الله بن محمد بن إسحاق بن أبي كامل قراءة عليه أنا خالي أبو الحسن خيثمة بن سليمان بن حيدرة نا عبيدة بن الكشوري نا عبيدة بن عبد الله بن عبيدة البصري عن أبي جابر عن شعبة عن أبي إسحاق عن الحارث عن علي أن جبريل أتى النبي صلى الله عليه وسلم فوافقه مغتما فقال يا محمد ما هذا الغم الذي بوجهك قال الحسن والحسين أصابهما [illegible] فقال يا محمد فإن الله يأمرك أن تعوذهما بهاتين الكلمتين [illegible] الكلمات التامات والدعوات المستجابات عافية الحسن والحسين [illegible] فقالهما النبي صلى الله عليه وسلم فقال النبي صلى الله عليه وسلم [illegible] فقال النبي صلى الله عليه وسلم [illegible] أنفسكم [illegible] التعويذ فإنه لم يتعوذ [illegible]

الحافظ أبو بكر أحمد بن علي بن ثابت البغدادي الخطيب
هذا حديث غريب من حديث أبي إسحاق عن الحارث عن علي وغريب
من رواية شعبة عن أبي إسحاق تفرد به رواته عنه أبو بكر محمد بن
عبد الله الحميدي من أهل مكة ولم نكتبه إلا من هذا الوجه
هو ابن البراء عن يزيد بن شريح نحو الستين والخمسمائة وتوفي يوم
الأحد خامس ربيع الآخر وقيل يوم الاثنين سابع ربيع الآخر
سنة سبع وأربعين وخمسمائة ودفن بمقابر باب الصغير
عمر بن علي بن أبي البركات أبو حفص البغدادي النهرواني
من نهر الفلوجة من الجانب الغربي من بغداد المعروف بالشافعي الفاضل
المعروف بالسراج قرأت على قاضي القضاة شرف الدين أبي
بغداد وقرأ أبي حفص عمر بن علي النهرواني بالمدرسة النظامية بشرقي
بغداد أخبرك أبو منصور عبد بن محمد بن عبد الرزاق البغدادي
قراءة عليه وأنا أسمع أنا القاضي أبو الفضل محمد بن عمر بن يوسف الأرموي
أنا أبو جعفر محمد بن أحمد بن محمد بن عمر بن الحسن ابن المسلمة المعدل أنا
أبو الفضل عبيد الله بن عبد الرحمن بن محمد بن عبيد الله بن سعد بن إبراهيم بن سعد
إبراهيم بن عبد الرحمن بن عوف الزهري أنا أبو بكر بن أبي شيبة ثنا عبد الله بن نمير
ثنا الأعمش عن عبد الله بن مرة عن مسروق عن عبد الله بن عمرو
قال قال رسول الله صلى الله عليه وسلم أربع من كن فيه كان منافقا
ومن كانت فيه خلة منهن كانت فيه خلة من النفاق حتى يدعها إذا
حدث كذب وإذا وعد أخلف وإذا عاهد غدر وإذا خاصم فجر
رواه مسلم عن أبي بكر بن أبي شيبة وأخرجاه عن محمد بن عبد الله بن نمير
عمر بن علي بن دحيان بن محمد بن عبد الله أبو حفص بن أبي الحسن
البصري الأصل المكي الفقيه المحدث الحافظ نزيل بغداد المعروف بابن
دحية وقفنا أبو حفص عمر بن علي بن دحيان ببغداد
وكتب إلي وقد حدث به أيضا من لفظي وكتبه لي قال أنا الشيخ أبو الحسن
علي بن المطهر الأزجي العدل قراءة عليه
بدرب الموالي بقراءة شيخنا الحافظ

الحافظ أبي محمد عبد اللطيف بن علي بن نوشتكين بن علي بن نوشتكين رحمهما الله
أنا أبو بكر محمد بن عبيد الله بن نصر بن الزاغوني قراءة عليه وأنا أسمع ح
وكتب إلينا عالية أبو المعز البغدادي عن أبي الزاغوني قال أنا
الشريف الزاهد أبو نصر محمد بن محمد بن علي بن الحسن الهاشمي الزينبي قراءة عليه
وأنا أسمع أنا أبو طاهر محمد بن عبد الرحمن بن العباس بن عبد الرحمن الخلص قراءة
عليه وأنا أسمع في سنة تسعين وثلاثمائة ثنا أبو القاسم عبد الله بن
محمد بن عبد العزيز البغوي في سنة خمس عشرة ومائتين ثنا عبد الجبار
بن العلاء أبو طالب النسائي ثنا قتيبة بن الوليد بن أبي أيوب قال حدثني
عبد الرحمن بن شيخ الحضرمي قال سمعت عتبة بن عبد صاحب
رسول الله صلى الله عليه وسلم يقول أمرنا رسول الله
صلى الله عليه وسلم بالقتال قال فرمى رجل منهم المعدو
قال فقال النبي صلى الله عليه وسلم من صاحب السهم فقد أوجب
أنشدنا أبو دهجان لنفسه
سمح الزمان بمراحب واسعدا فشكرته لما غدا لي مسعدا
وصل الحبيب وحبذا من واصل فنفى السهاد عن الجفون شرودا
من بعدما قد كان طيف خياله يجفو المحبا بات فيه مسهدا
ولطالما أبقى الغلو بوصله وبهجره أودى النفوس وما وفى
يا حبذا الرقة في زائر به وقد فضح الدجى لما بدا
ظبية أزاهر رأى مقبلا يبدي التمايل منه جيدا أغيدا
وبهضبة حلا لآلئه ولثمته الثغر كرت مسرة أن سجدا
وشكرت ما أخفاه فيه من الحيا بمدامع كادت تذيب الجلمدا
يتنبأ إنواء الغمام فشعرنا ودنا بأصوار قطينا فرقدا
فسقى الإله ليالينا قربنه منى نوالا لحياه مجددا
عمر بن علي بن عمر بن علي أبو حفص البغدادي المعروف بابن
الأبرادي حدث عن أبي حفص عمر بن علي قراءة عليه ببغداد
أنا أبو القاسم هبة الله بن الحسن بن المظفر ابن الشبلي أنا أبو المعز

احمد بن عبد الله بن كادش العكبري نا ابو طالب محمد بن علي
بن الفتح الحربي العشاري وابو علي الحسن بن احمد بن عبد الله ابن البنا
قالا نا ابو الفتح محمد بن احمد بن الفوارس الحافظ نا ابو علي محمد بن احمد
بن الحسن ابن الصواف نا ابو جعفر محمد بن عثمان بن ابي شيبة نا ابي وعمي
ابو بكر قالا نا يزيد بن هارون نا حماد بن سلمة عن يعلى بن عطاء عن
وكيع بن حدس وهشيم يقولان في غير هذا الحديث يسميه وكيع
بن عدس عن عمه ابي رزين قال قلت يا رسول الله اين كان ربنا قبل
ان يخلق خلقه فان كان في عماء ما تحته هواء وما فوقه هواء ثم خلق
عرشه على الماء رواه ابن ماجه في السنن على الموافقة عن ابي بكر
رواه الترمذي في التفسير عن احمد بن منيع عن يزيد بن هارون
وابو رزين اسمه لقيط بن عامر العقيلي

عمر بن علي بن مكارم بن فتيان ابو حفص بن ابي الحسن
الانصاري الدمشقي المحتد المصري الدار والوفاة والمولد العفيف
الشافعي خطيب المقسم اخو ابي بكر وابي علي عمر بن علي
بالقاهرة اخبرتنا ام عبد الكريم فاطمة بنت ابي الحسن سعد الخير بن
محمد بن سهل الانصاري قراءة عليها وانا اسمع قالت انا ابو محمد
الحسن بن محمد بن ابرهيم قراءة عليه وانا حاضرة نا ابو بكر بن ابي نعيم
احمد بن علي بن عبد الله بن عمر بن خلف الشهبازي بنسا بورى كتب
اليه نا ابو الحسن البغدادي عن محمد بن ناصر عن ابي بكر بن خلف
نا ابو عبد الله البيع نا ابو العباس محمد بن يعقوب نا ابو بكر
الاسجي الصغاني نا ابن ابي مريم نا سليمان بن بلال نا عتبة بن مسلم
مولى بني تميم عن عبد الله بن عمر عن رسول الله صلى الله عليه وسلم
كل المسكر من شيء فهو حرام والمسكر والمزر والفقير حرام
من خطيب نا ابو الحسن بن الصواف نا الحداد نا ابو نعيم نا ابو بكر خلاد

غير مرة نا محمد بن عبد الله قال نا ابو نعيم وحدثنا عبد الله بن محمد
الخزاعي نا ابو مصعب القعنبي عن مالك عن ابن شهاب عن حمزة وسالم ابني
عمر عن ابيهما ان رسول الله صلى الله عليه وسلم قال المسكر في الدار
والمزر والفقير رواه مسلم وابو داود جميعا عن القعنبي وابن
مالك عليه وحديث ابن شهاب ورواه البخاري اعلا والنسائي وحديث
مولد عمر هذا سنة [illegible] في ليلة الخميس سابع جمادى الاولى
بالقاهرة وتوفي [illegible] ربيع الآخر سنة [illegible] وارخه غيره

عمر بن محمد بن [illegible] ابو حفص الجرباذقاني الصوفي قرأت
على ابي حفص عمر بن محمد الجرباذقاني بدير بني سعد بشرقي بغداد اخبرك
ابو الفتوح نصر بن ابي الفرج علي بن محمد الحافظ قراءة عليه بمكة نا ابو طالب
محمد بن محمد بن ابي زيد العلوي نا ابو علي علي بن احمد بن علي التستري نا القاضي
ابو عمر القاسم بن جعفر بن عبد الواحد الهاشمي البصري نا ابو علي الحسن بن احمد بن محمد
اللؤلؤي نا ابو داود نا ابو العلاء ابن ابي زائدة عن ابيه عن خالد بن
سلمة عن البهي عن عروة عن عائشة قالت كان رسول الله صلى الله عليه وسلم
يذكر الله على كل احيانه اخبرنا عالية ابو الحسن الازجي قراءة عليه
عن ابي المعالي [illegible] عن ابي بكر احمد بن علي الخطيب نا القاضي ابو عمر
[illegible] فذكره رواه مسلم والترمذي جميعا عن المؤلف عن
[illegible] عن يحيى بن زكريا بن ابي زائدة ورواه ابن ماجه عن سويد بن
سعيد عن يحيى بن زكريا بن ابي زائدة ورواه البيهقي عن عبد الله مولى مصعب بن الزبير مولد الجرباذقاني
في سنة [illegible] وثلاثين وثلاثمائة ببغداد

عمر بن محمد بن الحسين بن حمزة بن الحسين ابو حفص بن ابي عبد الله
ابي القاسم بن ابي يعلى القضاعي السمرقندي الحموي اخو حمزة
على ابي حفص عمر بن محمد الحموي بدمشق وانا اسمع اخبرك ابو محمد بن
علي بن حمزة القرشي الهروي في تاسع جمادى الاولى سنة اربع وثمانين
نا ابو [illegible] المسلم بن محمد بن علي الفتح السلمي نا ابو الحسن احمد بن

بن محمد ابن ابي الحديد بقراءته علينا انا جدي ابو بكر محمد بن احمد بن عبيل
ابن ابي الحديد السلمي انا ابو جعفر احمد بن سامري بن علي بن حمزة الطائي
نا ابو معاوية الضرير نا الاعمش عن ابي صالح عن ابي هريرة قال قال
النبي صلى الله عليه وسلم ثلاثة لا يكلمهم الله يوم القيامة ولا يزكيهم
ولا ينظر اليهم ولهم عذاب اليم رجل على فضل ماء بالفلاة
يمنعه ابن السبيل ورجل بايع رجلا بسلعة بعد العصر يحلف بالله
لاخذها بكذا وكذا فصدقه وهو على غير ذلك ورجل بايع امامه لا يبايعه الا للدنيا فان
اعطاه منها رضي وان لم يعطه لم يف رواه مسلم عن ابي كريب
وابي بكر جميعا عن ابي معاوية والعلاء بن عبد الجبار عن جرير عن الاعمش
مثله غير هذا بجاه في الثاني وشوال سنة اربع وخمسين وثلاثمائة ودفن بالحيرة
عمر بن ابي سعد بن احمد ابو حفص الكرماني المحدث النيسابوري
المولد التاجر الواعظ بنى دكانا متعوذ لبدر قرأت على ابي حفص
عمر بن محمد النيسابوري بمرو اخبرك مفتي الشرق ابو بكر القاسم بن ابي سعد
عبد الله بن ابي حفص عمر بن احمد بن مسعود بن محمد ابو بكر الصفار قراءة عليه
وانت تسمع بشاذياخ نيسابور انا ابو الاسعد هبة الله بن عمر بن عبد الواحد
بن عبد الكريم بن هوازن القشيري انا ابو محمد عبد الحميد بن عبد الرحمن
البحيري انا ابو نعيم عبد الملك بن الحسن المهرجاني انا سعد بن ادريس انا
ابو عوانة يعقوب بن اسحاق المهرجاني انا ابو سفيان الحافظ نا محمد بن
هشام بن ملاس الدمشقي ح واخبرنا عالينا ابو الخير علي بن مختار
العامري بكندرة في اخر الاولى وابو القاسم عبد الله بن اسعد بن
نصاري لفظا وابو نصر نصار بن الحسن بن نصار الحافظ بن سعيد وابو عبد الله
ابو بكر البلخي ابو عمرو عثمان بن علي القزويني بدمشق قراءة عليه وانا اسمع
ثلاثتهم انا ابو طاهر احمد بن محمد بن احمد بن محمد الاصبهاني الحافظ انا ابو اسامة
بالمنا نوله اجازة انا ابو الحسن مكي بن منصور بن علان الكرخي قدم علينا

اصبهان انا ابو سعيد محمد بن موسى بن الفضل بن شاذان نا ابو ربيع
الاصم نا محمد بن هشام النميري نا ابو ربيعة الفزاري نا حميد قال
قال انس نهى رسول الله صلى الله عليه وسلم عن بيع ثمر النخل حتى يزهو
قيل وما زهوه يا رسول الله قال يصفار او يحمار رواه مسلم عن ابي الطاهر
عن ابن وهب [illegible] عن النسائي عن محمد بن [illegible] عن الحارث بن مسكين
عن ابن القاسم [illegible] وعبد الله عن مالك عن حميد الطويل
مولد ابن الكرماني [illegible] بنيسابور في [illegible]
السنة الحادية [illegible] وخمسين وثلاثمائة
عمر بن [illegible] خليفة بن حسين بن طيب بن محمد ابن ابراهيم ابو
الفضل البغدادي الكرخي الخمار اخو احمد [illegible] علي بن احمد
بن الحسين عن ابي بكر اخبرك ابو محمد فارس بن ابي القاسم الخفاف وابو السعود
نصر بن حنبل وعبد الله بن احمد بن سنان وابو شجاع عبد الرحيم بن الوراق
وابو طاهر المبارك بن المبارك بن المعطوش وابو علي محمد بن القطان بقراءته
عليهم وانت تسمع قالوا اخبرنا ابو القاسم هبة الله بن محمد بن عبد الواحد
الشيباني انا ابو علي الحسن بن علي بن محمد التميمي انا ابو بكر احمد بن جعفر بن حمدان
القطيعي نا عبد الله بن احمد بن حنبل ثنا ابي ثنا ابن ابي عدي عن داود عن ابي نضرة
[illegible] صلى الله عليه وسلم [illegible]
[illegible] رواه مسلم عن ابن المثنى
[illegible] ٥

سمع جميع هذا الجزء على سيدنا الإمام العالم الحافظ [illegible]
شرف الدراية العلماء أبي [illegible] عبد المؤمن خلف [illegible]
وابنه عن شيوخه المذكورين [illegible] الإمام المفيد أبي عبد الله [illegible] عبد الرحمن [illegible]
[illegible] الله ونفع به الولد المحمد بدر الدين أبو عبد الله [illegible] الإمام العالم [illegible]
أبي العباس أحمد [illegible] عبد الله القاهري [illegible] الله وشهاب الدين أبي عبد الرحمن عبد الله الصوفي
الناظر المحاسبي [illegible] أبو عمر [illegible] الحجي والد بلغه الله آماله والإمام [illegible]
[illegible] عبد الله [illegible] نفع الله ببركته والحدث [illegible]
[illegible] يوسف الدميالي [illegible] الدين أبو يعيش [illegible] نفع الله به وجمال الدين أبو يوسف
[illegible] الصم الدمشقي [illegible] بالمطر [illegible] وأبو بكر حافظ المحدثين
[illegible] الحرم [illegible] النسي الحنبلي [illegible] أحمد [illegible] قاسم [illegible] الأنصاري المقسطي
[illegible] الفقيه [illegible] عبد الله [illegible] والد [illegible] القطبي رحمه الله
[illegible] الأربعاء [illegible] ربيع الآخر [illegible] بالمدرسة الظاهرية والقاهرة المعز
[illegible] على [illegible] أبي [illegible] الفارق [illegible] المذكور معروف بصحبة الجميع [illegible]
صحيح ذلك وكتبه [illegible] وأوله [illegible] سماعه [illegible] المرور خلف

سمع جميع هذا الجزء على مخرجه سيدنا الإمام العالم الحافظ [illegible] العلامة [illegible]
[illegible] عبد الله [illegible] نحن [illegible] الإمام الفاضل [illegible]
[illegible] عبد الله [illegible] الأمين [illegible] العراق والحاج [illegible]
[illegible] عبد الله [illegible] الشيخ [illegible] الصواب
[illegible] عمر [illegible] عيسى [illegible] الدمياطي [illegible]
[illegible] الله [illegible] الماشي [illegible] الحنبلي [illegible]
[illegible] الحنبلي [illegible] الحرم [illegible] الله [illegible]
[illegible] الله [illegible] الله [illegible]

[illegible] جميع هذا الجزء [illegible] الإمام العالم الحافظ [illegible]
[illegible] عبد الله [illegible] عبد العزيز [illegible] الإمام [illegible]
[illegible] عبد الله [illegible] عيسى [illegible] الله [illegible]

[illegible] شرف الدين أبو حفص الحلبي الفلاسي المحدث
حدثنا وأنبأنا أبو [illegible] بن [illegible] جابر لفظه قال أنا أبو [illegible] شهر
عبد المطلب [illegible] أنبأنا [illegible] العباسي الحنفي الحلبي سماعا
عليه كتابة أبو سعد عمر بن علي بن الحسين المحمودي قراءة عليه [illegible] في المحرم
سنة ست وأربعين وستمائة أنا العاصي [illegible]
جعفر المرخشي الحافظ من حفظه في صفر سنة [illegible]
أنا أبو محمد عبد الرحمن بن محمد بن سعيد المعروف [illegible]
أنا أبو سعيد [illegible] محمد بن زياد [illegible] ثنا سعد بن [illegible] ثنا سفيان عن الزهري سمع
سهل بن سعد الساعدي يقول اطلع رجل من [illegible] في جحر في باب النبي صلى الله عليه وسلم
ومعه مدرى يحك بها رأسه فقال لو أني أعلم أنك تنظر لطعنت به في عينك
إنما جعل الإذن من أجل النظر رواه [illegible] عليه [illegible] سفيان
أنشدنا ابن بسرة لنفسه يمدح أصحاب الحديث

إن كنت تبغي الشرف والفضل والنظرا
[illegible] أصحاب الحديث مكرما ومغتبطا
وكن عليهم [illegible] مسعفا
عليهم [illegible] الفضل [illegible]
[illegible]
إياك [illegible]
[illegible] ملف
[illegible]
[illegible]
[illegible]

[illegible] وصلى الله على سيدنا محمد وآله وصحبه وسلم
[illegible] وقد قرأت جميع هذا الجزء على الشيخ الإمام العالم الحافظ العلامة عمدة
[illegible] الطلبة شرف الدين أبي محمد وأبي محمد عبد المؤمن بن خلف بن أبي الحسن بن
أبي الحسن بن موسى الدمياطي عمر الله له ولوالديه فسمعه الإمام العالم نور الدين أبو
علي بن جابر بن علي الهاشمي وولد المسمع ولي الدين أبو المبارك محمد وبدر الدين
وصدر الدين علي بن محاسن ناصر الدين محمد بن محمد بن عبد القوي المصري المؤذن بالعزي عرف بابن
الأنزاري وحسام الدين أحمد بن سالم بن محمد بن المستشي وعز الدين حسن بن علي بن أسعد
البغدادي وعماد الدين محمد بن يعقوب بن بدران الجزاري ومحيي الدين محمد بن عبد الله
بن إبراهيم بن علي الهيت الحنفي وعماد الدين محمد بن عمر الجزري الدمياطي وبهاء الدين محمد
شرف الدين الحسن بن علي بن عيسى بن النصري و[illegible] الدين حسام بن إبراهيم بن علي بن
ومحيي الدين عبد الوهاب بن مؤمن بن حسن الأربلي وعز الدين
بن النصري وشمس الدين أبو الثناء محمود بن حسن بن محمد بن خلف المنبجي وصح ذلك
في يوم الأحد رابع عشر صفر سنة خمس وتسعين وستمائة [illegible] محمد بن عبد الرحمن بن
[illegible] وحده وصلوا به على سيدنا محمد خير خلقه وآله وصحبه وسلامه إلى يوم

الربع والثلثون

الجزء الخامس والثلثون من جمع شيوخ

العبد الفقير إلى عفو ربه
المستغفر من زلله وذنبه
أبي أحمد ومحمد عبد المؤمن بن خلف بن أبي الحسن الدمياطي غفر الله له
في سنة سبعة وعشرين وستمائة عمر الله به

شبكة الألوكة
www.alukah.net

بسم الله الرحمن الرحيم

عمر بن ابي نصر
ابن ابي الفتح بن ابي نصر بن محمد ابو حفص الجزري النحاس البزاز التاجر
المعروف بابن عوه بفتح العين المهملة وتشديد الواو
قرأ على ابي جعفر عمر بن ابي نصر الجزري قراءة عاصم من طريق
في الكرة الثانية اخبرنا ابو القاسم هبة الله بن علي بن مسعود بن
ثابت بن هاشم بن غالب الانصاري الخزرجي قراءة عليه وانت تسمع
انا ابو جعفر يحيى بن المشرف بن علي بن الخضر النمارقي في رجب سنة
سبع عشرة وخمسمائة بمصر انا ابو العباس احمد بن سعيد بن احمد
بن نفيس المقرئ قراءة عليه في شعبان سنة احدى وخمسين واربعمائة
انا ابو الحسن علي بن الحسين بن بندار بن عبيد الله بن بندار قاضي اذنه بمصر
قراءة عليه في داره وانا اسمع في شعبان سنة ثمان وثلاثمائة قال انا
ابو طاهر احمد بن احمد بن ابراهيم قال انا سعدي الباسي امام الطائفة
نا يحيى بن عثمان نا ابو بشر سويد عن سفيان الثوري عن يونس بن عبيد عن علي بن
الحسن ويحيى بن ابي اسحاق عن انس بن مالك قال خرجت مع رسول الله
صلى الله عليه وسلم الى مكة فكان يقصر الصلوة ثم قدمنا مكة
فاقمنا بها عشرا نقصر الصلوة رواه البخاري عن ابي نعيم
وقبيصة عن سفيان عن يحيى بن ابي اسحاق عن انس ليس فيه يونس بن عبيد
وعلي بن الحسن وكذلك رواه مسلم عن ابن نمير عن ابيه وعن ابي كريب
عن ابي اسامة جميعا عن الثوري كما رواه البخاري ورواه مسلم
ايضا والترمذي من حديث شعبة عن يحيى ورواه مسلم ايضا والنسائي
من حديث شعبة وابن عيينة عن يحيى ورواه النسائي ايضا واباحة
من حديث يزيد بن زريع عن يحيى ورواه ابو داود من حديث وهيب عن يحيى
مؤيد بن عوه بجزيرة ابن عمر توفي بالموصل سنة ثلاث وثمانين وخمسمائة
عمر بن يحيى بن عمر بن حميد بن عبد الواحد ابو حفص الكرخي

سالم عن جابر تسموا باسمي ولا تكتنوا بكنيتي وروى ابو داود من حديث
ابي الزبير عن جابر من تسمى باسمي فلا يكتن بكنيتي ومن اكتنى بكنيتي فلا يتسم
باسمي وروى من حديث ابن الحنفية عن ابيه قال قلت يا رسول الله ان ولد لي
بعدك ولدا اسميه باسمك واكنيه بكنيتك قال نعم احاز لعيسى
هذا شهده عبد الخالق بن سعد وجعفر بن عبد الله بن محمد الدامغاني وابو بكر
عبد العزيز بن محمد بن احمد بن النقور وفاطمة بنت علي الزقاق ويحيى بن سعد وعلي بن
المبارك بن نغوبا بن عبد الله بن الخشاب واخرون مولد الخياط بكرخ في اخر
شوال سنة احدى وخمسين وخمسمائة ووفاته تعالى في اواخر سنة اثنتين
وخمسين وستمائة وقد جاوز المائة

عيسى بن طاهر بن نصر الله بن جهبل ابو القاسم الحلبي الشافعي الفرضي
الحاسب العدل قرأ على الشيخ الصالح ابي القاسم عيسى بن طاهر بن علي
اخبرك الحافظ ابو محمد القاسم بن الحافظ ابي القاسم علي بن الحسن رحمه الله
الدمشقي الشافعي قراءة عليه وانت تسمع قال انا ابو الحسن علي بن المسلم بن محمد
الفتحي على السلمي الشافعي قال نا ابو محمد عبد الله بن احمد بن محمد الكتاني
لفظا في شهر رمضان سنة خمس وسبعين واربعمائة ح وكتب الي ابو الحسن
البغدادي عن ابي المعالي الفضل بن طاهر عن الكتاني انا القاضي ابو طاهر
حمزة بن الحسين النصيبي قراءة عليه بنصيبين نا ابو الحسين عبيد الله بن يحيى
ابن ابي شيخ نا يوسف بن يعقوب نا محمد بن ابي بكر نا سليمان بن داود قال نا
عمر بن الفطان عن قتادة عن الحسن عن ابي بكرة ان رسول الله صلى الله عليه
وسلم قال صوموا لرؤيته وافطروا لرؤيته فان غم عليكم فاكملوا العدة

عيسى بن عبد الباقي بن المودود بن ثابت ابو سكندر بن لقيطة
ابو سكندر بن ابي واجاز في جميع مروياته وتوفي تعالى في الرابع من شهر
رجب سنة احدى واربعين وستمائة

عيسى بن محمد بن حسان بن جواد بن خزرج علي بن ثابت علي بن سليمان بن ابراهيم
عبد العزيز بن سعيد اخي قيس ابن سعد بن عبادة بن دليم بن حارثة

ابن ابي حزيمة بن ثعلبة بن مظرفة بن الخزرج الاصغر بن ساعدة بن
كعب بن الخزرج الاكبر اخي الاوس ابني حارثة بن ثعلبة العنقاء بن
عمرو من بقيا الخارج بولده وولد ولده من العمر ابا وسيل العرم من
ابن عامر ماء السما بن حارثة الغطريف بن امرئ القيس البطريق بن ثعلبة
البطول بن مازن وما زن جماع غسان وغسان ماء يشرب به ورهط
شربوا منه بن الازد بن الغوث بن نبت بن مالك بن زيد بن كهلان اخي حمير ابي
سبا بن يشجب بن يعرب بن قحطان وقحطان جماع اليمن كلها ابو القاسم
ابي عبد الله الاوسي الانصاري الخزرجي الساعدي المصري الاسواني
الشافعي العدل المنعوت بالنجم عن شيخنا محمد بن مفضل
قراءة عليه على ابي القاسم عيسى بن محمد بالقاهرة قديما علينا انشدنا
ابو الفضل منوجهر بن محمد بن تركانشاه ببغداد في جمادى الاخرة سنة
اربع وسبعين وخمسمائة قال انشدنا ابو محمد القاسم بن علي بن محمد الحريري
البصري لنفسه

تبا لطالب دنيا ثني اليها انصبابه
لما يستفيق غراما بها وفرط صبابه
ولو درى لكفاه ما يروم صبابه
وانشدنا ايضا قال انشدنا منوجهر انشدنا الحريري لنفسه

وقع الشوا بشيبه والدهر بالناس قلب
ازدان بوما الشحيح فقد غدا بتغلب
فلا تثق بمبيض من برقه فهو خلب
واصبر اذا هو اضرى بك الخطوب والكرب
فما على التبر عار في النار حين يثلب
وانشدنا عيسى قال انشدنا الحريري لنفسه

عبيد بن مظفر بن عبد الله ابي البركات ومحمد العباسي الواثق الدمشقي
قراءة عليه على عيسى بن مظفر بالقاهرة اخبرك ابو علي [illegible]
قراءة عليه وانت تسمع به منوا ابو القاسم هبة

عبد الواحد الشيباني انا ابو علي الحسن بن علي بن محمد التميمي انا ابو بكر احمد بن جعفر
بن حمدان القطيعي نا عبد الله بن احمد بن حنبل حدثني ابي نا عبد الله بن عمر قال انا
اسماعيل يعني ابن ابي خالد عن قيس قال قام ابو بكر رضي الله عنه فحمد الله
واثنى عليه ثم قال ايها الناس انكم تقرؤن هذه الاية يا ايها الذين امنوا
عليكم انفسكم لا يضركم من ضل اذا اهتديتم وانا سمعنا رسول الله
صلى الله عليه وسلم يقول ان الناس اذا رأوا المنكر فلم يغيروه اوشك ان
يعمهم الله بعقابه ۝ رواه ابن ماجه في الفتن عن ابي بكر ابي شيبة
عن ابن نمير ورواه ابو داود والترمذي والنسائي من طرق الى اسماعيل

من اسمها عائشة عائشة سبعة عشر عائشة بنت عتيق بن عبد الله
الميمون بن عتيق بن عبد الله بن محمد بن يحيى بن عتيق بن عبد الله بن عيسى بن ورداء
ام الحسن بنت ابي اليمون المصرية اخت خديجة قرأت على عائشة بنت
ورداء بن يغسطاط بمصر اخبرك ابو القاسم هبة الله بن علي بن مسعود بن ثابت
انا هاشم بن غالب الخزرجي قراءة عليه وانت تسمعين قال انا ابو صادق مرشد بن
يحيى بن القاسم بن علي بن محمد بن خلف المدني المقرئ البزار انا ابو الحسن علي بن
عمر بن محمد بن حفصة الحداد نا الحافظ ابو القاسم حمزة بن محمد بن علي بن محمد
العباس الكناني املاء في سلخ ربيع الاول سنة سبع وخمسين وثلثمائة
وفيها مات انا ابي بكر احمد بن محمد بن نافع نا ابو مصعب الزهري نا مالك بن
انس عن ابن شهاب عن عبد الله بن عبد الله بن عتبة عن ابي هريرة ان رجلا من اهل
البادية اتى النبي صلى الله عليه وسلم فقال ان امرأتي ولدت غلاما اسود
فقال النبي صلى الله عليه وسلم هل لك من ابل قال نعم قال ما الوانها قال حمر
قال هل فيها من اورق قال نعم قال فانى ترى ذلك قال نزعه عرق قال
ولعل هذا نزعه عرق ۝ رواه البخاري في الطلاق عن يحيى بن بكير عن
مالك ورواه مسلم من حديث معمر وابن اسحاق وسفيان عن ابن شهاب
توفيت عائشة بنت ورداء بالفسطاط ليلة الثلاثاء لست خلت
رمضان سنة اثنتين وخمسين وستمائة ودفنت من الغد يوم
[illegible] في المقطم ۝

حرف الغين من اسمه غاز

غاز بن أبي الفضل عبد الوهاب أبو مجاهد الدمشقي الحلاوي
قرأت على غاز الحلاوي بدمشق أخبرك أبو حفص بن أبي بكر بن النقاش
البغدادي فيما أجازه عنه وأنه سمع أبا القاسم هبة الله بن محمد بن
عبد الواحد السمسار أبا طالب محمد بن إبراهيم البزاز أبا بكر محمد بن
عبد الله الشافعي بنا إسحاق بن الحسن الحربي بنا الحسن بن موسى قال بنا
شيبان بن عبد الرحمن عن قتادة عن أنس قال دخل النبي صلى الله عليه وسلم
إلى جنب الشعير وأهله يسفه ولقد سمعته يقول مر أربعون ولد
بمحمد وآل محمد ما أصبح عند آل محمد صاع حب ولا صاع تمر وإنه على
السلام يوم يبدأ تسع نسوة ولقد هم يوم بدر عالية عند يهودي
أخذ منه طعاما ما وجد ما يفتكه رواه الإمام أحمد عن الحسن بن موسى
ورواه أبو حاتم في الزهد عن أحمد بن منيع عن الحسن بن موسى الأشيب
وبه إلى الشافعي بنا معاذ بن الحكم بنا سعيد بن منصور بنا إسماعيل
بن زكريا عن حجاج بن دينار عن الحكم عن حجية بن عدي عن علي بن العباس
سأل النبي صلى الله عليه وسلم عن نعجة يصدقه قبل محلها فرخص له
رواه الإمام أحمد وأبو داود عن سعيد بن منصور ورواه الترمذي عن
عبد الله بن عبد الرحمن وأبي حاتم بن محمد بن يحيى جميعا عن سعيد بن منصور ٥
توفي الحلاوي يوم الثلاثاء رابع صفر سنة تسعين وستمائة بالبيمارستان
المنصوري بالقاهرة ودفن بسفح المقطم وقد قارب الخمسين وسبعين

غالب بن محمد بن منصور أبو [illegible] بن أبي غالب بن [illegible] الحربي
البخاري قرأت على غالب بن محمد بالحرم الطاهري عن بغداد أخبرك القاضي
أبو منصور عبد الملك بن المبارك بن عبد الملك الحربي فيما أجازه عنه وأنه سمع
أبا أبو منصور عبد الرحمن بن محمد بن عبد الواحد القزاز أبا القاضي أبو الحسين
محمد بن علي بن محمد بن المهتدي بالله أبا أبو حفص عمر بن أحمد بن عثمان بن أحمد بن شاهين
بن عبد الله بن محمد البغوي بنا خلف بن هشام بنا حماد بن زيد عن ابن جريج عن
عطاء عن جابر قال أفضل رسول الله صلى الله عليه وسلم صبح رابعة من
ذي الحجة [illegible] جاء علي رضي الله عنه يقول لبيك بما أهل به

عليه وسلم أو قال لبيك بحجة النبي صلى الله عليه وسلم فأمره رسول الله
صلى الله عليه وسلم أن يقيم على إحرامه وأشركه في الهدي
رواه النسائي في الحج عن عمران بن يزيد عن شعيب بن إسحاق عن ابن جريج به

من اسمه غانم بن حسن بن عبد السلام أبو المظفر
الصقلي الكاتب المقرئ أنشدنا غانم بن حسن بالقاهرة قال أنشدنا
أبو الفضل اسم عبد الله بن الحسين بن عبد الله بن الحسين بن رواحة الأنصاري
الخزرجي بمدينة بن رواحة بحلب فأنشدني إلا أنشدنا أمر على
تقبيله بنا الإمام أبي الفرج غيث بن علي الأرمناز لنفسه
سلام على هند وإن بعدت عنا فقد خلفت قلبا بتيبيا بها مضنا
بظل مدى الأيام يقرع سنه ولا غرو للمشتاق أن يقرع السنا
ويمشي على جمر الغضا متقلبا ويبكي على أوطانه أبدا حزنا
ويرقب نجما لا يغور ويرتجي خيالا من الأحباب يأتيه الحسنا
ترى يجمع الأيام شملي بحلق على روضة غناء طيبة المغنى
وأنهار نوري والبساتين حولها وأطيارها تبكين شجوا وتندبنا
تمنيتها دارا أحل بقربها رضيت ولو كانت منازلها سجنا
بلاد دريا بها المسك والراح ماؤها فتوبيزا في الهوى نحوها سرا
لأن بها أحباء لي عزيزة وقد أخذت قلبي لها قربها رهنا
وأصبحت في دار غريبا بأرضها بعيدا ولا قلب وما طاب لي سكنا
وبالإسناد إلى الغيث قال

وحلت في بركيضا عنه أبعد الحلا صوفدا وقعت في النبه
وإلى سبيل الإبراء ودبه ولا إلى الوطن أرجو أتلافيه
حلت في منزل الغربة في جاورهم والدمع يضحي والوجد يغربه
وعندي من شعرها جزء مفرد بخط الشيخ وبه سمعته أنا
وهذه الأبيات منه من ملكي المسند الدمشقي وعبد الرحمن علي عمار
المصري بإجازتهما من تقييده ٥ توفي غانم هذا بالقاهرة في

في ذي الحجة قبل العيد بيومين او يومه سنة ثلث واربعين وسماية
غ نهر معوان بن سليمان ابو محمد البصري الفقيه ببغداد
وكان من طلبة الحديث سمع وجماعة من اهل بلده وسمع معنا على
شيوخ بغداد وخرج اجزاء من روايته بخطه وسمعته منه
وهو يقرأ وانشدنا ببغداد قال انشدنا محمد بن ابي الفرج
الابرقي لنفسه بالبصرة

قد كنت امدح من يعير كتابه واذمه في منعه من طالب
حتى اعترف الناس كلهم بانه نعلمت ان ليس المعير مصاب
هذا وان حكم الزمان بشقوة فاعير هزاتك وبكاتب
ان كان عندك كتاب نسخه الا حظيت بحسنه من مصاب
خذ قول نصح يا اخي ولا تعر ابدا كتابا ما حييت وجانب

حرف الفاء من اسمه فتح وفتوح

لا شيء

فتح بن موسى بن حماد بن عبد الله بن علي ابو نصر المغربي القصري قصر ابن
عبد الكريم الفقيه الاديب الاصولي سمع على ابي نصر فتح بن موسى
وانا اسمع بدار الوزارة وابي الحسن سعيد بن محمد بن الحسن الكندي
قراءة عليه بدمشق انا ابو بكر محمد بن عبد الله بن الدباري انا ابو اسحاق
ابراهيم بن عمر بن احمد العسقلاني انا عبد الله بن ابراهيم بن عوف انا ابو مسلم
ابراهيم بن عبد الله البصري نا محمد بن الملك الانصاري نا سليمان
التيمي عن ابي نضرة عن ابي سعيد ان رسول الله صلى الله عليه وسلم
نهى عن نبيذ الجر وان يخلط بسر وتمر وان يخلط تمر وزبيب
رواه مسلم من حديث سليمان بن المغيرة والترمذي من حديث حميد
والنسائي من حديث ابن المبارك عن التيمي وقال الترمذي
حسن صحيح ورواه مسلم ايضا من حديث عبد الاعلى عن ابي نضرة
وفي الجزء الخامس والاربعين من ذكر ما يروى عن جماعة

وتوفي بأسيوط من صعيد مصر في رابع جمادى الاولى سنة
ثلث وستين وستماية عفا الله عنا وعنه **فتوح** بن حامد بن
محمد بن محمود بن محمد ابو الفتوح البغدادي الرصافي قرأت
على ابي الفتوح بدار الخلافة المهدي بشرقي بغداد اخبركم ابو طاهر
المبارك بن المبارك المعطوش قراءة عليه وانا اسمع سنة اربع وخمسين
وخمسماية اخبرنا ابو القاسم هبة الله بن محمد بن عبد الواحد الشيباني انا ابو علي محمد بن
سعد التميمي انا ابو بكر احمد بن جعفر بن حمدان القطيعي نا عبد الله
بن احمد بن محمد بن حنبل حدثني ابي نا عبد الرزاق بن همام نا معمر نا مالك عن الزهري
عن عطاء بن يزيد عن ابي سعيد الخدري قال قال رسول الله صلى الله
عليه وسلم اذا سمعتم النداء فقولوا كما يقول المؤذن اخبرناه
موافقة الشيوخ الاجلاء عبد العزيز بن عبد المنعم بن ابراهيم وعلي بن
هبة الله بن سلامة وعلي بن محمود بن احمد وعلي بن زيد بن علي وظافر بن
طاهر بن ظافر واحمد بن محمد بن عبد العزيز وفتح بن عبد الكريم بن عبد الله
وعبد الله بن الحسن بن عبد الله وعبد الوهاب بن ظافر بن علي وعبد الرحمن بن الحسن
بن عبد الرحمن ويوسف بن عبد المعطي بن منصور ويوسف بن محمود بن الحسن
بن معبد بن يحيى الزعفراني ابي بكر البلخي والاعز بن فضائل العليق
واجازني علي بن سنجاوند وعبد الرحمن بن عبد الله بن عبد الصفاوي وجعفر بن
علي الهمذاني انا علي بن مختار الغزنوي وحسن بن ابراهيم بن دينار قالوا
انا الامام الحافظ ابو طاهر احمد بن محمد بن احمد بن محمد الاصبهاني الحافظ سماعا
ابي البلخي وابي العليق قالا نا ابو محمد عبد الرحمن بن حمدان بن الحسن
الدوني الفقيه بالدون انا ابو نعيم احمد بن الحسن بن محمد بن الكساء
الفارسي بنوقان انا ابو بكر محمد بن اسحاق بن السني الحافظ
انا ادم بن شعيب النسوي نا قتيبة بن سعيد البلخي وعتبة بن عبد الله
الدمشقي قالا نا عبد الرحمن بن نمر عن عطاء بن يزيد عن ابي سعيد ان رسول الله
صلى الله عليه وسلم قال اذا سمعتم النداء فقولوا مثل ما يقول المؤذن
هكذا رواه موافقة ايضا علي بن ابي علي الانصاري عن

أخبرنا أبو طاهر أحمد بن محمد السلفي أنا أبو جابر بن أحمد بن جعفر
الخلفي أنا أبو القاسم عبد الرحمن بن أبي بكر الهمذاني أنا أبو محمد عبد الله
بن محمد بن جعفر بن حيان بن أبي الشيخ الأصبهاني ثنا قتيبة بن سعيد ثنا مالك عن الزهري عن
عطاء بن يزيد عن أبي سعيد أن النبي صلى الله عليه وسلم قال إذا سمعتم النداء
فقولوا مثل ما يقول وأخبرناه موافقة أنا ابن خليل
على بدل أنا أبو الكمال أنا الحداد ح وقرئ على أبي ظاهر أنا أحمد بن
عن الحداد أنا أبو نعيم الحافظ ثنا محمد بن بدر ثنا بكر بن سهل ثنا عبد
ثنا مالك عن ابن شهاب عن عطاء بن يزيد الليثي عن أبي سعيد أن
رسول الله صلى الله عليه وسلم إذا سمعتم النداء أو الأذان فقولوا مثل
وفي حديث محمد بن أسامة أن رسول الله صلى الله عليه وسلم قال إذا
سمعتم فقولوا مثل ما يقول المؤذن رواه النسائي عن يوسف
ورواه مسلم عن يحيى بن يحيى ورواه أبو داود عن القعنبي
عن قتيبة وعن إسحاق عن معمر ورواه النسائي عن عمرو
عن عمرو بن علي عن يحيى بن سعيد ورواه ابن ماجه عن أبي بكر بن أبي شيبة
عن زيد

وللموطأ

وزيد

مرا

ثم رقيبا

دار الأوصلي

أنا أحمد

الجوهري حدثنا

من لفظه بالموصل قال أنا أبو

يوسف أبي الفتح بن الشمناء

سكة العباد بين الموصل قال أنا أبو المكارم

أبو الفضل ابن شمينة الجوهري بالموصل قال أنا

الحسين بن نصر

أنا محمد بن يوسف البغدادي عن أبي عمرو عثمان بن محمد بن يوسف بن زيد
عن أبي بكر محمد بن عبد الله بن إبراهيم الشافعي عن إسحاق بن إبراهيم الحنظلي عن عبد الله
بن مسلمة بن قعنب القعنبي الحارثي قال قرأت على مالك بن أنس عن محمد بن
عبد الله بن عبد الرحمن بن أبي صعصعة المازني عن أبيه عن أبي سعيد
رسول الله صلى الله عليه وسلم قال ليس فيما دون خمسة أوسق
صدقة وليس فيما دون خمس أواق من الورق صدقة وليس فيما
دون خمس ذود من الإبل صدقة أخبرناه عاليا أبو نصر
بن يوسف أنا أبو الحسين بن يوسف قال أنا يحيى بن
جازم قال شهدت أنا أبو الحسين بن يوسف قال أنا يحيى بن أبي والد
قال أنا أبو [illegible] محمد بن يوسف فذكره رواه البخاري عن ابن يوسف
عن مالك وبإسناد المالكي إلى القعنبي قال قرأت على مالك بن أنس
عن عمرو بن يحيى المازني عن أبيه أنه قال سمعت أبا سعيد الخدري يقول
قال رسول الله صلى الله عليه وسلم ليس فيما دون خمس ذود صدقة
وليس فيما دون خمس أواق صدقة وليس فيما دون خمسة أوسق
رواه أبو [illegible] دعا أبا حنيفة إلى الموافقة ورواه البخاري وعنه طرق مسلم
أحدها [illegible] سعيد عن مالك ورواه [illegible] حدثنا عبد الله وكيع عن سعيد
وابن جريج [illegible] عن عمرو بن يحيى ورواه أيضا وكيع عن سعيد
عن عمرو بن يحيى عن أبيه وعمرو بن يحيى عن أبيه عن يحيى عن أبيه به
أنشدنا أحمد فيما أجاز لنا بالموصل قال أنشدنا الصاحب
أبو [illegible] المبارك بن أحمد بن [illegible] الموصلي المعروف بابن
[illegible] نفسه

[illegible] نصح نفر [illegible] فما كان [illegible] نصحا [illegible]
[illegible] الرجال [illegible] حليما [illegible] جاهل
[illegible] أسد [illegible] أسنوا [illegible]
[illegible] الأسود [illegible] ط [illegible] أمر [illegible]
[illegible] أعناقها [illegible] أعناقها [illegible] الغرج

أنشدنا أيضا قال أنشدنا ابن المستوفي لنفسه

أراكم فاعرضين عنكم وفي من الشوق ما نهضه قائل
وماذا الصبر أو السلوة ولكنني عاشق عاقل

فخر أو ابن عثمان محمد بن حاجي أبو الخير الدولي الصوفي المقرئ
نزيل القاهرة قرأ على أبي الخير فخر أور الصوفي بالقاهرة أخبرنا
أبو القاسم هبة الله بن علي بن مسعود الأنصاري وأبو عبد الله محمد بن
حامد الأنصاري قراءة عليهما وأنا أسمع قالا أنا أبو الحسن
الخضر بن عمر القرافي أو صنو قال الأنصاري سماعا وقال الآخر إجازة
أنا أبو القاسم عبد العزيز بن الحسن بن إسماعيل الغساني الضرير قال
أخبرني والدي أبو محمد الحسن بن إسماعيل بن محمد الضرير أبو بكر أحمد بن
مروان بن محمد بن مالك المالكي الدينوري القاضي قال في كتاب المجالسة
لنا عبد الله بن روح المدائني نا شبابة بن سوار نا [illegible] المغيرة
عن ثابت البناني عن عبد الله بن رباح الأنصاري [illegible] صاحب
النبي صلى الله عليه وسلم قال قال النبي صلى الله عليه وسلم في مسيره له
أن يطع الناس أبا بكر وعمر بن شهاب رواه مسلم مختصرا الصلاة
عن شبابة عن سليمان وبه إلى الدينوري نا إبراهيم بن حمزة الزبيري
ابن أبي عمر عن ابن عيينة عن الزهري قال توفي أبو بكر رضي الله عنه يوم الجمعة
لجمعة لسبع ليال بقين من جمادى الآخرة بينه وبين عمره وكانت
وفاته سنتين وثلاثة أشهر وثلاثة أيام وصلى عليه عمر وكانت
امرأته فلما مات حمل على السرير الذي كان ينام عليه النبي صلى الله
عليه وسلم ودفن في بيت عائشة مع النبي صلى الله عليه وسلم وكان قال
[illegible] نظري بابنه فأزاد ذلك أبا بكر زولنا
[illegible] فرد به على المسلمين [illegible] ما نلنا من أموالهم إلا ما كنا
[illegible] من جريش طعامهم [illegible] منا على ظهورنا من أخشن
[illegible] فإذا أبو بكر وجرد في طيفه [illegible] أنصاري جسده
[illegible] فلما جاء الرسول إلى عمر بن الخطاب رضي الله عنه قال

عبد الرحمن بن عوف يا أمير المؤمنين أتستلب هذا آل أبي بكر فقال عمر [illegible]
ورب الكعبة لا يتأمر بها أبو بكر في حياته فأخلها بعد وفاته
الله أبا بكر لقد كلف من بعده تعبا طويلا ٥ توفي فخر أور بالقاهرة
في يوم السبت الثامن والعشرين من صفر سنة أربع وخمسين وستمائة
بالقاهرة وسئل عن مولده فقال لا أعرف السن المقدر كان عمري خمسين سنة

من اسمه فراس وفرج فراس بن علي بن زياد معروف بن
أحمد الكناني أبو العشائر الكناني العسقلاني المحتد
حلبي المولد والوفاة والمجد أخوا [illegible] أخبرنا العدل أبو العشائر سعود بن
فراس بن علي بن [illegible] قراءة عليه وأنا أبو طاهر بركات بن إبراهيم بن طاهر
بركات بن إبراهيم الخشوعي قراءة عليه أنا أبو محمد هبة الله بن أحمد بن محمد ابن
الأكفاني أنا أبو بكر أحمد بن علي بن ثابت الخطيب البغدادي ح وكتب
إلينا أبو الحسن [illegible] البغدادي عن أبي المعالي أنا سعد الخير عن الخطيب قال أنا
أبو الحسن محمد بن [illegible] بن رزق نا أبو عمر الزاهد محمد بن عبد الواحد نا أحمد بن
زياد الفراء نا [illegible] بن النعمان نا فليح بن سليمان عن أبي طوالة
عن سعيد بن يسار عن أبي هريرة قال قال رسول الله صلى الله عليه وسلم
من تعلم علما مما يبتغى به وجه الله لا يتعلمه إلا ليصيب به عرضا
من الدنيا لم يجد عرف الجنة يوم القيامة يعني ريحها رواه
أبو داود في العلم وابن ماجه والنسائي جميعا عن [illegible] عن
شريح بن النعمان واسم أبي طوالة عبد الله بن عبد الله بن معمر بن حزم وأبي الله
مولد فراس في ذي القعدة سنة [illegible] وثمانين وخمسمائة بدمشق
وتوفي بها ليلة الخميس الخامس والعشرين من شعبان سنة [illegible] وستمائة

فرج بن عبد الله الحبشي أبو الغنائم فتى أبي جعفر القرطبي
قرأ على فرج بن عبد الله بجامع دمشق أخبرنا أبو طاهر بركات بن
إبراهيم بن طاهر بن بركات بن إبراهيم الخشوعي قراءة عليه قال أنا أبو محمد
عبد الله بن أحمد بن محمد ابن الأكفاني أنا أبو القاسم الحسين بن محمد ابن
الحصين الدمشقي العدل أنا أبو بكر عبد الله بن محمد بن عبد الله بن [illegible]

البغدادي بدمشق نا أبو يوسف يعقوب بن أحمد بن
عبد الله الجصاص الدمشقي نا حفص بن عمر والربالي نا عمر بن علي عن
سفيان الثوري عن أبي بردة عن أبيه عن جده أن رسول الله
صلى الله عليه وسلم قال مثل المؤمن فيما بينهم كمثل البنيان يشد
بعضه بعضا ويشد بعضه بعضا ○ رواه البخاري في الصلوة
عن خلاد بن يحيى وفي الأدب عن الفريابي جميعا عن الثوري ورواه
النسائي عن محمد بن البهتري عثمان عن عبد الله بن جهد عن أبيه
عن يزيد بن عبد الله بن أبي بردة عن أبي موسى عن جده أبي بردة ورواه البخاري
أيضا ومسلم والترمذي من حديث أبي أسامة عن بريد بن عبد الله عن جده
أبي بردة عن أبي موسى ○ مولد فرج بن قبل الثلاثين وخمسمائة وتوفي
بدمشق يوم الثلاثاء رابع شوال سنة اثنتين وخمسين وستمائة ودفن بسفح قاسيون

من اسمه الفضل

فضل الله بن عبد الله بن عبد القادر بن عبد الله
الجيلي دوسنه عبد الله بن يحيى الزاهد بن محمد بن داود بن موسى بن عبد الله بن
موسى الجون بن عبد الله المحض الكبير المثنى بن الحسن علي بن أبي طالب
عبد المطلب بن هاشم بن عبد مناف المغيرة بن قصي بن كلاب
كذا أملى علي نسبه هكذا الشيخ أبو المحاسن بن أبي بكر بن أبي صالح
بن أبي عبد الله الجيلي الحنبلي البغدادي الدار والوفاة والمولد المنعوت بالموفق
قرأت على الشيخ أبي صالح أبي المحاسن فضل الله بن عبد الرزاق بن عبد القادر
الجيلي بمنزله بالجانب الشرقي ببغداد أخبرك أبو السعادات المبارك
وبدعي نصر الله بن عبد الرزاق بن محمد بن عبد الواحد الغزاز وبعبد الله بن زريق
قراءة عليه وأنت تسمع في رابع عشر ذي القعدة سنة اثنتين وثلاثين وخمسمائة
أن أبا الحسين المبارك بن عبد الجبار بن أحمد الصيرفي وبعبد الله بن الطيوري
قراءة عليه وأنا أسمع في رجب سنة خمسمائة وهو آخر حديث حدث عنه قال أخبرنا
أبو القاسم عبد الله بن عبيد الله بن عبد الله الخرقي نا أبو بكر أحمد بن سلمان
بن الحداد نا الحسن بن مكرم البزاز نا حجاج بن محمد الأعور قال قال ابن
جريج حدثني عثمان بن أبي سليمان عن علي الأزدي عن عبيد بن عمير عن

عبد الله بن حبشي أن النبي صلى الله عليه وسلم سئل أي الأعمال أفضل
قال الإيمان بالله لا شك فيه وجهاد لا غلول فيه وحج مبرور وقيل فأي
الصلوة أفضل قال طول القنوت ○ رواه أبو داود في الصلوة عن أحمد بن حنبل
عن حجاج بن محمد وبه إلى الخرقي نا محمد بن عبد الله الشافعي حدثني أحمد بن
أحمد بن سليم السمسار نا عبيد الله بن محمد بن عائشة نا زيد بن الحباب
عن غالب القطان عن مالك بن دينار عن الأحنف بن قيس قال قال عمر بن الخطاب
يا أحنف قلة الضحك قلة هيبته ومن أكثر من شيء عرف به
ومن مزح استخف به ومن كثر كلامه كثر سقطه ومن كثر سقطه
قل حياؤه ومن قل حياؤه قل ورعه ومن قل ورعه مات قلبه ○
مولد فضل الله سنة أربع وسبعين وخمسمائة ببغداد سمع من عبد الله
بن شاتيل وابن بشران وابن كليب وهبة الله بن رضا وعبد الله بن حمد
ويوسف العاقولي وغيرهم وأجاز له عبد الحق بن يوسف وأبو جعفر
عفيف وأبو موسى الأصبهاني وغيرهم قرأت عليه عدة أجزاء عن
ابن شاتيل وحدث عنه بها سماعا والقزاز وابن كليب عن ابن رياح وفارقته
حيا ببغداد سنة خمس عشرة وستمائة ○ فضل بن علي بن
نصر بن عبد الله بن الحسين بن رواحة بن أبرهة بن عبد الله بن رواحة بن
عبيد بن ثعلبة بن عبد الله الصحابي بن رواحة بن ثعلبة بن امرئ القيس الأصغر
بن زيد بن امرئ القيس الأكبر بن مالك بن الأغر بن ثعلبة بن كعب بن الخزرج
الأصغر بن الحارث بن الخزرج الأكبر أخي الأوس ابني حارثة أبو الخير
الأنصاري الخزرجي الحارثي الحموي الأديب الأمين الشافعي
سكون النفس للمقدور طاعة وعمر الدهر للمغرور ساعة
فخفف ما استطعت من العواري وعش بالصبر واعبد بالقناعة
وتاجر بالأوامر والنواهي وأزمها تربح البضاعة
توفي بحماة سنة إحدى وستمائة في يوم الجمعة السابع والعشرين من
ذي الحجة نزل له أبو روح عبد المعز الهروي وغيره ومات

الفضل بن القاسم عبد الكريم بن ابرهيم بن الحسن بن صدقة ابو العباس
الكناني العسكري الفقيه وتسكره بفتح الباء الموحدة وسكون السين
المهملة بلدة بالمغرب من بلاد افريقية قرأت على الفقيه الصالح
ابي العباس الفضل بن القاسم بالاسكندرية في الرحلة الثانية اخبرك
ابو محمد عبد الكريم بن ابي القاسم ظفر بن شكر بن معتب بن رافع القيسي
المصري قراءة عليه انا الحافظ ابو القاسم علي بن الحسن بن هبة الله بن عبد الله
الحسين ابن عساكر بقراءته عليه ان الاربعين عن الاربعين من اربعين
ابي الفرج وكتب الينا عاليا ابو محمد عبد الله بن عمر بن علي بن حمويه الجويني
وابو اسحاق ابرهيم بن برهان بن ابرهيم بن خشوع وابو بكر عتيق بن ايوب بن
بن سلامة بن عبد الكريم السلماني وابو المكارم عبد الله بن عبد الكريم بن عبد الواحد
قالوا انا ابو القاسم علي بن عساكر الدمشقي الحافظ قراءة عليه ونحن نسمع
لجميع الاربعين المذكورة انا ابو الحسين مكي بن ابي طالب بن احمد بن البرود جزء
ثم الهمذاني الفقيه بمنى بقراءتي عليه انا ابو الحسن علي بن احمد بن محمد بن
خشنام الصيدلاني بنيسابور انا ابو سنان ذاكر بن امام ابو طاهر
محمد بن محمد بن محمش الزيادي املاء انا احمد بن محمد بن يحيى بن ملاعب
الدسع المكي نا سفيان بن عيينة عن ابي بن موسى عن نبيه بن وهب
عن ابان بن عثمان عن عثمان بن عفان انه بلغ به النبي صلى الله عليه وسلم
قال انه ينكح المحرم ولا يخطب رواه مسلم عن زهير والناقد وابي بكر عن
سفيان به وعن عبد الملك بن سعيد بن سويد عن ابيه عن جده
عن خالد بن زيد عن سعيد بن ابي هلال الليثي المصري عن نبيه فكاتبه
ابن عساكر سمعه من صاحب مسلم ورواه مسلم ايضا وابو داود والنسائي
من حديث مالك عن نافع عن نبيه **من اسمها فاطمة**
بنت احمد بن ثابت ابي نصر عبد السلام بن عبد الله بن احمد بن ابي بكر بن
ابي الحسن البغدادية الحريمية اخت عمر وقرة العين اخبرتنا فاطمة بنت احمد
قراءة عليها وانا اسمع بالحرم الطاهري عن بغداد قالت انا ابو المنجا عبد الله بن
عمر بن علي القرشي قراءة عليه ونحن نسمع وكتب الينا عالية ابو المنجا بدمشق

انا ابو الوقت عبد الاول بن عيسى بن شعيب السجزي قراءة عليه وانا نسمع
اخبرتنا سيدتي بنت عبد الصمد بن علي بن محمد الهرثمية قالت انا ابو محمد
عبد الكريم بن احمد بن محمد بن ابي شريح الانصاري انا ابو عبد الله محمد بن
عبد الصمد الهاشمي نا بكر بن سهل الدمياطي نا ابي سهل بن اسماعيل حدثنا
بشر بن بكر نا اسماعيل بن عياش حدثني عمران بن اسحق ابو هارون البصري
عن شعبة بن الحجاج عن معاوية بن قرة عن ابيه عن النبي صلى الله عليه وسلم
قال اذا هلك اهل الشام فلا خير في امتي ولا تزال طائفة من امتي ظاهرين على
الحق حتى يقاتلوا الدجال رواه الترمذي في الفتن عن محمود بن غيلان عن
ابي داود عن شعبة ولفظه اذا فسد اهل الشام فلا خير فيكم
ورواه ابن ماجه في السنن عن بشار عن غندر عن شعبة وليس فيه
ذكر اهل الشام **فاطمة** بنت احمد بن يوسف بن ابو رام بن عمر
بنت ابي العباس الشامية قرأت على فاطمة بنت احمد بالقاهرة اخبرك
ابو حفص بن ابي بكر بن ابي البقاء البغدادي قراءة عليه وانت تسمعين انا ابو غالب
احمد بن الحسن بن احمد بن البنا انا ابو محمد الحسن بن علي بن محمد المقنعي انا ابن مطير
نا محمد بن سليمان البزاز الخوشوي نا قتيبة بن سعيد نا حاتم هو ابن
اسماعيل نا يزيد بن ابي عبيد قال سمعت عبدا مولى ابي اللحم قال امرني مولاي بذلك فخطبني فاتيت
ابا قدر لحاجتي منه فزوجني فاطمة بنته فعلم مولاي بذلك فخطبني فاتيت
رسول الله صلى الله عليه وسلم فاخبرته بذلك فدعاه فقال ما حملك
على بيع المسلم على بيع اخيه من غير ان يأمره فقال انه جرى بيننا كلام
رواه مسلم عن قتيبة ولفظه ان اقدر لحاجة من القدر وفي رواية ان
اقدر لحاجة من قدر واقتدر اذا طبخ واطبخ والقدر المطبوخ يقال
انتم تقدرون ام تشتورون مولد فاطمة يوم الجمعة العاشر والعشرين
من شعبان سنة سبع وتسعين وخمسمائة بالقاهرة
فاطمة بنت ابرهيم بن عمر بن ابي بكر بن عبد الله بن سالم البغدادية الحريمية المعروفة
بابن الدردانة اثبت على قرأت على فاطمة بنت ابرهيم وانا اسمع عن
ابي الفتح محمد بن احمد بن بختيار المنداي الواسطي اجازة انا ابو القاسم
عبد الله بن احمد بن عمر الخريري انا ابو اسحاق ابرهيم بن عمر بن احمد الدمشقي

الجزء السادس والثلاثون من معجم شيوخ

العبد الفقير الى عفو ربه

المستغفر من زلله وذنبه

ابي احمد ومحمد عبد المؤمن بن خلف ابي الحسن الدمياطي

غفر الله له ولوالديه وجميع المسلمين

الحمد لله
في نوبة شرف الدين
ابن شيخ الاسلام
عفا الله عنه آمين

ابو عمر محمد بن العباس بن محمد بن زكريا حدثنا الباغندي ابو بكر
محمد بن سليمان بن جعفر بن مسلم بن هرمز الدورقي نا عبد الله بن ادريس عن
مالك بن مغول عن حصين بن عبد الرحمن عن الشعبي عن عمران بن حصين قال قال
رسول الله صلى الله عليه وسلم لا رقية الا من عين او حمة رواه البخاري
في الطب من حديث محمد بن فضيل وابو داود من حديث مالك بن مغول وحصين
فيه من حديث سفيان عن منصور عن حصين وفيه الى ابن حيوية نا محمد
هو ابن هارون بن المجدر نا عبد الله بن يونس السراج الرقي نا ابن ابي فديك حدثني
برد بن عمرو بن سفينة عن ابيه عن جده قال احتجم رسول الله صلى الله عليه وسلم
ثم قال خذ هذا الدم فادفنه والدواب والطير والناس والدواب
والطير فتغيبت به فنشرته ثم اخبرته فضحك صلى الله عليه وسلم

فاطمة بنت طغطكين بن تشتكين البغدادية المدعوة المكرمة
اخبرتنا فاطمة بنت طغطكين قراءة عليها وانا اسمع ببغداد في الثانية قالت اخبرنا ابو محمد عبد الرحمن بن احمد القسطلاني عليها
الاصبهاني امام مقام ابراهيم عليه السلام بقراءته عليه نا ظفر بن عبد الله بن يحيى الحلبي
عليه بمكة وانا اسمع نا جادي الاخرى سنة سبع وستمائة قال انا ابو الفتح عبد الملك
بن ابي القاسم ابي سهل الهروي نا ابو عامر محمود بن القاسم الازدي وغيره ح وانا
عالي ابو الخير المصري عن ابي نصر الصيدلاني عن ابي عامر الازدي انا ابو محمد عبد الجبار
بن محمد الخطابي انا ابو العباس محمد بن احمد المحبوبي نا ابو عيسى الترمذي نا ابو موسى محمد بن المثنى
نا ابو داود الطيالسي نا شعبة عن عمرو بن مرة قال سمعت زاذان يقول سألت ابن عمر
عما نهى عنه رسول الله صلى الله عليه وسلم فقال الدباء اجتنبوا بلغتكم وفسروا
لنا بلغتنا فقال نهى رسول الله صلى الله عليه وسلم عن الحنتم وهي الجرة ونهى عن
الدباء وهي القرعة ونهى عن النقير وهي اصل النخل ينقر نقرا ويشدخ شدخا ويلقى
عن المزفت وهو المقير وامر ان ينتبذ في الاسقية ○ رواه مسلم عن محمد بن معاذ
بن معاذ عن ابيه وعن ابي موسى وبندار عن ابي داود جميعا عن شعبة ورواه مسلم
ورواه النسائي من حديث بهز عن شعبة وقوله ينتبذ نبيذا بالتمر والزبيب والبسر
بتقشير عنها فتنشره او النشاجة بضم النون ما تساقط من نشيش التمر ○ وقرأت
على المقرئ بدمشق يوم الاربعاء الثالث والعشرين من شهر ربيع الآخر سنة خمس وستمائة وكتبت
بخاطه وانا اسمع ذلك ببغداد وكانت جاورت بمكة في هذه السنة حرسها الله ○
[illegible] الحر الخامر والطين تتلوه في الذي يلي فاطمة بنت علي بن القاسم
[illegible] وصلى الله على سيدنا محمد وآله وصحبه وسلم

بسم الله الرحمن الرحيم **فاطمة** بنت علي بن القاسم بن علي
الحسن بن عبد الله بن عبد الله بن الحسين بن أم العرب بنت الحافظ
أبي القاسم الحافظ أبي محمد بن الحافظ مورخ الشام أبي القاسم الدمشقي
المعروف والدها بابن عساكر أخبرتنا الشيخة الأصيلة أم الخير
فاطمة بنت علي بن القاسم بدمشق في الكرة الثانية بسماعها من أبي بكر محمد بن
القسطلاني في علمها وأنا أسمع قالت أنا أبو حفص بن أبي بكر بن أبي النقا الفارسي
بقراءتها وأنا أسمع بها إذنا إن لم تسمع بقراءتها من شهر رمضان سنة
أربع وستمائة قال أنا أبو غالب أحمد بن الحسن بن أحمد بن البنا أنا أبو محمد بن
علي بن محمد بن الحسن المقنعي ح وأخبرتنا ستيتة بنت أبي بكر بن صدقة وأبو عمر
بن أبي علي في منزلهما بسفح قاسيون قالا أنا زاهر بن طاهر بن أبي نصر في بعداد قال أنا أبو الحسن علي بن محمد
علي الموصلي قراءة عليه أنا أبو منصور شهردار بن عبد الملك بن الحسن بن خيرون قراءة عليه
أنا أبو محمد الحسن بن محمد المقنعي إجازة ح وقرأت على سهيل بن عبد الله
الدروي ببغداد أخبرنا أبو محمد عبد الخالق بن عبد الوهاب بن محمد بن الحسين الصابوني
قراءة عليه وأنا أسمع في صفر سنة ثمان وتسعين وخمسمائة ح وقرأت على أبي المظفر
يوسف بن قزغلي الحنفي بالموصل في ذي الحجة سنة ست وستين وستمائة أخبرنا الحافظ أبو الفرج
عبد الرحمن بن علي بن محمد بن علي الشيباني التكريتي قراءة عليه وأنا أسمع قال أنا
أبو الحسن علي بن عبد الواحد بن أحمد بن سعد الدينوري قراءة عليه وأنا أسمع
أنا أبو محمد المقنعي أنا أبو الحسن علي بن محمد بن أحمد بن كيسان النحوي نا يوسف بن
يعقوب القاضي نا أبو الوليد الطيالسي ح وقال وقال سمعت إسحاق بن عبد الله
بن أبي طلحة يقول سمعت عبد الله بن أبي عمرة يقول سمعت أبا هريرة يقول
سمعت رسول الله صلى الله عليه وسلم يقول إن رجلا أذنب ذنبا فقال أي
رب أذنبت ذنبا فاغفر لي قال ربه عز وجل علم عبدي أن له ربا يغفر الذنب
ويأخذ به ثم غفر لعبدي قال ثم لبث ما شاء الله ثم أذنب ذنبا آخر فقال أي
رب أذنبت ذنبا فاغفر لي قال أو قال ربه علم عبدي أن له ربا يغفر الذنب
ويأخذ به ثم غفر لعبدي قال ثم لبث ما شاء الله ثم أذنب ذنبا آخر فقال أي رب أذنبت
ذنبا فاغفر لي قال أو قال ربه علم عبدي أن له ربا يغفر الذنب ويأخذ به قد غفرت
لعبدي ما شاء [illegible] إسناده واضح [illegible] المقنعي قال أنا به
[illegible] محمد بن [illegible] عبد الله

عبد الله علي بن حماد نا حماد بن سلمة عن إسحاق بن عبد الله عن عبد الله بن أبي
عمرة عن أبي هريرة عن النبي صلى الله عليه وسلم فيما يحكي عن ربه عز وجل
أذنب عبدي ذنبا فقال أي رب اغفر لي ذنبي فقال أذنب عبدي
ذنبا علم أن له ربا يغفر الذنب ويأخذ بالذنب ثم أذنب ذنبا فقال أي رب
اغفر لي ذنبي فقال أذنب عبدي ذنبا علم أن له ربا يغفر الذنب ويأخذ بالذنب
ثم أذنب ذنبا فقال أي رب اغفر لي ذنبي فقال أذنب عبدي ذنبا علم أن له
ربا يغفر الذنب اعمل ما شئت فقد غفرت لك رواه مسلم على الموافقة
عبد الله علي وعن عبد الحميد عن أبي الوليد الطيالسي ورواه البخاري
عن محمد بن إسحاق عن عمرو بن عاصم عن همام وعن محمد عن عبد الله بن رجاء
عن همام سمعت فاطمة بنت طبرزد الغساني بها في الجلسة
الخامسة في مجلسين آخرهما أنا أبي حماد بن الحسن بن هبة الله وسماعه
فاطمة بنت محمود بن عبد الله بن محمد بن يوسف بن شهاب بنت
أبي الثنا أخت محمد المعروف والدها بابن الملثم العادلي
أخبرتنا فاطمة بنت الملثم قراءة عليها وأنا أسمع قالت أخبرنا
الشيخان أبو القاسم هبة الله بن علي بن مسعود بن نصر وأبو عبد الله
محمد بن حمد بن حامد بن أبي ناجي قالا أنا أبو الحسن علي بن الحسين بن عمر الفرا
الموصلي قالا أنا نصر بن سعاد وقال ابن أبي ناجي إجازة أنا أبو القاسم
عبد الصمد بن الحسن بن إسماعيل العثماني الضراب قال أخبرني والدي
أبو محمد الحسن بن إسماعيل بن محمد الضراب قال أنا أبو بكر أحمد بن مروان بن محمد
بن مالك المالكي الدينوري القاضي في داره من كتاب المجالسة له قال نا
يحيى بن المختار البغدادي نا أحمد بن حنبل نا إسماعيل بن علية عن هشام
الدستوائي عن قتادة عن صفوان بن محرز قال سألت ابن عمر هل سمعت
النبي صلى الله عليه وسلم في النجوى شيئا قال سمعته يقول يدنو
المؤمن من ربه تبارك وتعالى يوم القيامة حتى يضع كنفه عليه فيقرره
بذنوبه ثم يقول أي رب هل تعرف فيقول أي رب أعرف مرتين فيقول إني سترتها عليك في الدنيا وأنا أغفرها لك اليوم
[illegible] عبد الله البغدادي

انا عبيد الله بن عبد الله بن شنابة انا علي بن محمد بن علي بن العلاء انا علي بن احمد بن عمر
ابن الحمامي انا ابو بكر محمد بن الحسين بن الآجري بمكة نا العربي بن عثمان بن ابي سعيد
نا اسماعيل بن علية عن هشام الدستوائي عن قتادة عن صفوان بن محرز
قال قال رجل لابن عمر كيف سمعت رسول الله صلى الله عليه وسلم يقول
في النجوى قال سمعته يقول يدنو المؤمن يوم القيامة من ربه عز وجل
حتى يضع كنفه عليه فيقرره بذنوبه تقول هل تعرف فيقول رب
اعرف فيقول اني سترتها عليك في الدنيا وانا اغفرها لك اليوم فتعطى
صحيفة حسناته واما الكافر والمنافق فينادي بهم على رؤوس الاشهاد
هؤلاء الذين كذبوا على ربهم وبه الى الآجري نا ابو حفص عمر بن
ابوب السقطي نا الحسن بن الصباح البزار نا بشر بن هارون نا همام بن يحيى
نا قتادة عن صفوان بن محرز قال كنت آخذا بيد ابن عمر فاتاه رجل فقال
كيف سمعت رسول الله صلى الله عليه وسلم يقول في النجوى قال سمعت
رسول الله صلى الله عليه وسلم يقول يدني الله عز وجل المؤمن يوم القيامة
حتى يضع عليه كنفه فيقرره بذنوبه تقول اي عبدي تعرف فيقول اي رب
اي رب حتى اذا قرره بذنوبه قال في نفسه انه هلك قال اني سترتها
عليك في الدنيا وقد غفرتها لك اليوم فتعطى كتاب حسناته
اخبرناه موافقة الشيخ الحنفيان ابو القاسم عبد الرحمن بن محمد الخجندي
وابو البيان نبا بن ابي المكارم بن ابي علي كل منهما منفردا قالا انا
ابو محمد عبد الله بن بري النحوي انا ابو صادق بن مرشد بن يحيى المدايني انا
ابو الحسن محمد بن الحسين السمسار انا ابو عبد الله احمد بن محمد بن سلمة انا
نا ابو يعقوب اسحاق بن ابراهيم البغدادي نا محمد بن المثنى ابو موسى الزمن
نا ابن ابي عدي عن سعيد عن قتادة عن صفوان بن محرز عن ابن عمر قال
سمعت رسول الله صلى الله عليه وسلم يقول يدنو المؤمن من ربه عز وجل
يوم القيامة حتى يضع عليه كنفه ثم يقرره بذنوبه هل تعرف
[illegible] فيقول اي رب [illegible] فيقول اني قد سترتها
[illegible] وانا اغفرها لك اليوم فتعطى صحيفة حسناته وكتاب
[illegible]

ابن الذين كذبوا على ربهم الا لعنة الله على الظالمين رواه مسلم عن ابي موسى
اخبرناه اعلى وهو اندر حه ظافر بن طاهر بن ظافر قراءة عليه بمكة
عودا على بدء وعثمان بن علي القرشي قراءة عليه بدمشق قال انا ابو طاهر
احمد بن محمد بن احمد الحافظ قال الاول سماعا وقال الثاني اجازة ح وكتب الينا
جعفر بن الحسن بن ابي البركات جعفر ابو الفضل الهمذاني من اصل كتابه
قال انا ابو طاهر المذكور انا ابو عبد الله القاسم بن الفضل بن احمد بن احمد الثقفي
انا ابو عبد الله الحسين بن محمد المخزومي الغضائري نا ابو بكر احمد بن
سليمان النجاد نا محمد بن احمد بن ابي العوام الرياحي نا عبيد الله بن عطاء
نا سعيد بن ابي عروبة عن قتادة عن صفوان بن محرز المازني قال بينما
نمشي مع ابن عمر اذ عرض له رجل فسأله عن النجوى فقال سمعت
رسول الله صلى الله عليه وسلم يقول ان الله يدني المؤمن العبد يوم
القيامة فيضع كنفه عليه فيستره من الناس ويقول اتعرف هذا
وكذا تعرف ذنب كذا وكذا حتى اذا اقر بذنوبه كلها ورأى
في نفسه انه قد هلك قال اني قد سترتها عليك في الدنيا واني اغفرها
لك اليوم قال ثم يعطى كتاب حسناته قال واما الكافر والمنافق فيقول
الاشهاد هؤلاء الذين كذبوا على ربهم الا لعنة الله على الظالمين
رواه هشام الدستوائي وسعيد بن ابي عروبة وشعبة بن الحجاج
وهمام بن يحيى وشيبان بن عبد الرحمن النحوي وابو عوانة الوضاح جميعا
عن قتادة وقد اتفقا عليه من حديث قتادة عن صفوان وبعض حديث
سعيد عن قتادة فرواه البخاري من طريق واحدة عن مسدد عن
يزيد بن زريع عن سعيد وهشام ورواه مسلم من طريق ايضا احدها
عن ابي موسى الزمن عن ابن ابي عدي عن سعيد ورواه ابن ماجه
عن حميد عن خالد عن [illegible] ربنا غنار العدوي الى سعيد كما في
سمعه من العدوي والى ابو الوفا وابي زرعة رضي الله عنهم
مولد ابن شهاب في سنة تسع وخمسين بالقاهرة وتوفي بها ليلة الجمعة
رابع شهر رجب الفرد سنة اربع وعشرين ومائة وذلك في المقطم

فاطمة بنت نصر بن محمود بن أبي محمد أم الحياة سبط أبي الفتوح
البغدادية المعروفة والدها بابن النجار قرأت على فاطمة بنت
نصر بن النجار بالظفرية شرقي بغداد أخبرك أبو علي بن أبي القاسم بن
أبي علي أم الخير بقراءته عليه وأنت تسمعين وأقرت به قال أنا القاضي
أبو بكر محمد بن عبد الباقي بن محمد الأنصاري أنا أبو علي هو الحسن بن علي بن
أبي بكر محمد بن عمر بن علي الوراق أنا أبو بكر عبد الله بن سليمان بن الأشعث
السجستاني نا عيسى بن حماد زغبة نا الليث بن سعد عن يحيى بن سعيد
عن أبي سلمة بن عبد الرحمن عن أبي قتادة عن رسول الله صلى الله عليه وسلم
أنه قال الرؤيا من الله والحلم من الشيطان فإذا رأى أحدكم شيئا يكرهه
فلينفث عن يساره ثلاثا وليستعذ بالله من شرها فإنها لا تضره
رواه مسلم عن قتيبة وابن رمح ورواه النسائي عن قتيبة ورواه أبو داود عن
ابن رمح جميعا عن الليث به ورواه البخاري عن ابن بكير عن الليث عن عبد الله
ابن أبي جعفر عن أبي سلمة به وعن ابن بكير عن الليث عن عقيل عن الزهري عن
أبي سلمة وعن حبان بن موسى عن شبابة بن سوار عن يحيى بن سعيد وعن أحمد بن
يونس عن زهير بن معاوية عن يحيى بن سعيد عن أبي سلمة به

فاطمة بنت نعمة بن سالم بن نعمة بن حسن أم الخير بنت
المحدث أبي الفضل الخيري المعروف بابن الخزام قرأت
على فاطمة بنت الخزام بمنزلها بسطاط مصر أخبرك أبو القاسم عبد الله بن
علي بن سعود الخزرجي قراءة عليه وأنت تسمعين قال أنا أبو طاهر زوج بن محمد
بن يحيى بن القاسم المدني أنا أبو الحسن علي بن سعد بن علي التميمي أنا أبو محمد
الحسن بن رشيق العسكري أنا أبو بكر محمد بن عبد السلام ابن أبي الثوار
نا أبو صالح حدثني إبراهيم بن سعد عن ابن شهاب عن عامر بن سعد عن أبيه أنه
قال قال رسول الله صلى الله عليه وسلم إن أعظم المسلمين جرما
من سأل عن شيء لم يحرم على المسلمين فحرم على المسلمين من أجل مسألته
رواه مسلم في المقدمة عن يحيى بن يحيى عن إبراهيم بن سعد وقوفا ولا
رواه هو والبخاري وأبو داود والطبراني والبيهقي من طرق عن الزهري ○

توفيت بنت الخزام يوم الجمعة السابع والعشرين من ذي الحجة
بسبب مرض حمى وسماه ودفنت بسفح المقطم ○

فاطمة بنت يونس بن القاسم بن المفرج بن درع الحضرمي
بالكسر خادم أم علي المغلبية التكريتية وغلب على
جدها القاسم وإنما هو أبو القاسم عبد الله قرأت
على فاطمة بنت يونس بتكريت في الكرة الثانية عن أبي الفرج
عبد المنعم بن عبد الوهاب بن سعد الحراني وأخبرتنا جماعة قراءة
وسماعا قالوا أنا أبو الفرج الحراني قال أنا أبو الخير المبارك بن الحسين
ابن أحمد الغسال قراءة عليه أنا أبو محمد الحسن بن محمد بن الحسن الخلال
الحافظ إملاء نا أبو بكر محمد بن علي بن سعيد العنبري المكفف قال نا
عبد الله بن محمد بن عبد العزيز نا أبو الحارث بن زنجويه يونس قال نا
سليمان بن عمرو عن عبد الملك بن عمير عن عبد الله بن أبي أوفى قال
قال رسول الله صلى الله عليه وسلم نوم الصائم عبادة وسكوته
تسبيح ودعاؤه مستجاب وعمله متقبل قال الخلال
غريب من حديث عبد الملك بن عمير لا أعلم رواه عنه غير سليمان بن
عمرو وما كتبته إلا بهذا الإسناد ورفع إلينا عاليا

فاطمة بنت يونس بن محمد بن محمد بن أم محمد بنت
أبي منصور الدمشقية زوج شيخنا علي بن محمود وكان أبوها فارقي
المولد بخاري المحتد قرأت على الشيخة الصالحة فاطمة بنت
يونس الفارقي بالقاهرة عن أبي الفرج يحيى بن محمود بن سعد الثقفي
وأخبرنا غير واحد قالوا أنا الثقفي أنا أبو علي الحسن بن أحمد بن الحداد
حضورا أنا أبو بكر محمد بن عبد الرحمن بن مسعود أنا أبو عبد الله محمد بن أحمد
بن الحسن الكسائي نا أحمد بن عمرو بن عبد الخالق نا أحمد بن عبدة نا سفيان
بن عيينة عن عمرو بن دينار عن ابن أبي ملكية عن ابن أبي نهيك عن سعد

عن النبي صلى الله عليه وسلم قال ليس منا من لم يتغن بالقرآن
رواه ابو داود في الصلوة عن عثمان بن ابي شيبة عن عثمان بن عبد الله
واسم ابن ابي نهيك عبيد الله وقيل عبد الله وقد اتفقا عليه وحديث
الزهري ومحمد بن ابرهيم عن ابي سلمة عن ابي هريرة عن النبي صلى الله عليه وسلم
ما اذن الله لشيء كاذنه ما اذن لنبي حسن الصوت يتغنى بالقرآن يجهر به
مولد فاطمة هذه بدمشق في شهر رمضان سنة ثمان وسبعين وخمسمائة
وتوفيت بجامع الغيلة ظاهر فسطاط مصر ليلة الاثنين سادس
ربيع الاول من سنة سبع وخمسين وستمائة ودفنت في اليوم المذكور
بسفح المقطم بتربة محمود الصابوني جزاها الله خيرا

حرف القاف من اسمه القاسم

القاسم بن احمد بن الموفق بن جعفر ابو القاسم الاندلسي اللورقي
المقرئ النحوي الشافعي قرأ على ابي القاسم اللورقي
بدمشق واخبرنا ابن الحسن الكندي بدمشق وابو محمد عبد العزيز
بن محمود الحافظ ببغداد قالا انا ابو بكر بن عبد الباقي بن محمد البزاز
انا ابو اسحاق ابرهيم بن عمر بن احمد الحنبلي انا عبد الله بن ابرهيم بن ابرهيم قال
ابو مسلم هو ابرهيم بن عبد الله البصري ثنا نصار قال حدثني جميل
عن انس قال ما قدم رسول الله صلى الله عليه وسلم المدينة اخذ
ابو طلحة بيدي فانطلق بي الى رسول الله فقال يا رسول الله هذا انس غلام لبيب
فليأتك يخدمك قال فقبلني رسول الله صلى الله عليه وسلم

ولد سنة خمس وخمسين وخمسمائة وتوفي بالموصل بعد ان كف بصره بنحو الاربعين
سنة [illegible] سنة ست وسبعين وستمائة في اليوم الخامس من شهر رمضان

القاسم بن بركات بن قاسم ابو محمد المصري السمسار الشارقي
الشرب المعروف بابن القيسراني قرأ على القاسم بن بركات
بالقاهرة اخبرنا ابو عبد الله محمد بن ابي المعالي عبد الله بن موهوب
البغدادي الصوفي المعروف بابن الشاقرة عليه انا ابو بكر محمد بن محمد
بن عبد الله بن نصر بن الزاغوني ح واخبرنا ابو الحسن البغدادي عن
ابن الزاغوني قالا انا ابو طاهر محمد بن احمد بن ابي الصقر الخطيب الانباري
من لفظه سنة ثلث وسبعين واربعمائة بمسجده بالبصرة انا ابو النعمان
تراب بن عمر بن عبيد وابو الفرج جعفر بن احمد بن لقمان بقراءتي عليهما
بالفسطاط قالا انا ابو القاسم حمزة بن محمد الحافظ الكناني ثنا
اسحاق بن ابرهيم بن جابر انا سعيد بن ابي مريم انا نافع بن يزيد قال ثنا
عقيل بن خالد عن ابن شهاب قال حدثني ابو سهيل نافع بن مالك
عن ابيه عن ابي هريرة عن رسول الله صلى الله عليه وسلم قال
اذا دخل شهر رمضان فتحت ابواب الجنة وغلقت ابواب النار
وصفدت الشياطين ○ رواه البخاري ومسلم من حديث اسماعيل
بن جعفر عن ابي سهيل نافع بن مالك بن ابي عامر عم الامام مالك بن انس
مولد ابن القيسراني بالقاهرة في احد الربيعين سنة اثنتين وثلاثين وخمسمائة
وتوفي يوم السبت التاسع من صفر سنة احدى وستين وستمائة
ودفن من الغد يوم الاحد بسفح المقطم

القاسم بن محمد بن احمد بن محمد ابو البركات ابو جعفر ابن ابي
السعادات الهمداني المعروف بابن الصفوي وبابن الوكيل
ايضا اخو احمد المتقدم ذكره قرأ على القاسم بن محمد بالبيمارستان
العضدي غربي بغداد ثم بدار الخلافة بدرب البندق شرقي بغداد
اخبرنا ابو الفرج عبد المنعم بن عبد الوهاب بن سعد بن صدقة الحنبلي

شبكة الألوكة
www.alukah.net

قراءة عليه وأنت تسمع بمنزله بدرب الجرسيين سنة خمس
وتسعين وخمسمائة ومرة أخرى قبل ذلك في شعبان
سنة ثلث وتسعين قال أخبرنا أبو الخير المبارك بن الحسين بن أحمد
الغسال المقرئ نا الحافظ أبو محمد الحسن بن محمد بن الحسن الخلال نا
أحمد بن إبراهيم بن شاذان البزاز نا عبد الله بن جعفر بن درستويه الحميري
نا مزيد بن زنجويه نا عبد الملك بن إبراهيم الجدي نا سليمان بن
المغيرة عن ثابت البناني عن أنس بن مالك قال نهينا في القرآن
أن نسأل رسول الله صلى الله عليه وسلم عن شيء فكان يعجبنا أن
يجيء الرجل العاقل من العرب فيسأله ونحن نسمع فجاء رجل فقال يا محمد أتانا
رسولك فزعم أن الله أرسله قال صدق قال فمن خلق السماء قال الله عز وجل
قال فمن خلق الأرض قال الله عز وجل قال فمن نصب الجبال وجعل فيها ما جعل
قال الله عز وجل قال فبالذي خلق السموات والأرض ونصب الجبال وجعل
فيها ما جعل آلله أرسلك إلينا قال نعم قال وزعم لنا رسولك أن علينا
صوم شهر في سنتنا قال صدق قال وزعم لنا رسولك أن علينا الحج من
استطاع إليه سبيلا قال صدق قال فبالذي خلق السموات والأرض
ونصب الجبال وجعل فيها ما جعل آلله أرسلك إلينا قال نعم قال
وإن الرجل قال والذي بعثك بالحق لا أزيد عليهن شيئا ولا أنقص منهن شيئا
فقال رسول الله صلى الله عليه وسلم إن صدق ليدخلن الجنة ○ رواه
مسلم في الإيمان عن عمرو الناقد عن إلى النضر هاشم بن القاسم وعن عبد الله بن
هاشم الطوسي عن يزيد بن زريع كلاهما عن سليمان وقال البخاري في الصحيح
رواه موسى وعلي عن عبد الصمد عن سليمان ○ وابن علي القاسم وأحمد ابن أبي الصقر
جزاريه بسماعهما من كليب مولد القاسم في سنة اثنين وخمسين ومائتين

القاسم بن عبيد الله بن محمد بن محمد بن الحسين بن أبي الحديد
أبو المعالي أبو الحسن المدائني الأصل والمنشأ البغدادي الدار والمولد
الفقيه الأصولي الكاتب الأديب كاتب الإنشاء بالديوان الشافعي
أخو عبد الحميد وابن عم محمد بن علي بن محمد بن محمد جدهم محمد بن الحسين وأباه

اسم كل واحد منهما محمد ويدعى القاسم أحمد أيضا المنعوت بالموفق
وأخوه بالعز فرأيت بخط علي أبي المعالي القاسم وأحمد ابن أبي الحديد
بمدرسته بين الدرب بين بشر في بغداد أخبرنا أبو أحمد عبيد الله بن
أحمد الحنبلي إجازة وأخبرنا عمر وأحمد ابنا عبيد الله بن أحمد قالا نا عبد الله بن
محمد أبو الحسن غلام أبي أحمد جعفر بن عبد الله بن أحمد قال أحمد بن أبي بكر
معتمر عن حميد عن أنس عن النبي صلى الله عليه وسلم قال إذا استيقظ أحدكم
فليأخذها فليمسح بها أنفه ثلاثا فإن الشيطان يبيت على خياشيمه

أنشدنا أبو المعالي القاسم بن أبي الحديد لنفسه ببغداد

فدتك مالي عوذي يا قاتلي صبر ومستمر صبي الأفراد والنفر
يطول زماني بالفكر والأسى ولم يجلب الهجران للعاشق الفكر
نهاري من بعد الأحبة مالها صبابة وليلي بعدهم مالها فجر
ولما التقينا ساعة سمحت لنا صروف الليالي واستلذ بنا العمر
تذكرت أيام سالف عهدها فهبت رياح الغرب وانجس القطر
وكدرت العيش الذي كان بيننا وأي نعيم لا يكدره الدهر
وأنشدنا أيضا لنفسه ببغداد

إلى الله من إنسانكم أنتم الجبا وأين بعدت دار وطال فراق
إذا ذكرت أيامكم هزني لها تذكر مجروح حشاه يشاق
فإن كان ذكركم لمرسائل عندكم خلا فأفنى طي الضمير وفاق
وقد نوجز الأقوال وهي موده وقد تبسط الأقوال وهي نفاق
وأنشدنا أيضا لنفسه

شوقي إليك لذاته والمسواك معلل هو لذاته
والحشو بالتشكيك إذ هو تكلف والكمال
والعشق شكل الشيء وهو الشكل مكملا وله
وأنشدنا أيضا لنفسه وقد رثى بعض أصحابه

عارضا للحشر ودخل بالخلعة تمام النعمة
وقبله وعمد إلى تجلا

لما بلغ إلى الشيء هو الشيء
فإنه اغتنام الشيء
عارضا
وأنشدنا أيضا لنفسه

الناس من ميزانه راجح وفيهم من فعله طالح
والناس عشاء ولمعبودهم خفاقة ادان وذا نازح
حتى اذا ما الموت عم الورى لم ينج الا العمل الصالح

توفي القاسم ببغداد لعشر وقعة النثار في جمادى سنة ست وخمسين وسبعمائة
بعد وفاة الوزير الخطير محمد بن احمد بن العلقمي بايام وزير الا سبوع ودفن بالوردية

من اسمه قريش وفي ابيه وقيس وقيصر وقره العين

قريش بن حجاج بن عيسى ابو هاشم القرشي المصري المقري الضرير

قرأت على قريش بن حجاج اخبرك ابو المجد محمد بن الحسين القزويني قراءة عليه
وانه سمع ابا الطاهر ابو بكر عبد الله بن ابراهيم بن عبد الملك بن محمد المقري
الشحاذي ابا والدي ابا الشيخ الامام ابو معشر عبد الكريم بن عبد الصمد بن
محمد بن علي بن محمد المقري الطبري ابا القاسم ابو القاسم نصر بن محمد بن محمد الخليل
الفقيه ابا ابو يعلى احمد بن علي بن المثنى الموصلي نا ابو خيثمة زهير بن حرب
نا جرير عن الاعمش عن عمارة بن عمير عن الحارث بن سويد قال دخلت على
عبد الله وهو مريض فحدثنا حديثين احدهما عن نفسه والآخر عن رسول الله
صلى الله عليه وسلم قال ان المؤمن يرى ذنوبه كانه قاعد في اصل جبل يخاف
ان يقع عليه وان الفاجر يرى ذنوبه كذباب مر على انفه فقال به هكذا عنه
قال وسمعت رسول الله صلى الله عليه وسلم يقول لله اشد فرحا
بتوبة عبده المؤمن من رجل في ارض دوية مهلكة معه راحلته
عليها طعامه وشرابه فنام واستيقظ وقد ذهبت
يطلبها حتى ادركه العطش ثم قال ارجع الى مكاني الذي كنت فيه
حتى نام ثم قال فوضع راسه على ساعده فاستيقظ وعنده راحلته
عليها طعامه وشرابه فالله اشد فرحا بتوبة عبده من هذا براحلته
اسمعناه اعلى من هذا ان خطيبا عودا على بدا ابا الحسن ابا علي ابا نعيم
نا احمد بن حمدان بن الحسن سنجان نا عثمان بن ابي شيبة نا جرير قال

ابو نعيم وحدثنا محمد بن احمد ابو احمد نا عبد الله بن محمد نا اسحاق بن ابراهيم نا
جرير عن الاعمش عن عمارة بن عمير عن الحارث بن سويد قال دخلت على عبد الله
الحديث وهو مريض فحدثنا حديثين احدهما عن نفسه والآخر عن رسول الله
صلى الله عليه وسلم قال ان المؤمن يرى ذنوبه كذباب مر على انفه فقال به هكذا
عنه وقال سمعت رسول الله صلى الله عليه وسلم يقول لله اشد
فرحا بتوبة عبده المؤمن من رجل في ارض دوية مهلكة معه راحلته
عليها طعامه وشرابه فنام واستيقظ وقد ذهبت
فقام يطلبها فادركه العطش فقال ارجع الى المكان الذي كنت فيه
فنام فيه حتى اموت قال فوضع راسه على ساعده ليموت فاستيقظ
وعنده راحلته عليها زاده وطعامه وشرابه فالله اشد فرحا
بتوبة عبده المؤمن من هذا براحلته لفظ اسحاق رواه مسلم
عن عثمان واسحاق على الموافقة ورواه هو والبخاري والترمذي من
طرق الى الاعمش وله في قريش سبع وسبعون حديثا
في مشهد الحسين عليه السلام نا عاه بعد الحمل الماضي والعشرين
السنة اسير وسبعين وسبعمائة وذكر والغد نسخ المنظم

قلوق بن عبد الله ابو الخير الناصري البغدادي

الظفري قرأت على ابي بكر قلوق الناصري الظفري بمشهد في بغداد
اخبرك ابو سعد منصور بن ابي سعد ابراهيم الخباز قراءة عليه
نا ابو بكر محمد بن عبيد الله بن نصر الزاغوني وادرك ابا ابو الحسن البغدادي
عن ابن الزاغوني نا ابو طاهر محمد بن محمد بن ابي نصر الخطيب الباري
من لفظه سنة ثلاث وسبعين واربعمائة بمسجد ابي نا ابو الفرج عبد الله
بن محمد بن يوسف النحوي الذي يعرف بالعلم في منزله بميت الظفرية
ابو الحسن اسماعيل بن احمد بن ابي زيد بن ابي الزهراء البيا

شبكة الألوكة
www.alukah.net

ابو محمد عبد الله بن عبيد الله ابن اخي الامام حلب نا محمد بن قدامة المصيصي
نا جرير نا الاعمش عن ابي صالح عن ابي هريرة قال قال رسول الله
صلى الله عليه وسلم ذروني ما تركتكم فانما هلك من كان قبلكم بسؤالهم
واختلافهم على انبيائهم فاذا امرتكم بامر فخذوا منه ما استطعتم
وما نهيتكم عنه فانتهوا اخبرناه اعلى هذا بدر بن خليل اجازة
انا ابو الحسن انا ابو علي انا ابو نعيم نا جعفر بن محمد نا ابو حصين نا يحيى بن محمد
نا ابو معاوية ح قال ابو نعيم ونا عبد الله بن محمد نا محمد بن يحيى نا ابو كريب
نا ابو معاوية وابن نمير كلهم عن الاعمش عن ابي صالح عن ابي هريرة قال
قال رسول الله صلى الله عليه وسلم اتركوني ما تركتكم فانما هلك من
كان قبلكم بسؤالهم واختلافهم على انبيائهم واذا حدثتكم بحديث
فخذوا عني واذا امرتكم بشيء فخذوا منه ما استطعتم واذا نهيتكم
عن شيء فانتهوا لفظ ابي كريب رواه مسلم عن ابي بكر وابي كريب على الموافقة
عن ابي معاوية وعن ابن نمير عن ابيه جميعا عن الاعمش ⊙

قيس بن ذريح بن عمرو بن ربيعة بن مالك بن هبيب بن علي بن مرة بن مالك بن قيس بن
شاس المقتول ابوه الحرة ابو سعد الانصاري الخزرجي الحارثي الدمشقي
العزيلي وعزيل قرية من غوطة دمشق انشدنا قيس بن العزيل
لقيس بن مسعود من ابيات

وكم دمعت الزفرات منعظا بصرفه تاره وبالبدر ع
فرقت في الياس عزة لغني ودقت له كالفقر في الطمع

وانشدنا ايضا لنفسه

وذي ميعة كالبدر في غسق الدجى وريم التقى والعصمة خير خفر
الاحظه على فوز زوره فبدفع في عز زوره بازورار ره
جمايل قلبي صدنه تجبرا ومن عجب تقطيعها بتفاسا ره

قيس بن ذريح بن سعد بن عبد الله ابو محمد التركماني المجاور
جوار الله تعالى لقيته بمكة في اوائل سنة اربع واربعين وستمائة

واجازني روايته مروياته وذكر لي انه بمكة ما يزيد على سبعين سنة
وانه سمع من جماعة ببغداد وقد تقدم اخبرني بعد ذلك ابو بكر محمد بن الفضل
الله ووقف على سماعه لمائة سنة من البخاري من السرية ابي محمد يوسف بن يحيى
ابي الحسن الهاشمي البغدادي القصار بسماع الشريف ابي الوقت بسنده
وقد اخرج عنه الابيوردي حديثا من المائة من مسند معجمه وذكر انه
ما يملكه في صدره سمع واربعين وستمائة وكان معمرا قد جاوز المائة

قيصر ابن ابي القاسم عبد الغني بن سافر بن حسان بن عبد الرحمن ابو عبد الله
السلمي الدمشقي الكوفاني والمحتد المصري المولد الحنفي المعروف بابن سيف
قرأت على ابي عبد الله قيصر بن سيف اخبرك ابو الفضل محمد بن يوسف بن
علي الغزنوي قراءة عليه انا ابو بكر بن عبد الباقي بن محمد الانصاري قال انا
ابو اسحاق ابراهيم بن عمر بن احمد البرمكي انا عبد الله بن ابراهيم بن ايوب نا
ابو مسلم ابراهيم بن عبد الله البصري نا محمد بن عبد الله الانصاري قال
حميد حدثناه عن انس قال كان لنا ابن ابي طلحة يقال له ابو عمير
بالمدينة وكان فاطم فمات فدخل النبي صلى الله عليه وسلم
فاذا هو بابي عمير حزين فقال يا ابا عمير ما فعل النغير
قيصر بن سيف بن مشق بكره يوم الاحد الثالث عشر من رجب سنة
[illegible] وسماه وكان مولده بصعيد مصر سنة خمس وعشرين وستمائة

قمر العين بنت [illegible] بن عبد الله
بن عبد الله ابن محمد بن ابي [illegible] البغدادية الحرمية اخت عمر وفاطمة
اخبرتنا قمر العين بنت احمد قراءة عليها وانا اسمع بالحرم الطاهر
غير في بغداد قالت انا ابو المنجا عبد الله بن عمر بن علي بن الرشيد قراءة عليه
وانا اسمع وكتب الينا ابو المنجا من دمشق قال انا ابو الوقت
عبد الاول بن عيسى بن شعيب السجزي اخبرتنا بنت عبد الصمد بن
علي بن محمد الهرثمية قالت انا ابو محمد عبد الرحمن بن محمد بن احمد بن شرح
الانصاري انا عبد الله بن احمد المغوي نا مصعب حدثني مالك عن نافع

بن عبد الله بن عمر عن حفصة زوج النبي صلى الله عليه وسلم انها قالت
للنبي صلى الله عليه وسلم ما شأن الناس حلوا ولم تحل من عمرتك قال
اني لبدت رأسي وقلدت هديي فلا احل حتى انحر ٥ رواه البخاري عن
اسماعيل وابي نعيم ورواه مسلم عن يحيى بن يحيى ورواه ابو داود عن
القعنبي ورواه النسائي عن محمد بن سلمة عن ابن القاسم كلهم عن مالك
ورواه البخاري ومسلم والنسائي ايضا وابن ماجه من حديث عبد الله بن عمر بن حفص

حرف الكاف

كافور بن عبد الله ابو الجيش
عتيق الملك الناصر محمد بن الملك العزيز عثمان بن الملك الناصر صلاح الدين
عرف بالحسني قرأت على كافور المحدث بدمشق اخبرك ابو حفص
ابن شاهين ابو بكر بن ابي النقا البغدادي قراءة عليه انا ابو بكر محمد بن عبد الباقي في القرض
انا ابو اسحاق ابراهيم بن عمر بن احمد العسقلاني انا عبد الله بن ابراهيم بن ابي ابو مسلم
انا ابو نصر بن ابي الاخضر عن الزهري عن عروة عن عائشة قالت قال
رسول الله صلى الله عليه وسلم من اولي معروفا فليكافئ به فان لم
يستطع فليذكره فمن ذكره فقد شكره ومن كتمه فقد كفره ومن تشبع بما لم ينل فهو
كلابس ثوبي زور
توفي بدمشق ليلة سابع جمادى الاولى سنة اربع وخمسين وستمائة

كامل بن رضوان بن ابي البركات ابو محمد القنوي المعروف بالمقرئ
قرأت على كامل القنوي بباب البصرة عن جده اخبرك
الشيخ ابو محمد عبد الكافي بن عبد الله بن القاسم بن البندار وعبد الله بن
دهيل على كارة قراءة عليهما وانا اسمع قال انا ابو عالية احمد بن الحسن بن
احمد بن عبد الله بن البنا انا ابو محمد الحسن بن علي بن الحسن المقنع قال انا
ابو الحسين محمد بن المظفر بن موسى بن عيسى الحافظ نا ابو عروبة نا ابن
عبد الله بن عون نا ابو قتادة نا شعبة عن ابي اسحاق عن الحارث عن علي قال
كان النبي صلى الله عليه وسلم يطوف عند الاذان ويصلي الركعتين عند الاقامة
رواه ابن ماجه عن [illegible] عن ابي اسحاق عن الحارث عن علي كان
النبي صلى الله عليه وسلم يصلي الركعتين عند الاذان ٥ مولده [illegible]

كنانة واسمها مكية بنت مرثد بن حرام بن المسلم ابي العرب
ام ابراهيم بن ابي الحسن بن ابي الجود الحارثية المقرئة بسبب الاصل والمحتد
المصرية الدار والوفاة والمولد ومولدها بالجوف من اعمال انشرية
قرأت على ام ابراهيم مكية بنت مرثد بالقراءة اخبرك ابو الطاهر اسماعيل
بن قاسم بن عبد الله الزيات قراءة عليه انا ابو صادق بن شذي بن يحيى القائم
المدني انا ابو الحسن محمد بن الحسين بن محمد النيسابوري انا ابو الحسن محمد بن عبد الله بن
زكريا بن جيوية النيسابوري نا الحافظ ابو عبد الرحمن احمد بن شعيب بن علي
النسائي انا قتيبة بن سعيد عن مالك عن سمي عن ابي صالح عن ابي هريرة
ان رسول الله صلى الله عليه وسلم قال من اغتسل يوم الجمعة غسل
الجنابة ثم راح فكأنما قرب بدنة ومن راح في الساعة الثانية فكأنما
قرب بقرة ومن راح في الساعة الثالثة فكأنما قرب كبشا ومن راح في
الساعة الرابعة فكأنما قرب دجاجة ومن راح في الساعة الخامسة
فكأنما قرب بيضة فاذا خرج الامام حضرت الملائكة يستمعون
الذكر ٥ رواه مسلم على الموافقة وقد رواه البخاري عن ابي اليمان
عن مالك ٥ توفيت [illegible]

كنيسة بنت ابي البدر بن ابي محمد ابن البندنيجي قرأت على كنيسة بنت
البندنيجي [illegible] اخبرك ابو القاسم يحيى بن سعد بن يحيى بن بوش قراءة عليه
وانت تسمعين فاقرت به قال انا ابو طالب عبد القادر بن محمد بن محمد بن
ابن يوسف انا ابو محمد الحسن بن علي بن محمد بن الحسن الشاهد انا ابو عبد الله الحسين بن
محمد بن عبيد الله بن العسكري نا ابو العباس احمد بن منصور الطيبي
نا ابو شيخ محمد بن الحسن البرجلاني نا قبيصة بن عقبة نا سفيان عن محمد بن
المنكدر عن جابر بن عبد الله سئل رسول الله صلى الله عليه وسلم شيئا قط
فقال لا وبه ابي البرجلاني نا سريج بن هارون نا خالد بن رباح ابو العلاء
نا ابو السوار العدوي عن عمران بن حصين قال قال رسول الله صلى الله عليه
وسلم الحياء [illegible] نا روح بن عبادة نا ابو نعامة

العدوي قال سمعت ابا السوار العدوي يذكر عن عمران بن حصين قال
سمعت رسول الله صلى الله عليه وسلم يقول الحياء خير كله فقال بشير
كتب منه ضعف ومنه وقار فقال له هذا يا ابا نجيد فقال هذا بشير
كتب فقال اسمع نبي الله حدثني عن رسول الله صلى الله عليه وسلم وتقول انه
ضعف ومنه وقار والله لا احدثكم حديثا اليوم فقال ابو نجيد
ان هذا رجل ليس به باس

كريمة بنت عبد الحق بن عبد الله بن ظافر بن حمزة ام الفضل
بنت ابي صادق القاضي بالمصرية اخت محمد قرأت على كريمة
بنت عبد الحق بالقاهرة اخبرك ابو الطاهر اسماعيل بن قاسم بن عبد الله
الزيادي قراءة عليه قال انا ابو صادق مرشد بن يحيى بن القاسم المدني انا
ابو الحسن علي بن سعد بن علي التميمي انا ابو محمد الحسن بن نشبة العسكري
انا ابو الحسن محمد بن عبد السلام بن ابي السوار ثنا ابو صالح قال حدثني
ابرهيم بن سعد عن ابن شهاب عن سالم بن عبد الله عن عبد الله بن عمر ان رسول الله
صلى الله عليه وسلم سئل عما يلبس المحرم من الثياب قال لا يلبس القميص
ولا العمامة ولا السراويلات ولا البرانس ولا ثوبا مسه الزعفران
ولا ورس ومن لم يجد نعلين فليلبس خفين وليقطعهما حتى يكونا
اسفل من الكعبين ○ رواه البخاري في الحج عن احمد بن يونس عن ابراهيم بن سعد
فوقع بدلا ورواه ايضا هو ومسلم وابو داود والنسائي من حديث ابن
عيينة عن الزهري ○ توفيت كريمة بمصر يوم الثلاثاء سنة ست وخمسين واربعمائة

كريمة بنت العشر بن احمد بن حسن الخباز البغدادية الدارقزية
قرأت على ست الرضى كريمة بنت العشر البغدادية بالحرم الطاهر
عن ابيها اخبرك ابو جعفر بن ابي بكر بن ابي البقا البغدادي قراءة عليه وانت تسمعين
فقال ابو بكر محمد بن عبد الباقي بن زكريا الانصاري انا ابو البدر ابرهيم بن محمد بن منصور
بن خميس انا اخبرنا عبد الله بن عبد الله بن علي بن عبد الله العبدري
انا ابو الواعظ زاد الفاضي ابو بكر احمد بن احمد المقرئ عرف

بن حمدية قال انا ابو الحسين محمد بن احمد بن اسماعيل الواعظ انا ابو بكر محمد بن
يونس المطوعي انا جعفر بن مكرز انا نصر بن حريش الصائغ انا المسيب بن
شريك عن سفيان الثوري عن حميد بن ابي زينب عن انس قال قال رسول الله
صلى الله عليه وسلم من صلى اربعين يوما في جماعة لم تفته ركعة او
ركعة واحدة كتب الله له براءتين براءة من النار وبراءة من النفاق ○ رواه
الترمذي من حديث سلم بن قتيبة عن طعمة بن عمرو عن حميد بن ابي زينب
قال لا اعلم احدا رفعه الا ما روى سلم عن طعمة وانفرد به وقد روي في روايتنا
متابعة سفيان لطعمة في رفعه ○

حرف اللام

لولو بنت احمد بن عبد الله بن ابي الدر الدمشقي المقرئ العفيفة الحنفية النحوية الصيرفية
اخبرتنا لولو بنت احمد قراءة عليها بالقاهرة قالت اخبرتنا ام الخير لولو بنت
عبد الله التركية عتيقة الحافظ ابي الحسين هبة الله بن الحسن بن هبة الله الشافعي
الدمشقي المعروف بابن عساكر قالت اخبرنا مولاي هبة الله بن الحسن انا ابو طالب
عبد القادر بن محمد بن يوسف بن سعدان انا ابرهيم بن عمر السبتي انا عبد الله بن ابرهيم الزبيري
انا جعفر بن محمد الفريابي ثنا وهب بن بقية انا خالد بن عبد الله عن حميد الطويل عن
انس بن مالك قال قال رسول الله صلى الله عليه وسلم لا يتمن احدكم الموت لضر نزل به
ولكن ليقل اللهم احيني ما كانت الحياة خيرا لي وتوفني اذا كانت الوفاة خيرا لي ○
اسمعتناه على الوجه اخبرنا به جماعة من الاشياخ الثقات ابو الحسن العلياء بن الفضائل
بن عساكر انا فتح بن عبد الله الصوفي وابو القاسم الانصاري بن حمزة بن عمر وعبد الله بن الحسين
ويوسف بن عبد المعطي وعبد الوهاب بن ظافر قراءة عليه وانا اسمع
انا ابو طاهر احمد بن محمد بن احمد الحافظ انا ابو عبد الله الفاسي الفضل بن محمد الفارسي
انا ابو طاهر محمد بن محمش الزيادي املاء بنيسابور انا ابو طاهر محمد بن الحسن البزاز
انا ابرهيم بن عبد الله السعدي انا سريج بن النعمان ثنا حماد بن سلمة عن ثابت عن انس ان النبي صلى الله
عليه وسلم قال لا يتمنى احدكم الموت لضر نزل به ولكن ليقل اللهم احيني ما كانت الحياة خيرا لي
وتوفني اذا علمت الوفاة خيرا لي ○ رواه النسائي عن قتيبة عن حماد بن زيد عن ثابت وقد رواه
من حديث سعيد عن ثابت عن انس ورواه مسلم ايضا من حديث حماد بن سلمة عن ثابت ورواه
النسائي ايضا وابو داود من حديث سعيد عن قتادة عن انس ○ مولد لولو بدمشق
سنة ست وخمسين وخمسمائة وماتت بالقاهرة يوم السبت سادس عشر جمادى الآخرة سنة سبع

لولو عبد الله ابو سعيد الامين الموصلي يزيد خطيب قرأت على الامين
زعيم الجيوشي ابي سعيد لولو بخطه اخبرك ابو المعالي محمد بن وهب بن سليمان
احمد بن علي السلمي المعروف بابن الزنف قراءة عليه وانت تسمع انا ابو الفتح
نصر الله بن محمد بن عبد القوي المصيصي نا ابو بكر احمد بن علي بن ثابت الخطيب
البغدادي الحافظ بلفظه بمدينة صور في شوال من سنة ست وخمسين
واربعمائة انا ابو نعيم احمد بن عبد الله بن احمد بن اسحاق الحافظ باصبهان نا
عبد الله بن جعفر الجمال بفارس نا يونس بن حبيب نا ابو داود ح
قال الخطيب وانا ابو الحسن احمد بن اسحاق بن بحاب الطيبي نا الحسن المثنى
نا عفان قال نا شعبة عن ابي اسحاق قال سمعت البراء قال قرأ رجل
الكهف وله دابة مربوطة فجعلت الدابة تنفر فنظر الرجل فاذا سحابة
قد غشيته او دنت منه فتذكر ذلك للنبي صلى الله عليه وسلم فلما سمع
النبي صلى الله عليه وسلم ذلك الرجل قال تلك السكينة نزلت
عند القرآن او للقرآن واللفظ لحديث عفان اخبرناه اعلى وهذا بارجح
ابن خليل انا ابو الحسن انا ابو علي انا ابو نعيم انا عبد الله بن جعفر نا يونس بن حبيب نا ابو داود
نا شعبة ح قال ابو نعيم وحدثنا عبد الله بن جعفر نا ابو بكر بن ابي عاصم نا عمرو بن مرزوق
نا شعبة ح قال وحدثنا محمد بن احمد بن ثابت نا عبد الله بن احمد بن حنبل حدثني ابي نا عفان
نا شعبة عن ابي اسحاق سمعت البراء يقول قرأ رجل الكهف وفي الدار دابة فجعلت
تنفر فنظر فاذا ضبابة او سحابة قد غشيته قال فذكر ذلك للنبي صلى الله عليه وسلم
فقال اقرأ فلان فانها السكينة نزلت عند القرآن او تنزلت للقرآن لفظ عفان
رواه مسلم عن بندار وابن المثنى عن غندر واحمد بن الامير لولو انا
ابو جعفر المغربي انا محمد بن علي بن الطرح انا فخر بن علي نا محمد بن ابي الحسن الحبيري
ابن جحكان الفقيه انا ابو حدثني ابو غانم سهل بن اسماعيل الدمشقي بواسط
نا ابو بكر احمد بن محمد الخجندي العاصمي نا ابو حاتم نا فخر بن محمد بن حسان سمعت الشافعي
يقول انما العلم علمان علم للدين وعلم للدنيا فالعلم الذي للدين هو الفقه
والعلم الذي للدنيا هو الطب وما سوى ذلك الشعر والنحو فهو عناء عبث
وسمعت ابن جحكان انا فخر بن الحسن الفقاعي نا الحسين بن حزم بن نهراء نا الربيع
سليمان قال سمعت ابا عبد الله بن حنبل يقول من قرأ القرآن عظمت قيمته ومن تفقه
ومن كتب الحديث قويت حجته ومن تعلم اللغة رق طبعه ومن تعلم
الحساب جزل رأيه ومن لم يصن نفسه [illegible]

حسن وقال انا زيد بن ابو عمر انا نهيلة عن عبد الحق عن عبد الله بن
بريدة عن ابيه عن ابي سلمة قال وسمعت محمد بن اسماعيل يقول الاسناد بن بريدة
عن ابيه عن ابي سلمة اصح ٥ سمع الجزار من شيخ عبد العزيز بن عبد الغني
الحافظ انا العلا الحسن بن احمد بن الحسن الهمذاني العطار عن سعيد بن البنا
عن ابي الفضل بن خيرون عن الجزار عنه وقرأت عليه بعضه لجزار
حدثنا عمر بن ابي بكر وقد سمع قراءة شاذ

المبارك بن يحيى بن يوسف بن جارنا بن سعد ابو محمد الموصلي المعروف
بالدباغ سمع انشدنا المبارك بن محمد الموصلي لنفسه بدمشق
منى نفسي ان الزور يظلكم لعلي ما انا ان يقضي بكم عمري
يرجع او فاني بكم ما عهدتها من الانس في عيش نضير وفي يسر
قال العماد لي ما ارتجيه لجهدا والا فدهري مفترق الشمل والصدر
توفي بالموصل في عاشر ذي الحجة سنة اربع وستمائة

بن اسمه محمود بن احمد بن محمود بن احمد بن محمد
ابي القاسم ابو الثنا الاسدي التكريتي الجد الموصلي الاب الدمشقي
والمولد المعروف بابن الطحان اخو يوسف الحافظ اخبرنا
محمود بن احمد بقراءتي عليه بدمشق

محمود بن احمد بن محمود بن بختيار ابو المناقب الزنجاني نزيل بغداد
العميد الشافعي المنعوت بالشهاب قرأت على العماد ابي المناقب
محمود بن احمد الشافعي مدرس المستنصرية ببغداد اخبرك عبيد
بن محمد عبد الجليل السلامي قراءة عليه وانت تسمع انا ابو الحسين فخر بن
ابي معشر محمد بن الحسين بن الفراء الحنبلي انا ابو محمد احمد بن علي بن الحسن بن الحسين
انا القاضي ابو عمر القاسم بن جعفر بن عبد الواحد الهاشمي البصري انا ابو علي
محمد بن احمد بن عمرو اللؤلؤي انا ابو داود سليمان بن عبد الرحمن بن سليمان
مهدي ثنا عكرمة بن عمار عن يحيى بن ابي كثير عن هلال بن عياض بن هلال عن
ابي سعيد قال سمعت رسول الله صلى الله عليه وسلم يقول لا تخرج
المرأة من بيتها الا باذن شعبة عن عمرو بن دينار نحوه ثنا زيد بن
يحيى بن عبيد ثنا عبد الله بن داود عن ابي المغلس النقاش
هكذا عن ابي بكر الخطيب فذكره رواه ابن ماجه عن محمد بن يحيى عن عبد الله
بن رجاء عن عكرمة بن عمار نحوه ومسلم بن ابي عياض بن هلال قال محمد بن يحيى
وهو الصواب مولد الزنجاني بزنجان في المحرم سنة ست وسبعين وخمسمائة
وقتل مع الخليفة ببغداد في وقعة التتار في المحرم او صفر سنة ست وستين وستمائة

محمود بن اسفنديار بن بندار بن ايازيار بفتح الهمزة وتشديد الياء آخر الحروف
ابن محمد ابو القاسم الاثمي الدشتي الزاهد حدث عن محمود بن ابي القاسم
من لفظه بالقاهرة قال انا الشيخان الخطيب ابو ابراهيم عبد الله بن عمر بن محمد
احمد بن محمد بن قدامة والحافظ ابو الحجاج يوسف بن خليل بن عبد الله الدمشقي
وقد اخبرنا يوسف قال انا الخطيب قال انا ابو الفتح عبد الملك بن محمد بن سعد
الثقفي قراءة عليه انا ابو علي الحسن بن احمد بن الحسن الحداد قراءة عليه انا حافظ
انا ابو نعيم احمد بن عبد الله الحافظ انا ابو القاسم سليمان بن احمد الطبراني
ثنا اسحاق بن ابراهيم الدبري ثنا عبد الرزاق عن معمر عن همام انه سمع ابا هريرة
يقول قال رسول الله صلى الله عليه وسلم اذا قام احدكم الى الصلاة فلا يبزق امامه
ولا عن يمينه ولكن يبزق عن يساره او تحت رجله فيدفنها وسمعت ابا هريرة عن النبي صلى الله عليه وسلم قال

تقديره سنة ست وثمانين وخمسمائة ومات بمصر في وقعة التتار
والمشهور بالبخاري البغدادي المعدل سمع بدار العزيز
ابو الفضل الترابي صاحب دلشاد بن مصر **لقب** محمد بن عبد الغني ابو موسى
الحافظ ابو بكر بن نقطة البغدادي واسم عبد الغني احمد بن
عبد الغني بن ابي بكر المدني الحنبلي سمعه ببغداد انا ابو الفتح محمد بن عبد الله بن
ابي عبد الله الطرزي بقراءة والده عليه انا ابو سعد احمد بن احمد بن
الحسن بن علي السمعاني انا ابو المظفر محمد بن جعفر بن محمد الجوسجي وابو الطيب
محمد بن احمد بن ابراهيم بن سلمة قراءة عليهما انا ابو علي الحسن بن علي بن احمد بن سليمان النعالي
انا ابو عمر احمد بن عبد الله بن محمد بن عبد الله بن ابي عمر بن ابي جعفر
النضر بن المنصور انا ابو يحيى محمد بن عبد الله بن ابي عمر بن ابي جعفر
ثنا ابي ثنا سفيان عن سهيل عن ابيه عن ابي هريرة قال جلسنا انا ومحمد بن الزبير
فقال جلسنا انا ومحمد بن الزبير فقال حدثنا ابو هريرة قال
قال النبي صلى الله عليه وسلم من ابتاع طعاما فلا يبعه حتى يستوفيه
قال رسول الله صلى الله عليه وسلم زن واربح رواه ابو داود في البيوع
عن عبيد الله بن معاذ عن ابيه عن سفيان عن سهيل عن ابيه عن ابي هريرة
وعن هناد ومحمود بن غيلان عن وكيع عن سفيان به رواه ابو داود والنسائي وابن ماجه من حديث
شعبة عن سهيل عن ابي صفوان ابن المغيرة قال اسلف النبي صلى الله عليه وسلم
بمكة فلما ان هاجر فاشترى مني ابل بعير فقال زن فارجح وحديث
سفيان اشبه بالصواب وقد تقدم عنه قال النسائي وابو داود
والمشهور في عرفه بالفاء ومنهم من يقول بالميم

آخر الجزء السادس والثلثين من معجم عبد الله بن رواحة
يتلوه في الذي يليه حرف الميم والحمد لله وحده وصلى الله على سيدنا محمد

رسول الله صلى الله عليه وسلم والذي نفس محمد بيده لقد هممت أن
آمر فتياني أن يستعدوا لي حزم من حطب ثم آمر رجلا يصلي بالناس ثم
أحرق بيوتا على من لا يشهدها ٥ رواه البخاري عن إسحاق بن نصر
ورواه البخاري ومسلم عن ابن رافع جميعا عن عبد الرزاق بن أبي محمود الدمشقي
وإسحاق بن عمر مقيم آل الشيخ الحافظ والعشرين من رجب سنة خمس
وستين وخمسمائة ودفن بسفح المقطم جوار تربة الحافظ
عبد الغني المقدسي وقد أناف على ستين سنة ٥ محمود

محمود بن أبي الفوارس أبو بكر ابن هبة الله بن أسماعيل بن إسحاق بن نصر بن
إبراهيم بن علي بن محمد أبي بكر أبو الثناء الفقيه الشافعي المشهور ولد في الفقه
الشافعي قاضي بكر كتابه وأنشد على الإمام أبي العباس محمود بن حسين
كفرطا ما اختص أبو حفص أبي بكر أبي الثناء الفقيه وأبو عبد الله وأبو الشيخ
أبو العباس هبة الله بن محمد بن عبد الواحد الشيباني وأبو طالب محمد بن محمد بن أبي
بكر وأبو بكر محمد بن عبد الله الشافعي ومعاذ هو ابن المثنى في آخرين
سماعا لبعض البوري عن عبد الرحمن بن العباس عن عائشة قالت
استعار حلي من عروة النبي صلى الله عليه وسلم لعلة جمع وكانت امرأة تقيلة
بطنه فأدركها ٥ رواه البخاري عن عمران كثيرة لد محمود هذا بالصاحب
ابن عباد الشهر ودفن في رجب سنة ٥ وعمره ثمانين

محمود بن محمود بن إبراهيم أبو القاسم البخاري الحنفي
ابن الإمام ولد ببخارى في جمادى الآخرة سنة ست وسبعين وخمسمائة
أنشدنا أبو القاسم محمود بن الحسين ابن أصبهان عن مدرسي ابن
أحمد بن بكار منعزيا بنفسها الدين فلتة بن حماد الدين
ما تبدلنا ما عز أسمر والكرز زاد الفاسق ثانيا فاصابوا
ست يا ابن الغدر المياميز في الأرض عادوا وفي السماء شهاب

محمود بن أبي سعيد محمود بن أبي جعفر القزويني الطاوسي الصوفي
معروف بابن العراقي المتعوت بالناصح وأنت على أبي جعفر الصوفي

بدويه الى القاسم المسيب ساطر بدمشق عن ابي الحسن علي بن احمد
علي ابن الهيل الطبيب واخبرنا غير واحد قالوا انا ابن الهيل انا
الحافظ ابو القاسم اسماعيل بن احمد بن عمر الاشعث السمرقندي انا
ابو محمد عبد العزيز بن احمد بن محمد الكتاني ح وكتب الينا ابو بكر البغدادي
عن ابي المعالي الاسفرائني عن الكتاني انا ابو محمد عبد الله بن عمار بن ابي نصر
وابو القاسم تمام بن محمد الرازي والقاضي ابو نصر محمد بن احمد بن هارون الكسار
المعبر قالوا انا ابن الجندي وابو القاسم عبد العزيز بن الحسن بن علي بن ابي العقب
وابو بكر بن عبد العزيز بن عبيد الله بن يحيى القطان قراءة عليهم قالوا اخبرنا
ابو القاسم عبد الله بن يعقوب بن ابراهيم بن ابي العقب قال انا ابو زرعة عبد الله بن
عمرو بن عبد الله بن صفوان الثقفي سنة ثمانين ومائتين قال انا ابو اليمان قال انا شعيب
ابن ابي حمزة عن نافع عن ابن عمر قال قال رسول الله صلى الله عليه وسلم للخيل
التي اضمرت من الحفياء الى ثنية الوداع وسباقها خمسة اميال وما لم تضمر
من الثنية الى مسجد بني زريق ميل وسباقها خمسة اميال وان ابن عمر كان
فيمن سابق بها قال اخبرنا شهدة بن ساعد وعمر بن ثابت بن جارية قالا شهدة
انا احمد بن عبد القادر وقال عمر انا والدي قال انا عثمان بن محمد انا محمد بن عبد الله بن
اسحاق بن الحسن انا القعنبي عن مالك عن نافع عن عبد الله بن عمر ان رسول الله صلى
الله عليه وسلم قال الخيل التي اضمرت الحفياء الى ثنية الوداع ستة اميال وما لم تضمر
من الثنية الى مسجد بني زريق ميل وسباقها خمسة اميال ٥ رواه البخاري عن القعنبي
على الموافقة مولد النابغة قبل الفسعين والخمسمائة بقزوين ووفاته بالقاهرة
بخانقاه سعيد السعداء في يوم الاثنين الخامس والعشرين من شهر ربيع الاول
سنة اثنين وسبعين وستمائة ودفن بباب النصر خارج الصنوبر بالقرب
ومات قبله ابوه بخمس سنين واعظ بسنة ايام بالقرافة وباب النصر
الكاتب قبله بجيد ازيد بعد ايام

محمود بن شجاع بن علي بن الياس
ابو الثنا القضاعي الاربلي الاصل المصري صهر الفقيه ابي الفضل الغزنوي
قرأ على محمود بن شجاع بالقاهرة اخبرنا ابو الفضل محمد بن يوسف بن الغزنوي
الحنفي قراءة عليه وانا اسمع في ايام من جمادى الاولى سنة سبع وتسعين
وخمسمائة انا ابو منصور زهير بن محمد بن الحوالبقي النحوي اللغوي

يقرأ عليه وانا اسمع وانا به اخبركم ابو القاسم علي بن احمد
بن البسري ح وكتب الينا قال انا ابو الحسن المعداني عن ابي الكرم
ابن الشهرزوري قال انا الفضل بن ناصر عن ابن البسري انا ابو طاهر بن
عبد العزيز الصائغ انا ابو القاسم عبد الله بن محمد بن عبد العزيز البغوي
انا ابو بكر بن ابي شيبة انا سفيان بن عيينة عن الزهري عن سالم عن ابن عمر
عن زيد بن ثابت ان رسول الله صلى الله عليه وسلم رخص في العرايا
رواه مسلم عن يحيى بن يحيى وابي بكر بن ابي شيبة وزهير بن حرب ورواه النسائي عن قتيبة
وابن ماجه عن هشام بن عمار ومحمد بن الصباح كلهم عن سفيان بن عيينة
واتفقا عليه من حديث الزهري عن سالم ومن حديث نافع عن ابن عمر
وفيه انا البغوي انا ابو بكر انا وكيع انا الحجاج بن محمد عن ابن جريج
قال اخبرني نافع ان ابن عمر قال نهى رسول الله صلى الله عليه وسلم عن المحاقلة
والمزابنة والمخابرة والمعاومة والثنيا الا لاصحاب العرايا رواه مسلم عن ابي بكر
وفيه انا ابو بكر انا عمر بن ابي الورد انا ابو علي عن جعفر بن برقان عن ميمون بن مهران
انا الحجاج عن زيد بن ثابت قال نهى رسول الله صلى الله عليه وسلم عن المخابرة
قال قلت وما المخابرة قال ان تأخذ الارض بثلث او ربع او طعام مسمى ٥
رواه ابو داود عن ابي بكر عن ابي الوليد عن ابي محمود بن نفيع بالقاهرة انه
الخميس السابع والعشرين من ربيع الآخر سنة سبع وخمسمائة ٥

محمود بن عبد الرحيم بن محمد بن علي ابو الثنا التميمي الصرخدي
الحنفي الفقيه النحوي الاديب الواعظ المذكور بالتاج بن زنكي وهو
انشدنا ابو الثنا محمود الصرخدي لنفسه بدمشق

أما العيون المراض تعبر بالزفرة فهدي الجوى في جنبي
اسكان ظلمة ليل بالهجر حاجر اذا الدمع في طي الوصال مصون
وقد عطف التنود معاطف لين الدفاق السمر وهي غصون
اعيذ لنا الاحداق من لحظاتكم فلها الجفون السود فهي دون

عسى ان تمنوا الدنو وتسمعوا حديث غرام فالحديث شجون
وتستخبروا انفاس شوق فانها لجيش هواكم في الضلوع كمين
اي بكم في كل قلب ظلاله فهل لكم عند القلوب سبيل دبور
وقلبي لكم وقف بالقبض هواكم والتحكم فيه سلكوني
ان جاد ذا له جفاء فكم بانا فقلبي لكم حتى الممات ضنين
لنا ولكم ارض ابرق الحي احادث فيها للغرام فنون
واسندنا ايضا النفسه بدمشق
عسى خبر ياتي به الريح من نجد وفي يخبرني عن مراحه ومراعيه
ويبسم لي برق العقيق على الحمى فيبلغني ما لا تبلغني النجوى
وانظر في تلك الديار وان انزح وجوها غدا قلبي على حبها يطوي
اناجيه للحرعا حنينا اليهم وحيث اليهم في النوى ارفع الشكوى
سلوا عنهم كم انفاس شوقي وسايلوا دموعي فعنها كم الفاظ النوى
اهل فاض دمع العين في غير حبكم ام القلب جاشا كم على غيركم الوى
تسلسل دمعي فيكم وهو مطلق حديث فما عن غيركم ابدا يروى
واح فؤادي عندكم اهو ام لديكم فلا صفا انجاف وله بلوى
واسندنا النفسه ايضا بدمشق
لمعة من جانبه واصلي نارهم واعجل الظلام وولى
سلموا عنها فقمت وابيت شوقا قلت اهلا وسهلا
حدثوني فكاد ان يظهر السر الذي بيننا فنادي سهلا
فتعيد والفاحدثنا قديما حدثناه عنكم الريح نقلا
كل خط ابدعه لي نقطة النار في القلب تذكو شعلا
فجزا الله عني ابدا خيرا فعلى بعدهم لقد نعم شملا
رحلت منه مكان قلبي ولولا ما ارى ما ذاقت العمر وصلا
قد تناوبت العين قلبي القلب عليهم وسعت الدمع رسلا

علموا اطيفهم صدودا وغدرا غادرا في الخدود للدمع غدرا
حين اصبحت في هواهم مشوقا وبهم مغرما كئيبا ومغرا
يا ابا الطيف ان زرتم ولو كان زرا فاتي وقد مر عذرا
باسيري حدثاني عن الجزع حديثا به نوى طيا ونشرا
هل اقاموا به العيل وذاري ارتنا واعنه فاصبح قفرا
اخلفتنا الليل فيهم دموع نطفئ الخدود نظما ونثرا
بيقرا ايامنا بعهد عذار سودا حين اجروا منا المدامع حمرا
حبذا جيرة اقاموا بقلبي وهم بالذي عدا قلبه ادرى
وعلى العين حبهم اكتحلا كل ما فيها على الرسم تجرى
توفي الشيخ تاج الدين الفرخدي رحمه الله بدمشق في ليلة الجمعة الثامن
والعشرين من شهر ربيع الاخر سنة اربع وسبعين وستمائة
ودفن بظاهر باب النصر بمقابر الصوفية عند شيخه جمال الدين الحبري
رضي الله عنه
وقال نفع الله به اجزا اسعد بن طاهر الخبز ابو الثنا
الهمداني النوذي الصوفي شيخ الرباط الزيني بحلب المنعوت بالنظام
انشدنا ابو العباس محمود بن فضل الله بحلب قال انشدنا عبد الرحمن
صلاح بن عمار ابن عمر بن الدهان لنفسه
الله من فيه ايها اللاحي وما اطيع عليه قول نصاحي
واعلى فسدوا اباب مصلحتي زاد بهم انهم حاوا باصلاحي
ما اسكره بحلو ريقها الا طبع فجامي حشمة الصاحي
وانشدنا محمود قال انشدنا ابن عمر بن الدهان لنفسه
تزايدني هوى اهلي جنونا وادرة بحتى صرت اهلي جنونا
وما ومن نظر البرا ... ليه وتاف
من خيلان الظعن
قلبي اذ خف بي

وتعذرني عذلي في هواه وهذا النصر معتقدي ودبني
فقل له من عليه جهله دعوني لست اتركه دعوني
وانشدها محمود ايضا قال انشدنا ابن عربد لنفسه
لاخي المتيم بالملاه ومنيمه وبها بصر اخا الصبابة يحكم
يلحاه وهو مدله باحبه لفواده ملكوا وفيه خيموا
سنوا الجفا فكل هجر متلف في سنة العشاق يروى عنهم
وفتى تنم بسره اجفانه ان زمت الاحمال اني يكتم
بالله باركبا الحبيب ترفقوا بالمستهام اخي الصبابة وارحموا
لا تعجلوا اظمر الركاب فتتلفوا دنفا بعيد فراقهم ما يسلم
متلهب الزفرات نار غرامه ما نالني في قلبه تتضرم
عمت جراح الهجر فيه ومالها الا الوصال وغير ذلك يهزم

محمود بن محمد بن حسن بن علي ابو الثنا الجوجاني الصوفي عرف
بابن البسطامي قرأ على محمود بن محمد بالقاهرة قبل التغير والاختلاط
اجمع اشيخ الشيوخ عبد اللطيف بن اسماعيل بن احمد النيسابوري الاصل
البغدادي الصوفي بقراءه عليه بان ابنه اسمع رباط سعيد السعدا
بالقاهرة في سنة خمس وخمسين وستمائة بسماعه وغيره قال انا والدي
ابو البركات اسماعيل بن ابي سعد احمد بن النيسابوري قراءه عليه وانا
اسمع بقراءة ابن السمعاني عليه في سنة اثنين وثلاثين وخمسمائة
انا ابو القاسم علي بن احمد بن محمد ابن البشري بن كليب بنيسابور انا ابو
البغدادي انا ابو الفضل محمد بن ناصر الحافظ انا ابو الكرم الشهرزوري
عن ابن المسلمة قال انا ابو القاسم نصر بن احمد بن محمد الخليلي المروزي اجازة
انا ابو يعلى حمزة بن علي المثنى بنا [illegible] بن عبيد وعبد الله بن [illegible]
[illegible] عن علقمة عن عائشة

قال قال رسول الله صلى الله عليه وسلم لا يدخل الجنة احد في قلبه
مثقال حبة خردل من كبر ولا يدخل النار احد في قلبه مثقال حبة خردل
من ايمان ٥ رواه مسلم عن سويد بن سعيد على الموافقة وبه الى ابي يعلى
نا شيبان نا مهدي بن ميمون نا واصل مولى ابي عيينة عن يحيى بن يعمر
عن يحيى بن يعمر عن ابي الاسود الدؤلي عن ابي ذر عن النبي صلى الله عليه وسلم
قال عرضت علي اعمال امتي حسنها وسيئها فوجدت في محاسن اعمالها
الاذى يماط عن الطريق ووجدت في مساوي اعمالها النخاعة تكون في
المسجد فلا تدفن رواه مسلم عن شيبان على الموافقة وبه اليه
نا عبد الله بن حماد الترشي نا وهيب نا سعد بن ابي عروبة عن قتادة
عن ابي العالية عن ابن عباس قال كان رسول الله صلى الله عليه وسلم
يتكلم بهذه الكلمات عند الكرب لا اله الا الله العلي الحليم لا اله
الا الله رب العرش العظيم لا اله الا الله رب السموات ورب الارض
ورب العرش الكريم ٥ رواه البخاري عن عبد الله بن عبد الله على الموافقة ٥
مولد ابن البسطامي يوم توفي الشيخ روزبهان يوم الاربعاء خامس
ذي القعدة سنة ثمان وسبعين وخمسمائة وتوفي ليلة الخميس ثاني
عشر جمادى الاولى سنة اثنين وستين وستمائة ودفن ظاهر باب النصر
بالقاهرة

من اسمه مرتضى ومرتجى مرتضى بن احمد بن محمد بن جعفر
بن جعفر بن محمد بن احمد بن محمد بن الحسين بن اسحاق المؤتمن بن جعفر الصادق بن محمد
الباقر بن علي زين العابدين بن الحسين الشهيد بن الامام ابي الحسن علي بن ابي طالب
ابو الفتوح الحسيني الحائري نقيب الاشراف بالمشهد المنعوت بالعز
[illegible] على الحسين بن الشيخ النقيب الاجل ابي الفتوح مرتضى بن احمد بن محمد
[illegible] عن ابي السرور محمد بن محمد بن سعد المعري الاصبهاني واجازها
[illegible] ابو [illegible] محمد بن احمد بن ابي نزار حضورا سنة
[illegible] وفاطمة بنت [illegible] احمد بن القاسم الجوزدانية

وانا ابو عمرو بكر محمد بن عبد الله ابن زيدة انا ابو القاسم سليمان بن
احمد بن ايوب بن مطير اللخمي الطبراني انا ابرهيم بن محمد بن زبرة الصنعاني
بصنعاء انا عبد الرزاق انا سفيان الثوري عن ابن ابي نجيح عن مجاهد
عن ابي معمر عن عبد الله بن مسعود ان النبي صلى الله عليه وسلم
دخل الكعبة يوم الفتح وحول الكعبة ثلثمائة وستون صنما فجعل
يطعنها بعود في يده ويقول جاء الحق وزهق الباطل ان الباطل كان زهوقا
فتتساقط لوجوهها رواه مسلم في المغازي عن الحسن الحلواني وعبد
بن حميد عن عبد الرزاق ورواه ايضا هو والبخاري والترمذي والنسائي من
حديث عبيد الله عن ابن ابي نجيح واسمه عبد الله بن يسار عن مجاهد عن
ابي معمر عبد الله بن سخبرة الازدي ولابيه سخبرة صحبة ٥

انشدنا الشريف المرتضى لنفسه في مدح الامام الشهيد المستعصم بالله

امام لنا يهدي الى منهج الهدى ويوضح من ارشادنا كل مشكل
اذا عجزت افهامنا عن صفاته عدلنا الى اي الكتاب المنزل
وانشدنا ايضا لنفسه

كيف السبيل الى خلاصي من يد المودة في حلاوتها
لي عنده شغل ما عنده لي ويرى حفظ الود ادنى الفعل والقال

توفي الشريف المرتضى رحمه الله ليلة الخميس سادس عشر شوال سنة
ثلث وخمسين وستمائة وترك ثلثة اولاد ذكور منهم ثم دفن بمشهد
بكربلا ظاهر حلب وكان مولده بها في سنة تسع وعشرين وخمسمائة

مرجى بن علي بن عبد الله بن غزال بن محمد ابو الفضل ابن ابي الخير الربعي
الواسطي المقرئ الغزال التاجر المعروف بابن رشيق قرأ على
ابي الفضل ابي الخير بالقاهرة قدمها علينا تاجرا من العراق اخبرنا
ابو طالب محمد بن علي بن احمد بن الكتاني بمختصر واسط قراءة عليه وانا
اسمع بها في سنة ثمان وعشرين وخمسمائة قال انا
ابو محمد بن عبد الله النحوي قدم علينا واسط قراءة

اخبركم ابو محمد الحسن بن علي بن محمد بن الجوهري انا ابو بكر احمد
بن جعفر بن بشر بن موسى انا ابو نعيم انا الاعمش عن ابرهيم عن الاسود
عن عائشة ان النبي صلى الله عليه وسلم اهدي له مرة غنم رواه
البخاري عن ابي نعيم ورواه مسلم عن ابي كريب ويحيى بن يحيى عن ابي معاوية
عن الاعمش به انا الاعمش عن شقيق بن سلمة قال قال عبد الله كنا
اذا صلينا خلف النبي صلى الله عليه وسلم قلنا السلام على الله
من عباده السلام على جبريل وميكائيل السلام على فلان وفلان
فالتفت الينا النبي صلى الله عليه وسلم فقال ان الله هو السلام فاذا
صلى احدكم فليقل التحيات لله والصلوات والطيبات السلام عليك ايها
النبي ورحمة الله وبركاته السلام علينا وعلى عباد الله الصالحين
فانكم اذا قلتموها اصابت كل عبد صالح في السماء والارض اشهد ان
لا اله الا الله واشهد ان محمدا عبده ورسوله ٥ رواه البخاري عن ابي نعيم
عن ابي معاوية ورواه مسلم عن يحيى بن يحيى عن ابي معاوية عن الاعمش
به انا الاعمش عن ابي صالح عن ابي هريرة قال قال رسول الله
صلى الله عليه وسلم قال الله الصوم لي وانا اجزي به يدع شهوته
واكله من اجلي والصوم جنة للصائم فرحتان يفرحهما فرحة حين يفطر
وفرحة حين يلقى الله ولخلوف فم الصائم اطيب عند الله من ريح
المسك رواه البخاري عن ابي نعيم ورواه مسلم عن ابي بكر عن ابي معاوية
عن الاعمش ٥ قرأت على مرجى جزاء عرضه سماعه وابي طالب الكتاني عن ابي
محمد بن واسط النحوي ومن عرفه سنة احدى وعشرين وخمسمائة

من اسمه مسعود مسعود بن عبد الله ٥
ابو عبد الله الحبشي عتيق عثمان بن عمار بن حزمي المصري
قرأ على مسعود بن عبد الله بالقاهرة اخبرنا الحافظ ابو محمد

القاسم الحافظ أبي القاسم علي بن الحسن رحمه الله عن عبد الله بن الحسين
الشافعي أنبأنا أبي عمرو بن مطر بن هبة الله بن عساكر في سوال سنة ست وثمانين وخمسمائة
بالقاهرة قرأ عليها عليكم قال أنا أبو محمد بن أبي البركات الأنماطي أنا أبو منصور
محمد بن أحمد بن علي القاضي أنا أبو إسحاق إبراهيم بن عبد الله القاجرجي أنا أبو بكر
عبد الله بن محمد النيسابوري ثنا سعيد بن نصر ثنا عبد الرزاق بن همام ثنا
سفيان عن الزهري عن أبي سلمة عن أبي هريرة عن النبي صلى الله عليه وسلم
قال إذا استيقظ أحدكم من نومه فلا يغمس يده في وضوئه حتى
يغسلها ثلاثا فإنه لا يدري أين باتت يده رواه مسلم عن
أبي بكر بن أبي شيبة والناقد زهير ورواه النسائي عن قتيبة كلهم عن
ابن عيينة توفي مسعود عبد الله الجعفي سابع جمادى الآخرة سنة
اثنتين وأربعين وستمائة بالقاهرة ودفن من الغد بسفح المقطم

مسعود بن عبد الله الحبشي الخباز العجمي عتيق ابن أبي وقاص
وأبي علي مسعود بن عبد الله الحبشي بالإسكندرية في آخرين
أخبرنا عبد الله بن عبد الله البغدادي قراءة عليه أنا أبو الوقت عبد الأول
بن عيسى السجزي ح وقرأت على عبد الله بن حمد كتابة عن أبي الوقت عبد الأول
أنا أبو الحسن عبد الرحمن بن محمد الداودي أنا أبو محمد عبد الله بن أحمد الحموي قال أنا
أبو عبد الله محمد بن يوسف الفربري أنا أبو عبد الله محمد بن إسماعيل البخاري
ثنا أحمد بن عبد الله بن علي المنجوفي ثنا روح ثنا عوف عن الحسن ومحمد عن أبي هريرة
أن رسول الله صلى الله عليه وسلم قال من تبع جنازة فله قيراط
وكان معها حتى يصلى عليها وينصرف من دفنها فإنه يرجع بقيراطين
كل قيراط مثل أحد ومن صلى عليها ثم رجع فإنه يرجع بقيراط
مسعود بن عبد الله الحبشي عتيق أبي بن محمد بن شيبة ربيبه الصوفي
وأبي علي مسعود بن عبد الله بصري غير نوادر الصوفي أخبرنا أبو حفص

عمر بن محمد بن أبي الحسن الدينوري قراءة عليه وأنا أسمع ببغداد عن
أبي الفتح عبد الملك بن أبي القاسم الكروخي أنا أبو عامر محمود بن القاسم الأزدي ح
وأخبرنا أبو الحسن البصري عن أبي جعفر الصيدلاني عن أبي عامر الأزدي
أنا أبو محمد عبد الجبار بن محمد الجراحي أنا أبو العباس محمد بن أحمد المحبوبي أنا أبو عيسى
محمد بن عيسى الترمذي أنا قتيبة عن سعيد بن عبد الرحمن المخزومي ثنا جدنا
سفيان عن الزهري عن أبي سلمة عن أبي هريرة أن النبي صلى الله عليه وسلم
قال عليكم بهذه الحبة السوداء فإن فيها شفاء من كل داء إلا السام
والسام الموت رواه مسلم في الطب عن ابن أبي عمر وأبي بكر والناقد عن ابن عيينة

مسعود بن عبد الله أبو الخير النكروري صاحب عباد بن زرين
هكذا له توفي بمنية بني خصيب من صعيد مصر في صفر سنة ثمان وأربعين
وأخبرني مسعود بن عبد الله قراءة عليه بالقاهرة أنا أبو الفتح مسعود

مواسمه مسلم ومصطفى المسلاوي

علوي بن عبد الله المشاهر البغدادي أخواهم قرأت عليهما ببغداد
في الثانية جزءا بن عرفة عن أبي منصور عبد الله بن محمد بن عبد الله بن عبد السلام
قالا كانت والدة عبد المنعم بن أبي العز عبد الوهاب بن سعد بن صدقة
أخت المرابي وأخبرتنا جماعة قالوا أنا ابن عبد الله وعبد المنعم عبد الوهاب
قال أنا علي بن أحمد أنا محمد بن محمد بن إبراهيم بن مخلد أنا إسماعيل بن محمد بن إسماعيل
الصفار أنا الحسن بن عرفة ثنا عبد الله بن عبد العزيز العمري عن أبيه عن نافع عن ابن عمر
قال قال رسول الله صلى الله عليه وسلم أتيت في المنام بقدح لبن فشربت منه

حتى امتلأ فسقيت بقية عمري في عروقي فضلت فضلة فأخذها
عمر بن الخطاب فشربها ولو أقام لشربها على أنا كنا نرى أنه حتى إذا امتلأ
منه فضلت فضلة فأخذها عمر بن الخطاب فقال أصبتم

المسلم بن محمد بن المسلم بن أبي حامد المسلم بن أحمد بن محمد بن
صقر بن عبد الواحد بن علي بن أحمد بن علي بن أبي الغنائم أبي الغنائم
أبي الغنائم التميمي الدمشقي المعروف بابن الشمس قرأت على المسلم
بن محمد كاملا مع حلبا أخبرك أبو حفص بن أبي بكر بن أبي البقا السنقاطي
قراءة عليه أنا أبو القاسم هبة الله بن محمد بن عساكر أخبرنا الشيباني أنا أبو طاهر
محمد بن محمد بن إبراهيم البزاز أنا أبو بكر محمد بن عبد الله بن إبراهيم الشافعي نا أبو بكر
عبد الله بن محمد بن أبي الدنيا نا الفضل بن غانم نا عبد الله بن هارون بن
عنترة عن أبيه عن جده عن أبي الدرداء قال قال رسول الله صلى الله
عليه وسلم من حفظ على أمتي أربعين حديثا من أمر دينها بعثه
الله تعالى فقيها وكنت له يوم القيامة شافعا وشهيدا

مصطفى بن محمود بن موسى بن محمود بن علي بن محمد بن أحمد بن شبيبة
أبو عبد الله الأنصاري المصري نزيل مكة الفقيه المعروف بالصوفي
أخو جبريل قرأت على مصطفى بن محمود بمكة أخبرك القاضي
أبو محمد عبد الله بن محمد بن عبد الجبار النحوي المقدسي قراءة عليه وأنا
[illegible] أبو صادق

رشيد بن عيسى القاسم المدني أنا أبو القاسم يحيى بن الحسن بن موسى
بن العاصمي الخطيب أنا أبو بكر أحمد بن محمد بن إسماعيل بن الفرج المهندس
أنا أبو شيبة إبراهيم بن أبي شيبة نا عثمان بن أبي شيبة نا جرير عن عبد الحميد بن
عبد العزيز بن رفيع عن عبيد الله بن أبي مليكة قال دخل الحارث
بن أبي ربيعة وعبد الله بن صفوان وأنا معهما على أم سلمة
فسألوها عن الخسف الذي يكون في آخر الزمان فقالت قد كان ذلك في أيام ابن الزبير
فقالت قال رسول الله صلى الله عليه وسلم يعوذ عائذ بالبيت
فيبعث إليه البعث فإذا كانوا ببيداء من الأرض يخسف بهم
فقلت يا رسول الله كيف يخسف بمن كان كارها قال يخسف الله به
ثم يبعثه الله يوم القيامة على نيته رواه أبو داود على الموافقة
عن عثمان بن أبي شيبة رواه مسلم عن ابن أبي شيبة وأبي بكر وإسحاق عن جرير

أنبأنا علي بن مصطفى بمكة أيضا أخبرنا أبو المفاخر سعيد بن الحسين
الطاوسي قراءة عليه قال أنا أبو عبد الله الفراوي أنا أبو الحسين الفارسي
أنا أبو أحمد الجلودي أنا أبو إسحاق المعيطي نا مسلم الحجاج نا يحيى بن يحيى
نا جرير بن عبد الحميد عن هشام بن عروة عن أبيه عن عمر بن أبي سلمة قال إن رسول الله
صلى الله عليه وسلم يصلي في ثوب واحد متوشحا به في بيت أم سلمة
وقد خالف بين طرفيه

مصطفى بن نعيم بن مظفر بن مظفر بن أبي الحسن بن مظفر بن شعيب
البخاري الوراق قرأت على مظفر بن أبي الخير الحلبي الغزولي
أخبرك أبو محمود بن أبي الفضل الدارقزي قراءة عليه وأنا أسمع
في سنة أربع وسبعين وخمسمائة أنا أبو الفضل بن أبي الفضل
وأنا أبو القاسم هبة الله بن أحمد بن عمر الحريري أنا أبو إسحاق إبراهيم بن أحمد
أنا أبو عمر محمد بن العباس بن محمد بن [illegible]

شبكة الألوكة
www.alukah.net

الجزء الثامن والثلاثون من معجم شيوخ

العبد الفقير إلى عفو ربه

المستغفر من الله وذنبه

أبي أحمد محمد عبد الغني بن رجب أبي الخير الدمياطي

غفر الله له ولوالديه ولمشايخه ولجميع المسلمين

شبكة الألوكة
www.alukah.net

بسم الله الرحمن الرحيم من اسمه مظفر

مظفر بن ابي الحسين مظفر بن شعيب البغدادي الوراق
قرأت على مظفر بن شعيب بالجامع الغربي من بغداد اخبرك
ابو جعفر ابن بدر الى انشأنا الدار قرئ وانا عليه وانت تسمع في يوم
الجمعة رابع ربيع الآخر سنة اربع وتسعين وخمسمائة انا ابو القاسم
هبة الله بن احمد بن عمر الحريري انا ابو اسحاق ابراهيم بن عمر بن احمد البرمكي
انا ابو عمر محمد بن العباس بن محمد بن زكريا بن حيويه نا ابن شعيب هو الحسن
بن محمد بن شعيب نا عبده هو ابن عبد الله الصفار نا ابو داود نا ابو عوانة
جابر عن ابي اسحاق عن عروة بن المغيرة عن ابيه ان النبي صلى الله عليه وسلم
مسح على الخفين رواه البخاري ومسلم وابو داود والنسائي وابن ماجه
مطولا ومختصرا من عدة طرق الى عروة بن المغيرة بن شعبة

مظفر بن عبد الكريم بن عبد الواحد بن ابي الفرج عبد الواحد
بن محمد الصابوني بن علي بن احمد بن ابراهيم بن بشر بن عبد العزيز ابو المنصور
الانصاري الشيرازي نزيل دمشق الدار والوفاة والمولد
الفقيه الحنبلي المعروف بالتاج وذكر انه من ولد سعد بن عبادة
وان جده عبد الواحد هو القادم من شيراز الى دمشق وما سمعنا
قرأت على مظفر بن عبد الكريم بدمشق في القدمة الاولى اخبرك
ابو طاهر بركات بن ابراهيم بن طاهر بن بركات بن ابراهيم القرشي قراءة عليه
وانت تسمع انا ابو محمد هبة الله بن احمد بن محمد بن الاكفاني الحافظ ابو بكر
احمد بن علي بن ثابت الخطيب ح واذن لنا ابو الحسن الازجي عن ابي المعالي بن ثابت
انا ابو بكر احمد بن محمد بن احمد بن غالب الخوارزمي البرقاني قال قرأت على ابي الحسن
حمد بن جعفر بن محمد بن ابراهيم بن عبد الله نا اسحاق بن ابراهيم الحنظلي انا سفيان
عن عمرو بن دينار انه سمع سعيد بن جبير يقول لنوف البكالي ان
[illegible] موسى ليس بصاحب الخضر انما هو موسى اخر
[illegible] ابي بن كعب عن

صلى الله عليه وسلم ان موسى قام في بني اسرائيل خطيبا فسئل اي الناس اعلم
فقال انا فعتب الله عليه حيث لم يرد العلم اليه فقال بلى عبد لي عند مجمع البحرين
هو اعلم منك قال اي رب وكيف به قال ياخذ حوتا فاجعله في مكتل فحيثما
فقدت الحوت فهو ثم قال لفتاه يوشع بن نون فتاه لا اكلفك الا ان تخبرني بحيث
يفارقك

عليه صبرا اما السفينة فكانت لمساكين يعملون في البحر فاردت ان اعيبها وكان وراءهم ملك يأخذ كل سفينة صالحة
غصبا ۝ رواه مسلم على الموافقة عن اسحاق بن ابراهيم ۝ مولد مظفر هذا في
سابع والعشرين من شهر ربيع الاول سنة سبع وثمانين وخمسمائة بالموصل
يوم الجمعة وقت الفجر وتوفي بالقاهرة سنة سبع وستين وستمائة رحمه الله

مظفر بن عبد الملك بن عتيق بن يوسف بن محمد بن ابي الطيب ابو منصور
ابو محمد ابو بكر ابو الحرم القرشي الاسكندراني المالكي الشاهد المعروف بابن العوف
قرأت على مظفر بن عبد الملك بن عبد الرحمن بالاسكندرية والفسطاط واجاز لي
الحافظ ابو طاهر احمد بن محمد بن احمد الاصبهاني بالاسكندرية قراءة
عليه وانا اسمع بها قال انا ابو عبد الله محمد بن عبد الرحمن بن عبد الوهاب
المدني المقرئ قراءة عليه سنة تسع وثمانين واربعمائة انا ابو بكر محمد بن عبد الرحمن
بن احمد بن جعفر البزدي املاء سنة تسع واربعمائة انا ابو زرعة محمد بن ابراهيم بن
عبد الله باسنده انا ابو العباس محمد بن اسحاق الدمشقي قال انا
لقتيبة اخبركم مالك عن نافع عن ابن عمر ان رسول الله صلى الله عليه وسلم
قال صلاة الجماعة تفضل على صلاة الفذ بسبع وعشرين درجة
فاقرئه وقال نعم ۝ رواه النسائي على الموافقة عن قتيبة ورواه
البخاري عن ابن يوسف ورواه مسلم عن يحيى بن يحيى بن يحيى عن مالك
مولد ابن العوف بالاسكندرية في سنة ثمان وعشرين وخمسمائة وتوفي بها
في سلخ ذي القعدة سنة ثمان واربعين وستمائة بعد عبد الوهاب بن
رواح باحد عشر يوما ودفنا بين المينا وبين رحمهما الله ۝

مظفر بن علي بن رافع ابو المنصور الزهري الاسكندراني المالكي
الكاتب المعدل قرأت على الشيخ الموفق ابي المنصور المظفر بن علي بن
اخبركم ابو الحسن بن زيد الكندي قراءة عليه بدمشق قال انا ابو عبد الله
محمد بن الانصاري انا ابراهيم بن عمر بن احمد الصيرفي انا عبد الله بن ابراهيم بن ابو داود والد
ابو مسلم ابراهيم بن عبد الله البجلي انا الانصاري والد ابي هو عبد الله بن
قال ان الكتاب الذي كتبه ابو بكر رضي الله عنه لانس عند تمامه
[illegible] محمد [illegible] رسول الله [illegible] ۝ رواه النسائي

في اللباس عن ابن بشار وابن يحيى وغير واحد عن محمد بن عبد الله بن المثنى اخي
ثمامة ابني عبد الله بن انس بن مالك بن النضر بن ضمضم بن زيد بن حرام بن جندب بن
عامر بن غنم بن عدي اخي مالك ومازن ودينار اولاد النجار ثم الله يحول عن
اللاحق بعلبة بن عمرو بن الخزرج اخي الاوس ابن حارثة قال حدثني ابي عن ثمامة
وقال حسن صحيح وقال البخاري فيه وزاد لي اخي انا الانصاري عن ابيه
عن ثمامة وهو ابن حنبل ولفظه كان خاتم النبي صلى الله عليه وسلم في
يده وفي يد ابي بكر بعده وفي يد عمر وكان فيه ملبسه اسطر ۝ توفي مظفر
الزهري يوم الاثنين ربيعا سادس عشر المحرم سنة ست وخمسين وستمائة
بالاسكندرية ودفن ظاهرها بين المينا وبين ۝

مظفر بن محمد بن الياس بن عبد الرحمن بن علي بن احمد بن فارس بن حمزة ابو غالب
بن ابي بكر الانصاري الدمشقي العدل المعروف بابن الشيرجي اخو نصر الله
قرأت على مظفر بن محمد بجامع دمشق اخبرنا ابو طاهر بركات بن ابراهيم بن طاهر
بن بركات بن ابراهيم القرشي قراءة عليه انا ابو محمد هبة الله بن احمد بن ابي الاكفاني
انا ابو القاسم الحسين بن محمد بن ابراهيم الخباز الدمشقي المعدل انا ابو بكر عبد الله بن
محمد بن عبد الله بن هلال الخباز البغدادي بدمشق انا ابو يوسف يعقوب بن
احمد بن عبد الرحمن الجصاص الدعاء انا حمزة بن العباس انا عبد الله بن عثمان عن
ابي حمزة عن عاصم عن زر عن عبد الله قال كان رسول الله صلى الله عليه وسلم
يصوم من غرة كل شهر ثلاثة ايام وقلما يفطر يوم الجمعة رواه النسائي
عن ابي علي الحسن بن شقيق عن ابيه عن ابي حمزة محمد بن ميمون السكري وعن عمرو بن
علي عن ابي داود عن شيبان كلاهما عن عاصم ورواه ابو داود والترمذي من
حديث شيبان عن عاصم وقال الترمذي حسن غريب ليس عند ابي داود
وقلما كان يفطر في يوم الجمعة ۝ مولد مظفر بن الشيرجي بدمشق بشهر
رمضان سنة سبع وخمسين وستمائة وتوفي بها في احدى الجمعتين سنة سبع وسبعين وستمائة

مظفر بن سعيد بن مدرك بن علي بن محمد بن عبد الله بن سليمان بن ابي
الفتح الحلبي الشافعي ابن عم احمد وسعيد ابني مدرك بن سعيد بن مدرك

قرأت على المظفر بن محمد بن معمر النعماني أخبرك أبو طاهر بركات بن إبراهيم
بن طاهر بن بركات التريثي قراءة عليه أنا أبو محمد عبد الكريم بن حمزة بن الخضر العباسي
السلمي أنا أبو القاسم الحسن بن محمد بن إبراهيم الحناي السلمي أنا أبو الحسين عبد الله
بن الحسن بن الوليد الكلابي أنا أبو الحسن أحمد بن عبيد بن يوسف بن جوصا الحافظ
الدمشقي نا كثير بن عبيد نا محمد بن حرب عن الوليد بن مسلم عن الزهري عن إبراهيم بن
عبد الرحمن بن عوف أن رجالا من أهل الشام قالوا لله لا نقدم المدينة ولا حدثنا
عهدا بأصحاب رسول الله صلى الله عليه وسلم قال فقدم المدينة قال فلقي
المهاجرين ابن عبد الرحمن بن عوف أخبر أنه بالجرف في أرضه فأقبل يسير
حتى إذا جاء عبد الرحمن وهو يحول الماء بمسحاة في يده واضعا رداءه
فلما رآه عبد الرحمن استحيى فألقى المسحاة وأخذ رداءه فوقف
الرجل فسلم عليه فقال أحببت أن أعلم منه هل جاءكم
الا ما جاءنا وهل علمتم الا ما علمنا قال عبد الرحمن ما جاءنا الا ما جاءكم
وما علمنا الا ما علمتم فقال الرجل فما أنتم هذه في الدنيا وترغبون
فيها وتخفون في الجهاد وتثاقلون عنه وأنتم خيارنا وسلفنا وأصحاب
نبينا صلى الله عليه وسلم فقال عبد الرحمن فإنه لم يأتنا الا ما قد جاءكم ولم
الا ما قد علمتم ولكنا ابتلينا بالضراء فصبرنا وابتلينا بالسراء فلم نصبر
رواه الترمذي في الزهد من حديث يونس عن الزهري عن حميد بن عبد الرحمن
به وقال حسن ولفظه ابتلينا مع النبي صلى الله عليه وسلم بالضراء
فصبرنا ○ مولده بمعمر النعمان سنة ست وسبعين وخمسمائة

مظفر بن محمد بن مظفر بن شجاع بن مظفر أبو منصور البغدادي
المعروف بابن أبي البواب. قرأت على المظفر بن محمد بن مظفر بن ظافر
ببغداد أخبرك أبو القاسم يحيى بن سعد بن يحيى بن يونس قراءة عليه و
[illegible] أنا أبو محمد عبد القادر بن محمد بن يوسف أنا أبو محمد الحسن
[illegible] أنا أبو بكر علي بن أحمد بن نصير عرفة الوراق
[illegible] أنا أبو بكر علي بن [illegible] نا شعبة [illegible] عاصم عن زر

قال قال رسول الله صلى الله عليه وسلم لن تنقضي الدنيا حتى يلي أمر أمتي
رجل من أهل بيتي يواطئ اسمه اسمي قال عاصم وأخبرنا أبو صالح عن أبي هريرة
قال لو لم يبق من الدنيا الا يوم واحد لطول الله ذلك اليوم حتى يلي فيه ○ رواه الترمذي
عن عبد الجبار بن العلاء على الموافقة وقال حسن صحيح ورواه أبو داود
من حديث زائدة وسفيان وشريك عن عاصم ○ مولد ابن أبي البواب في ليلة الثلاثاء سعداد
رابع عشر رمضان سنة سبع وسبعين وخمسمائة وتوفي في جمادى الأولى سنة [illegible]
إحدى وخمسين وستمائة قرأت على حمزة بن عرفة بسماعه من ابن كليب

مظفر بن محمود بن خير أبي المعالي بن أبي الدار أبو المنصور الأصبهاني
المجيد الموصلي الدار والمولد قرأت على مظفر بن محمود بالموصل أخبرك
أبو حفص أبي بكر بن أبي الفتا البغدادي قراءة عليه وأنت تسمع بالموصل
أنا أبو بكر محمد بن عبد الباقي بن محمد الأنصاري أنا أبو طالب محمد بن علي بن الفتح الحربي
نا أبو الحسين محمد بن عبد الله ابن أخي ميمي الدقاق نا عبد الله بن محمد البغوي
نا عبيد الله بن محمد العيشي نا حماد بن سلمة عن ثابت عن أنس بن عباد بن
بشر وأسيد بن حضير كانا عند رسول الله صلى الله عليه وسلم
وليلة ظلماء حندس قال العيشي يعني شديدة الظلمة فلما خرجا من
عنده أضاءت عصا أحدهما فمشيا في ضوئها فلما افترقت بهما الطريق
أضاءت عصا الآخر حتى بلغا منازلهما ○ رواه النسائي في الكنى
عن ابن نافع عن بهز عن حماد بن سلمة ورواه البخاري في فضل الأنصار حدثنا
قتيبة وقال حماد عن ثابت عن أنس وقال بهز عن ثابت عن أنس ○

مرامية مفضل ومقداد مفضل بن أبي محمد بن أبي المكارم
أبو المكارم الحلبي الحنفي المعروف بابن أصيلة قرأت على أبي المكارم
بن أبي محمد كتاب فضائل بيت الله الحرام قال أخبرك أبو الفرج
[illegible] بن أبي العز الواسطي المقرئ في خامس المحرم سنة سبع وثمانين
وخمسمائة قرأ عليه وأنت تسمع كتاب الشريف أبو القاسم أحمد بن
عبد العزيز بن العباس بن أذريا قال أنا أبو الحسن البغدادي عن العباسي

انا أبو غالب أحمد بن الحسن بن أحمد ابن البنا قال انا والدي الحافظ أبو علي
الحسن بن أحمد بن عبد الله بن أبي الفوارس ابن البنا قال نا أبو الفتح محمد بن أحمد
انا أبو بكر أحمد بن إبراهيم الإسماعيلي نا يوسف القاضي نا سليمان بن حرب
نا وهيب نا خالد نا أيوب نا عبد الله بن سعيد بن جبير عن أبيه عن ابن
عباس قال قدم النبي صلى الله عليه وسلم المدينة فرأى اليهود تصوم
يوم عاشوراء فقال ما هذا اليوم فقالوا هذا يوم صالح هذا يوم نجى الله
بني إسرائيل من عدوهم فصامه موسى عليه السلام قال أنا أحق بموسى منكم
فصامه وأمر بصيامه ٥ رواه البخاري من حديث عبد الوارث بن سعيد
ورواه مسلم من حديث غندر عن شعبة ومعمر كلاهما عن أيوب به ٥ ما [illegible]
كلب يوم الخميس ودفن في يوم الجمعة الرابع عشر من شوال سنة ست
وأربعين وستمائة وكان مولده بطاحي في جمادى الآخرة سنة اثنتين وخمسمائة

المقداد بن هبة الله بن المقداد بن علي أبو المرهف بن أبي القاسم
أبي المرهف القيسي الصقلي المحتد الدمشقي المولد التاجر قرأ
على المقداد بن هبة الله بالقاهرة أخبرنا أبو محمد عبد العزيز بن محمود بن الأخضر
البغدادي الحافظ قراءة عليه وأنا أسمع ببغداد نا أبو بكر محمد بن عبد الباقي
بن محمد الأنصاري نا أبو إسحاق إبراهيم بن عمر بن أحمد العسال نا عبد الله بن
إبراهيم بن أبي أيوب نا أبو مسلم إبراهيم بن عبد الله البصري نا محمد بن عبد الله الأنصاري
نا إسماعيل هو ابن مسلم المكي عن الحسن عن سمرة بن جندب أن رسول الله
صلى الله عليه وسلم قال لا تدعوا أصلكم فإنكم إن تركتموه عزوبا
فإنها تصنع في الشيطان

من اسمه مكارم ومكرم ومكارم

في طوخان أبو النجا الفيومي الحنفي أثنى المدني
أبو [illegible] مكارم الفيومي [illegible] في جمادى الأولى سنة
[illegible] وذكر لي غيره زيد على الثمانين

مدح المصطفى النبي رسول الله تتلى من غير عي ومدت
فقد استحوذت جميع الجهات الست ذاتا في كل حين ووقت
عن يمين وعن شمال وخلف وأمام وفوق رأس وتحت
واشتد بالحفظ لنفسه
إن ما يقر عيني وإن كنت إلى النفس قد أسأت الصنيعا
قول ربي لا تقنطوا يا عبادي إنه يغفر الذنوب جميعا

مكرم بن علي بن أحمد بن أبي القاسم بن حبيقة بن منظور بن محمد بن
سرحان قرة سلطان أبو العز أبي الخير الأنصاري الإفريقي
المحتد المصري الدار والوفاة والمولد المعروف بالجلال والمعروف
والده بابن المغربي وأصل آبائه من باجة إفريقية
قرأت على أبي العز المكرم على والده عن أبي جعفر محمد بن أحمد بن نصر
الصيدلاني ح وأخبرنا الحافظ أبو الحجاج يوسف بن خليل بقراءته عليه
أنا الشيخ أبو المكارم أحمد بن محمد بن اللبان بقراءته عليه نا طاهر بن أبي الرجا
بن أبي المعالي بابة البزاز نا وأبو جعفر محمد بن أحمد بن نصر الصيدلاني ح
وأخبرنا العدل أبو محمد مقدر بن عيسى وهبة الله بن سعد المغربي بقراءتي
على كل منهما منفردا الخلع والعدل أبو الحامد محمد بن عبد الواحد بن الأرتاحي
بقراءتي عليه ببغداد قالوا أنا أبو الفرج غيث بن محمود بن سعد بن زيد النعمي
قراءة عليه ونحن نسمع قالوا أنا أبو علي الحسن بن أحمد بن الحسن الحداد
وأبو الفتح نصر بن البزاز إذنا قالا أنا الصيدلاني زيد النعمي حضورا قال
أنا أبو نعيم أحمد بن عبد الله الحافظ نا أبو بكر محمد بن الحارث بن
أبي أسامة نا أبو عبد الله الحارث بن حيوة قال أخبرني أبو هانئ
أن أبا علي الجنبي أخبره أنه سمع فضالة بن عبيد يقول سمعت رسول الله
صلى الله عليه وسلم إذا أخلى بالناس يخرج رجال من أمتهم
صلاتهم لما بهم من الخصاصة وهم أصحاب الصفة حتى يقول

الا عمر ابن رجاء ثنا محمد بن زياد اذا قضى النبي صلى الله عليه وسلم الصلوة
انصرف اليهم فقال الا تعلمون ما لكم عند الله حبيبتم ان تزدادوا ايمانا
وحاجة قال فحضال وانا مع رسول الله صلى الله عليه وسلم ومثله
رواه السرمدي في الزهد عن عباس الدوري عن ابي عبد الرحمن عبد الله بن
يزيد المقرئ فوقع به ثنا انشدنا ابو المكارم قال انشدنا ابو الحسن
علي بن احمد ابي القاسم الرزاز قال انشدنا ابو الحسن المغربي لنفسه قبل السنة التي مات فيها
بعامين عمرت تسعين وبزيدها عامين في الاسلام والعافية
ماذا تبقى سمعي ولا ناظري وسائر الاعضا الى وافية
يا رب سامحني بما قد مضى واللطف بي في المدة الباقية
وانشدنا المكارم قال انشدنا ابو ميا من خيلخان بن عبد العزيز الصابغ
قال انشدنا الادب سالم بن مومن لنفسه
وفتان فتنت به فهمت به
لجنبه بزور وفي تجنبه جنيت به
وكم وعد اخلف به ايدي برق خلبه
ولي عين تغرب به وتحظى في تقربه
اجاز للمكرم الصبي الاذني ومحمد بن عبد الله الحضرمي وهبة الله البوصيري
وابن حمد والغزنوي وابن نجا الواسطي وبه من الطفيل والخشوعي
ومسند الفراوي بجميع مروياته وسمع جماعة وكان يتبرك الحفظ
للشعر والادب سوى الظاهر في سادس عشر سنة اثنتين وثمانين
وخمسمائة ووفاته بواسط سنة اثنتين وخمسين وستمائة

من اسمه مكي

مكي بن ابي الحسن عبد المنعم خليفة ابو الحرم
[illegible] علي بن ابي الحسن بن جماعة اخبرنا ابو [illegible]
[illegible] ابو الحسن [illegible] الواسطي [illegible] ابو الحسن [illegible]
[illegible] ابو الحسن

مسلم له شيء يوصي فيه يبيت ليلتين إلا ووصيته عنده
رواه البخاري في الوصايا عن ابن يوسف عن مالك ورواه النسائي عن
عن عبد الله بن القاسم عن مالك ورواه أيضا هو ومسلم وأبو داود والترمذي
وابن ماجه من حديث عبيد الله عن نافع به إلى ابن عمر الحسين بن
سعيد بن جحدر بن الأزرق بسر بالله عن خالد بن أبي خليد عن ابن جريج
عن معاوية بن قرة عن أبيه قال قال رسول الله صلى الله عليه وسلم من حضرته
الوفاة فأوصى فكأنما وصيته على تقى الله كان كفارة لما ترك من زكاته
رواه ابن ماجه في الوصايا عن محمد بن عبد الله بن نمير عن أبيه
عن بقية عن ابن جريج عن خالد بن أبي خليد عن معاوية بن قرة
من رواياتنا وفيه لما ترك من كان في جيانه فرائض على مكي هذا جزء
الأنصاري لسماعه وعبدا كالوا الصدافي عن الفاضل أبي بكر الأنصاري
والثاني من حديث علي بن إبراهيم بن شيخنا بإجازته وعبد الرزاق بن نصر الخباز
بسماعه من أبي طاهر محمد بن الحسن الحناي عن ابن شيخنا وبولده بقرية
سنة ثلاث وسبعين وخمسمائة بظاهر مرج غوطة دمشق
مكي بن عثمان بن إبراهيم بن أحمد بن إبراهيم أبو الحرم النصري المعروف
بابن الهبري أخبرنا مكي بن عثمان ببغداد قراءة عليه أنا أبو طاهر
الأنماطي بقراءتي عليه بقدرة الله تعالى قراءة عليه وأنا أسمع قال
أبو القاسم هبة الله بن محمد بن الحسن بن واحد الشيباني أنا أبو علي الحسن بن علي
بن محمد التميمي أنا أبو بكر أحمد بن جعفر بن حمدان القطيعي نا عبد الله بن أحمد بن
حنبل حدثني أبي نا روح نا ابن أبي عروبة عن أبي التياح عن المغيرة
بن شبيل عن عمرو بن حريث عن أبي بكر الصديق رضي الله عنه قال أحدثكم
رسول الله صلى الله عليه وسلم أن الدجال يخرج وإن خبأ المشرق يقال له
خراسان يتبعه أقوام كأن وجوههم المجان المطرقة
[illegible] عن [illegible] وأحمد بن [illegible]
[illegible] عن [illegible] ما حدثتكم
[illegible] عبد الله قال أحمد

وهو الذي تقدم

أبي [illegible] نا سفيان عن عبد الله بن المغيرة السبيعي عن علي بن ربيعة
أبو الوليد عن أبيه عن الحكم الفزاري عن علي رضي الله عنه قال كنت إذا سمعت
من رسول الله صلى الله عليه وسلم حديثا نفعني الله بما شاء منه وإذا
حدثني عنه غيره استحلفته فإذا حلف صدقته وإن أبا بكر حدثني وصدق
وصدق أبو بكر أنه سمع النبي صلى الله عليه وسلم قال ما من رجل يذنب
ذنبا فيتوضأ فيحسن الوضوء ثم يصلي ركعتين ثم يستغفر الله إلا غفر له ○ رواه ابن ماجه في الصلاة
عن أبي بكر بن نضر عن عمرو بن [illegible] رواه أبو داود والترمذي والنسائي
من حديث شعبة عن عثمان بن المغيرة ○ سمع الكمال ابن الهبري
جميع مسند الإمام أحمد بن حنبل وابن قندرة بالسند المذكور وسمع
الغيلانيات من عبد الوهاب بن [illegible] وابن عبد الله بن المبارك وابن طرزد
وبعض مشيخة الأنصاري الكبرى من ابن الخريف وسمع غير ذلك وكان
مولده بالبصرة في الثاني عشر من ربيع الأول سنة [illegible] وأربع وثلاثين وخمسمائة
مكي بن محمد بن المسلم بن حسين بن علي أبو الحسن بن [illegible] الدمشقي المعروف
بابن الحروف قرأت على مكي بن محمد بالقاهرة أخبرك قاضي القضاة
أبو القاسم عبد الصمد بن محمد بن أبي الفضل الأنصاري قراءة عليه وأنا أسمع
أبو القاسم أبو الحسن علي بن المسلم بن محمد بن الفتح السلمي قراءة عليه
في ذي القعدة سنة ثمان وعشرين وخمسمائة قال أنا أبو [illegible] الحسين بن
محمد بن أحمد بن طلاب الخطيب قراءة عليه بدمشق أنا أبو الحسين محمد بن أحمد
بن محمد بن أحمد بن جميع الغساني الصيداوي قراءة عليه في داره بصيدا
في شهور سنة أربع وتسعين وثلاثمائة أنا عبد الله بن علي بن إبراهيم
بن محمد بن عبد العزيز بن عبد الله بن عبد الله بن عمر الخطاب أبو عبد الرحمن
بن عمر بن أبي علي بالموصل نا عبد الله بن عبد الصمد بن أبي خداش نا يحيى
بن يونس عن محمد بن عمرو بن أبي سلمة عن أبي [illegible] رضي الله عنه
صلى الله عليه وسلم [illegible] بين [illegible] معاذ [illegible]

رواه ابو داود في المراسيل عن ابراهيم بن موسى عن عيسى بن يونس
ورواه الترمذي في حديث ابي زرارة ورواه ابن ماجه من حديث
محمد بن بشر عن محمد بن عمرو ولم يسم فيه اوفى ابن ابي اوفى وقال الترمذي
ولا يدري سمع ابن ابي اوفى ام لا مات سنة ست عشرة في ذي الحجة سنة ست وتسعين
في سنة تسع وخمسين وخمسمائة

خلف بن المسلم بن احمد بن محمد بن نصر بن صفر بن عبد الله بن احمد بن علي
ابن علان ابو محمد بن ابي الغنائم الفقيه الدمشقي الطبيب العدل
اخبرنا ابو محمد مكي بن المسلم بن مكي بن علان الفقيه قراءة عليه
في الاولى واخوه ابو المعالي اسعد بن المسلم وابو اسحاق ابراهيم بن كامل
بن ابراهيم بن طاهر بن كامل الفرشي الخشوعي اجازة قالوا اخبرنا
الامام الحافظ مؤرخ الشام ابو القاسم علي بن الحسن بن هبة الله بن عبد الله
ابن الحسين ابن عساكر الدمشقي الشافعي قراءة عليه وهو يسمع ولفظه
في يوم الخميس السابع والعشرين من شعبان سنة ست وستين وخمسمائة
وكان مولده بدمشق في سنة تسع وتسعين وثلاثمائة وتوفي بها في
سنة احدى وسبعين وخمسمائة قال انا ابو القاسم هبة الله بن محمد بن
الحصين انا ابو طالب محمد بن محمد بن ابراهيم بن غيلان انا ابو بكر محمد بن عبد الله بن
ابراهيم الشافعي نا عبد الله بن احمد بن حنبل نا ابو بكر بن ابي شيبة نا يحيى بن ابي بكير
وشريح بن النعمان قالا نا اسماعيل بن جعفر قال اخبرني ابو سهيل
وقال شريح في حديثه انا ابو سهيل نافع بن مالك بن ابي عامر عن
ابيه عن ابي هريرة ان رسول الله صلى الله عليه وسلم قال اذا جاء
رمضان فتحت ابواب الجنة وغلقت ابواب النار وصفدت الشياطين
رواه مسلم عن يحيى بن يحيى وابي بكر بن ابي شيبة وابي كريب جميعا عن اسماعيل بن جعفر
وحدثنا ابو محمد مكي بن المسلم سماعا عليه واخوه ابو المعالي
اسعد بن المسلم وا[illegible] ابراهيم الخشوعي اجازة
[illegible] قالوا انا ابو [illegible] ابي علي [illegible] ابراهيم
[illegible] روزبه الواعظ قراءة

عليه ونحن نسمع في يوم الجمعة الحادي والعشرين من شعبان سنة
ثمان وسبعين وخمسمائة انا ابو الحسن علي بن الحسن الحسني السلمي قراءة عليه
في يوم الجمعة ثامن شعبان سنة عشرين وخمسمائة انا ابو الحسن محمد بن
عبد الله بن عثمان بن القاسم ابن نصر التميمي قراءة عليه في جمادى الاولى سنة
ثلاث واربعين واربعمائة قال انبأني علي القاضي بن بكر بن عبد الله بن القاسم بن
يوسف قارئا بالبيمارستان وانا حاضر فاقر به قال اخبركم ابو العباس محمد بن
شاذان الهاشمي النيسابوري بها قراءة عليه انا اسحاق بن ابراهيم بن ابي
الحنظلي نا محمد بن اسماعيل الوراق نا عبيد الله بن عمر بن عبد الله بن
رافع بن خديج عن ابيه عن جده رافع بن خديج قال نهى رسول الله صلى الله
عليه وسلم عن كسب الامة حتى يعلم من اين هو وبه قال حدثنا
اسحاق بن ابراهيم انا عبد الرزاق نا معمر عن يحيى بن ابي كثير عن ابراهيم بن عبد الله
قارظ عن السائب بن يزيد عن رافع بن خديج عن رسول الله صلى الله عليه وسلم
قال افطر الحاجم والمحجوم ○ روى له ولابي داود في البيوع عن احمد بن صالح
عن ابن ابي فديك وروى له ابو الترمذي في الصوم عن ابن رافع ومحمود بن
غيلان ويحيى بن موسى عن عبد الرزاق ○ واخبرنا ابو محمد مكي بن
المسلم سماعا عليه واخوه ابو المعالي اسعد بن المسلم وابو اسحاق
ابراهيم بن كامل بن ابراهيم الخشوعي اجازة منهما قالوا انا الشيخ الصالح
ابو الفتح عبد الله بن عبد العزيز بن محمد بن ابي الفجائر الازدي قراءة عليه
ونحن نسمع في شوال سنة تسع وستين وخمسمائة انا ابو طاهر محمد بن الحسن بن
محمد بن ابراهيم الحنائي قراءة عليه في يوم الجمعة الثاني والعشرين من جمادى الاولى
سنة ثلاث وخمسمائة بدمشق قال قرئ على ابي بكر علي بن ابراهيم بن مروان بن
سختان الفقيه السمرقندي وقد مر علينا دمشق طالبا للحج في يوم الخميس
السادس عشر من صفر سنة احدى واربعين واربعمائة في دار الحجاز

وأنا أسمع أنا الشيخ أبو بكر محمد بن أحمد بن ثابت نا أبو عبد الله محمد بن يوسف
الفربري نا علي بن حشرم أنا عيسى بن يونس عن أسامة بن زيد عن سعيد
ابن أبي هند عن أبي موسى الأشعري أنه قال إياكم والنرد فإني سمعت
رسول الله صلى الله عليه وسلم يقول ولعب بالنرد فقد عصى الله
ورسوله رواه أبو داود وابن ماجه في الأدب من حديث سعيد بن أبي
عن أبي موسى ٥ مولد ملكشاه بن ألب أرسلان بن داود بن ميكائيل بن سلجوق بن
بلك وستين وخمسمائة وتوفي ثامن الجمعة العشرين من صفر سنة
اثنين وخمسين وخمسمائة قبل دخول الشرح بسبعة أيام وصلى
عليه الخطيب أبو الحسن الكرخي بعد العصر في الجامع ثم صلى عليه والده
ابن سنجر الدولة ثانيا قبل دفنه بجامع جراح خارج باب النصر
ودفن بتربتهم بمقبرة باب الدير وكان أحمر وحدث عن الحافظ
أبي القاسم علي بن عساكر وابن أبي العجائز وابن خلدون علي وجلالا ذكر

من اسمه ملكشاه ومسعود

ملكشاه بن
عبد الملك بن يوسف بن إبراهيم المقدسي الحنبلي المصري المولد الدمشقي
الدار والوفاة والمحدث العفيف الحنبلي القاضي قرأت على القاضي
أبي محمد ملكشاه بدمشق أخبرك عبد المطلب بن الفضل بن عبد المطلب
الهاشمي العباسي قراءة عليه وأنه يسمع على أبي القاضي أبو سعد
عمر بن علي الحسن الحريري قراءة عليه ببلخ نا القاضي أبو علي الحسن بن علي
محمد بن أحمد بن جعفر الوخشي الحافظ أنا أبو محمد النحاس أنا أبي أنا عبد الله
نا عبد الله بن أبي داود السجستاني قال الوخشي وأخبرنا أبو عبد الله الحسين
ابن محمد بن القاسم الفضائري ببغداد أنا أبو علي إسماعيل بن محمد
إسماعيل الصفار نا عبد الله بن أبي داود السجستاني نا سفيان عن الزهري عن عروة بن
مالك قال قال رسول الله صلى الله عليه وسلم إذا حضر الصلاة
والعشاء فابدءوا بالعشاء الخبر ٥ أنا أبو القاسم بن أبي الشعود

البغدادي قراءة عليه غير مرة في غير موضع قال أخبرتنا أم عتب
ابنة عبد الله الهمذانية قراءة عليها وأنا أسمع ببغداد قالت أخبرنا
أبو عبد الله الحسين بن أحمد بن محمد بن طلحة النعالي قراءة عليه وأنا أسمع قال أنا
أبو الحسن محمد بن أحمد بن محمد بن رزقويه أنا أبو علي إسماعيل بن محمد الصفار أنا أبو محمد
عبد الله بن أيوب المخرمي في ربيع الآخر سنة اثنتين وستين ومائتين نا سفيان بن
عيينة فذكر بإسناده ومتنه سواء رواه مسلم عن أبي بكر بن أبي شيبة
وأبي الناقد وزهير ورواه الترمذي عن قتيبة ورواه النسائي عن محمد بن منصور
ورواه ابن ماجه عن هشام بن عمار كلهم عن سفيان فوقع بدلا عاليا
ورواه البخاري عن ابن بكير عن الليث عن عقيل ورواه مسلم أيضا عن هارون
عن ابن وهب عن عمرو بن الحارث كلاهما عن الزهري وكان في طريق عقيل وعمرو
سمعه من الداودي والفارسي مولد ملكشاه بحارة زويلة والقاهرة
المعزية في سنة بلد وسبعين وخمسمائة أيام وقعة الرملة

مسعود بن
عيسى بن إسماعيل بن محمد بن سعد بن إسماعيل أبو المكارم
وأبو عيسى الكردي الأصل المرزباني الأصل وأبو علي الحاجب وأبو الحسن
مسعود بن عيسى الأزلي بالقاهرة عن عبد المنعم بن عبد الله بن سعد بن صفوان
الخضر النعالي وأخبرنا الحافظ العفيف والعدد الكثير قالوا أخبرنا
عبد المنعم المذكور أنا أبو القاسم علي بن أحمد بن محمد بن [illegible]
أبو الحسن [illegible] فخلف بن [illegible] أنا أبو علي إسماعيل بن محمد بن إسماعيل
الصفار نا الحسن بن عرفة نا عبد الله بن [illegible] عن
عبد الله بن زيد بن أسلم عن أبيه عن عبد الله بن عمر [illegible] عن أبي هريرة
قال قال رسول الله صلى الله عليه وسلم [illegible] أبو بكر
الصديق وخلف ٥ عن سعد بن عبادة [illegible] عن أبيه

لم نكتبه الا من هذا الوجه ۝ مولد الحاجب محمود في سنة
ثلث وثمانين وخمسمائة بمكة كستنار من عبد اربل وتوفي
بالمقسم ظاهر القاهرة وقد بلغ ثمانين سنة رحمه الله ۝
لثلث الخمس من ربيع الاول سنة ثلث وستين وستمائة
وقد بلغ ما بين سنة ۝

آخر الجزء الثامن والثلثين من المعجم

ملوه في الدين بلا واسمه منصور مسعود بن احمد

والحمد لله وحده وصلى الله على سيدنا محمد وآله وصحبه وسلم

سمع جميع هذا الجزء على مخرجه لنفسه الشيخ الامام العالم الحافظ المتقن الضابط شرف الدين
ابو بكر ولقبه عبد المؤمن بن خلف بن ابي الحسن الدمياطي حفظه الله بحياته بقراءة الامام ابي عبد الله محمد بن عبد الرحمن
ابن سلمة الطائي نفع الله به بدر الدين ابو عبد الله محمد بن سيف الامام العالم الحافظ جمال الدين ابي العباس احمد بن محمد بن
عبد الله الناصري وجاء الحديث شهاب الدين ابو عبد الرحيم ابن عبد الله الصوفي عرف بالمقترح وبهم الدين
ابو المعالي مسعود بن يوسف بن عيسى بن يوسف الدمياطي وشمس الدين ابو بكر بن سنجر وجمال الدين ابو القاسم المرحوم ابي عمرو عثمان
ابن ابي القاسم عرف بابن المطهر الدمشقي وطاهر بن بكر بن قاسم الانصاري المغربي وكمال الدين ابو الفضل المرحوم ابي عمرو عثمان
وسمع موضع اسمه الشيخ شمس الدين ابو سعيد سنقر بن عبد الله المولوي وهو في يوم الاحد ثامن عشر ذي الحجة
سنة اربع وتسعين وستمائة بالمدرسة الظاهرية بالقاهرة المحروسة وكتب سماعه بخطه على كتب الدين
وسمع اخوه كمال ابو الكرم وخواجه الحداد الصالح بدر ابي الكرم الحلبي الحنفي كمال الدين الشبلي واما وجد اسمهما

الحمد لله رب العالمين وصلى الله على محمد وآله وصحبه

سمع جميع هذا الجزء على مخرجه سيدنا وشيخنا الشيخ الامام العالم الحافظ المتقن المحقق الضابط بقية الحفاظ
شرف الدين ابو محمد عبد المؤمن بن خلف بن ابي الحسن الدمياطي رحمه الله بقراءة الفقيه الفاضل العالم المتقن علاء الدين ابي الحسن علي بن
[illegible] الطائفة الامام العالم العلامة عز الدين عبد العزيز اخوه الشيخ الامام
العالم الفاضل المفيد المحدث عماد الدين ابو الفضل [illegible] وعلاء الدين [illegible] الدين احمد بن [illegible]
[illegible] وشرف الدين ابو [illegible] البغدادي وفخر الدين عثمان بن سجاع عبيس الدمياطي وجمال الدين [illegible]
[illegible] الدين محمد بن عبد الله [illegible] وولده فخر الدين [illegible] المنذري وولده الحافظ [illegible]
[illegible] وعبد الله [illegible] المنذري [illegible] وعبد الله الجوشي وهو [illegible] في الحادي عشر من جمادى الآخرة سنة
[illegible] وجاز السماع للجماعة جميع ما تجوز روايته [illegible]
[illegible] وحسبنا الله ونعم الوكيل

الجزء التاسع والثلاثون من معجم شيوخ

أتعب العمر الى عمره به

المستغفر من زلله ودسه

أبي أحمد محمد عبد المؤمن خلف بن أبي الحسن الدمياطي

تسه عشر وسبعمائة مراسمه منصور

شبكة الألوكة
www.alukah.net

بسم الله الرحمن الرحيم **من اسمه منصور**

منصور بن احمد بن عبد الله بن منصور بن محمد الفقيه بن منصور بن
احمد بن يونس بن عبد الله بن الفتح بن عبد الله بن المغيث بن عبد الله بن
صاحب رسول الله صلى الله عليه وسلم وعامله على اليمن ابي بكر
بن ابي الفضل بن ابي القاسم بن ابي عبد الله الاسكندراني المالكي
قرأت على منصور بن احمد بن عبد الله بن الاسكندراني في التربة بالقرافة
اخبرك عمك القاضي ابو عبد الله محمد بن عبد الله بن محمد بن المنير المالكي
قراءة عليه وانت تسمع اخبرك ابو عبد الله محمد بن احمد بن بكر بن الشاهد
اخبرنا ابو القاسم عبد الله بن المظفر بن عبد الله الدلي الهروي باهراة اذن لي
وقرأته بمصر اخبرنا ابو بكر احمد بن اسماعيل بن المنذر بن اخبرنا ابو عبيد دارم بن
ابرهيم بن رزوزيه البغدادي بعبادان مشافهة انا محمد بن
عن محمد بن عمرو عن ابي سلمة عن ابي هريرة قال سئل رسول الله صلى الله عليه
وسلم اي العمل افضل او اي العمل خير قال ايمان بالله ورسوله قال ثم ماذا
قال ثم الجهاد في سبيل الله قال ثم ماذا قال حج مبرور رواه البخاري
عن ابي بكر بن عبد الله بن سليمان رواه الجمهور صحيح مولد منصور المصري
في خامس شوال سنة سبع وستين وخمسمائة بالاسكندرية وتوفي بها
في رابع عشر رجب سنة خمس واربعين وستمائة

منصور بن سنجار بن عيسى ابو علي الانصاري الاسكندراني
المالكي المصري المؤدب المعروف بالمسندي قرأت على النجيب علي
منصور بن سنجار بالاسكندرية اخبرك عبد الرحمن بن عبد الله البغدادي قراءة
عليه انا ابو الوقت عبد الاول بن عيسى بن شعيب السجزي وقرأت على عبد الله
بن الحسن عن ابي الوقت في الاذن العام انا ابو الحسن عبد الرحمن بن محمد الداودي
انا ابو محمد عبد الله بن احمد الحموي انا ابو عبد الله محمد بن يوسف الفربري
انا الامام ابو عبد الله محمد بن اسماعيل البخاري انا ابو نعيم انا مسعر حدثني

ابن محمد بن المنكدر سمعت جابر بن عبد الله يقول كان النبي صلى الله عليه وسلم يغتسل اذا كان
يغتسل بالصاع الى خمسة امداد ويتوضأ بالمد ثم في المسند في يوم
الاثنين ثنا احمد بن حنبل ثنا سفيان بن عيينة عن ابي الزبير عن المهاجر بن مالك
[illegible] عن ابي الزبير عن جابر [illegible] وغيره وله
[illegible] وسنده احمد
وستين وخمسمائة بالاسكندرية

منصور بن سليم بن سليمان بن منصور بن فتوح بن خلف ابو علي
الفقيه الاسكندراني [illegible] الوجيه
[illegible] انا ابو المجد
[illegible] حنا ورفيقنا
ابو علي منصور بن سليم [illegible] انا ابو القاسم بن
[illegible] انا ابو الحسن [illegible] ابو عبد الله الهاشمي قال اخبرني
[illegible] رسول الله
صلى الله عليه وسلم [illegible] اخاه فتوفي ثلاث ليال
رواه البخاري عن ابي سلمة ورواه مسلم عن يحيى بن يحيى جميعا عن مالك
مولد ابن سليم في يوم الاثنين الثامن من صفر سنة سبع وستمائة بمرج
النهيج بقرية الاسكندرية وتوفي بالاسكندرية ليلة السبت
الحادي والعشرين من شوال سنة ثلاث وستين وستمائة ودفن بين
المقياس ومن تعلقه ببلده وسمع الحديث بها على جماعة من اصحاب السلفي وغيرهم
ثم رحل الى الشام والعراق وغيرها مدة مشتغلا بالعلم واكثر
ثم رجع الى الاسكندرية وولي بها التدريس والخطابة الى ان توفي رحمه الله

منصور بن سند بن منصور ابو علي الاسكندراني الخازن
ثم الدماغ قرأت على منصور بن الدماغ بالاسكندرية في الكرة الثانية
اخبرك ابو طاهر احمد بن محمد بن احمد الحافظ قراءة عليه انا ابو بكر احمد بن احمد
ابن مردويه انا ابو منصور محمد بن سليمان الوكيل انا ابو الحسن علي بن الفتاح

شهر مارسا محمد بن ابو سنا علي بن المديني وابو بكر بن ابي شيبة قالا نا
سفيان بن عيينة عن الزهري عن محمود بن الربيع عن عبادة بن الصامت
ان رسول الله صلى الله عليه وسلم قال لا صلاة لمن لم يقرأ بفاتحة الكتاب
رواه البخاري عن ابن المديني ومسلم عن ابي بكر بن ابي شيبة وفيه
نا محمد بن ابو سلمة سليمان بن حماد عن ابيه عن انس بن مالك قال كان رسول الله
احسن الناس واجود الناس واشجع الناس ولقد فزع اهل المدينة
وفيه الى ابن مردويه انا ابو محمد عبد الله بن احمد بن محمد بن غالب انا
ابو محمد عبيد الله بن جعفر بن جيلن نا الفريابي نا قتيبة نا ابو عوانة
عن حميد بن عبد الرحمن الحميري عن ابي هريرة قال قال رسول الله صلى الله عليه وسلم
افضل الصيام بعد شهر رمضان شهر الله المحرم وافضل الصلاة
بعد الفريضة صلاة الليل رواه مسلم وابو داود والترمذي
جميعا عن قتيبة وفيه الى ابن مردويه انا ابو بكر احمد بن جعفر بن
محمود النسفي انا ابو بكر محمد بن المؤمل انا محمد بن اسحاق قال نا
الحكيم بن عبد الله بن قيس عن عامر بن سعد بن ابي وقاص عن سعد بن
ابي وقاص عن رسول الله صلى الله عليه وسلم انه قال من قال حين يسمع
المؤذن وانا اشهد ان لا اله الا الله وحده لا شريك له وان محمدا عبده
ورسوله رضيت بالله ربا وبمحمد رسولا وبالاسلام دينا غفر له ذنبه
رواه مسلم وابو داود والترمذي والنسائي جميعا عن قتيبة وفيه
قال نا قتيبة نا الليث عن يزيد بن ابي حبيب عن بكير بن عبد الله عن سليمان بن يسار
عن عبد الرحمن بن جابر عن ابي بردة يعني ابن نيار ان رسول الله صلى الله عليه وسلم
قال لا يجلد فوق عشر جلدات الا في حد من حدود الله رواه ابو داود
والترمذي والنسائي جميعا عن قتيبة وفيه نا قتيبة نا الليث عن يزيد بن
ابي حبيب عن عراك بن مالك عن عروة اخبرته عن عائشة ان قريشا كانت تصور
ما شورا في الجاهلية ثم امر رسول الله صلى الله عليه وسلم بصيامه حتى

فرض رمضان فقال رسول الله صلى الله عليه وسلم من شاء
فليصمه ومن شاء
افطر رواه البخاري ومسلم وابو داود جميعا عن قتيبة وفيه
عن عراك بن مالك ان زينب بنت ابي سلمة اخبرته ان ام حبيبة قالت لرسول الله
صلى الله عليه وسلم انا قد نحدث انك ناكح درة بنت ابي سلمة فقال رسول الله
صلى الله عليه وسلم فبنت ام سلمة لو اني لم انكح ام سلمة ما حلت لي ان
ابنة اخي من الرضاعة رواه البخاري عن قتيبة وفيه عن يزيد بن
ابي حبيب عن عراك بن مالك عن عروة عن عائشة انها قالت
ان رسول الله صلى الله عليه وسلم سئل عن الدرع وقالت عامة
ربيعة كيف ملئن دنا فقال لها رسول الله صلى الله عليه وسلم امكثي فذهب
ما بك فتمشطي عنك ثم اغتسلي رواه مسلم وابو داود والنسائي
عن قتيبة الا النسائي واخرجها من وجه اخر ولم يذكر جعفرا
وفيه الى ابن مردويه انا ابو بكر احمد بن جعفر بن احمد بن ابي هريرة
انا ابو الحسن الصفار نا احمد بن ابي شعيب انا ابو الحسن الحراني نا محمد بن اسحاق
نا الليث بن سعد عن ابي الزبير عن جابر بن عبد الله ان رسول الله صلى الله عليه وسلم
قال من رآني في المنام فقد رآني
فان الشيطان لا يتمثل في صورتي رواه مسلم والنسائي عن قتيبة
وفيه الى ابو محمد الحسن بن احمد المصري انا محمد بن اسحاق
الصباح انا ابو الحسن بن مسرور نا سعيد بن الليث نا سعد عن ابن سمعان عن
سعد بن المسيب انه سمع ابا هريرة يقول قال رسول الله صلى الله عليه وسلم
والذي نفسي بيده ليوشكن ان ينزل ابن مريم حكما مقسطا فيكسر
الصليب ويقتل الخنزير ويضع الجزية ويفيض المال حتى لا يقبله احد
رواه مسلم والترمذي جميعا عن قتيبة وفيه نا قتيبة نا منصور بن ابي الاسود
نا الاعمش عن عمرو بن مرة عن ابي البختري عن ابي سعيد الخدري قال
قال رسول الله صلى الله عليه وسلم لا تسافر المرأة ثلاثة ايام الا ومعها زوجها او ذو محرم
منها رواه مسلم وابو داود جميعا عن قتيبة وفيه الى ابو علي وابو المطهر ابنا المعافى الاسكافيان
المعروفان بابني عامر اخوا احمد المتقدم ذكره وكانا توءمين

قرأت على الشيخ [illegible]

قرأت على [illegible]

قرأت عليهما مجتمعين جميع السداسيات للمازني بالاسكندرية
أخبركما أبو القاسم عبد الرحمن بن مكي بن حمزة السعدي قراءة عليه وأنا
نسمع قال أنا أبو عبد الله محمد بن أحمد بن إبراهيم الشاهد أنا أبو القاسم
علي بن محمد بن علي الفارسي بمصر أنا أبو أحمد عبد الله بن محمد بن الناصح المعروف
بابن المغيرة بالمحافة نا أبو بكر أحمد بن علي بن سعيد القاضي المروزي بمرو
نا الهيثم بن خارجة نا سعيد بن مسرة البكري عن أنس بن مالك
أن النبي صلى الله عليه وسلم قال المسح على الخفين للمسافر ثلاثة أيام
وللمقيم يوم وليلة ٥ غريب من حديث سعيد بن مسرة عن أنس
وقد رواه مسلم والنسائي وابن ماجه من حديث شريح هانئ عن أنس

منصور بن أبي القاسم حسان بن محمد بن عبد الواحد بن أبي بكر
الجهني المهدوي المحتد الاسكندراني الدار والمولد المالكي المعدل
قرأت على الشيخ الصالح أبي علي منصور بن أبي القاسم المهدوي عن
الحافظ أبي طاهر أحمد بن محمد بن أحمد بن محمد السلفي أنا الرئيس أبو
أبو الحسن مكي بن منصور بن محمد بن علان الكرخي قدم علينا أصبهان
سنة إحدى وتسعين وأربعمائة وفيها مات أنا القاضي أبو بكر
أحمد بن الحسن بن أحمد الحيري بنيسابور أنا أبو محمد حاجب بن أحمد بن محمد بن
سفيان الطوسي نا عبد الرحيم بن منيب أنا أبو بكر يعني الحنفي أنا عبد الحميد
عن أبيه عن محمود بن لبيد عن عثمان رضي الله عنه قال سمعت رسول الله
صلى الله عليه وسلم يقول من بنى مسجدا لله بنى الله له مثله في الجنة
رواه مسلم عن إسحاق بن راهويه والترمذي عن ابن ماجه جميعا عن بندار
كلاهما عن أبي بكر الحنفي واسمه عبد الكبير بن عبد المجيد أخو عبيد الله بن عبد المجيد
أبي علي الحنفي عن عبد الحميد بن جعفر عن عبد الله بن الحكم بن رافع بن خديج أبي جعفر
وقيل أبو الفضل الأنصاري الأوسي المدني هو والد محمد بن عبد
من أفراد مسلم منصور هذا أخو حسان المهدوي الأديب وهو جد

صالح بن عبد الجبار بن السلفي وابن بنت أبي عطاف وممن قال البرقي وتوفي
بالاسكندرية في سابع عشر المحرم سنة اثنين وأربعين وأربعمائة
منصور بن محمد بن علي بن محمد بن علي بن منصور بن المؤمل بن محمد أبو محمد
بن أبي المعالي الأسدي الكاتب المعروف بابن الباسوي الأديب الشاعر
أخو علي الآتي ذكره منصور بن محمد سمع أبا علي بن
عبد الله البغدادي قراءة عليه وأنا حاضر أنا أبو القاسم هبة الله بن
محمد بن عبد الواحد الشيباني أنا أبو علي الحسن بن علي بن محمد التميمي أنا أبو بكر
أحمد بن جعفر بن حمدان القطيعي نا عبد الله بن أحمد بن محمد بن حنبل حدثني
أبي نا سفيان عن أبي الزبير عن جابر عن النبي صلى الله عليه وسلم
أيكم كانت له أرض أو نخل فليمنحها أخاه أو ليزرعها على شريكه
وبه نا سفيان عن عمرو نا أبو الزبير قال سمعت جابر بن عبد الله
يقول قال رسول الله صلى الله عليه وسلم لا يبع حاضر لباد ؟
دعوا الناس يرزق الله بعضهم من بعض رواه مسلم عن أبي بكر
والناقد ورواه الترمذي عن نصر بن علي وأحمد بن منيع ورواه ابن
ماجه عن هشام بن عمار كلهم عن سفيان وقال الترمذي حسن صحيح
ورواه أبو داود وحديث زهير عن أبي الزبير توفي منصور بن الباسوي
بالشقيف في عمل دمشق يوم الثلاثاء مستهل ربيع الأول سنة ثمان
وستين وستمائة ودار مولده بدمشق سنة ستمائة ه

منصور بن محمد بن فارس أبو المظفر الحلبي المحتد الحمصي
الدار والمولد الأديب الشاعر الأديب الفاضل أبو المظفر
منصور بن محمد الحمصي لنفسه بمدينة حمص والقدمة الثالثة
سلطان حسن راح منبسط اليد فلذا كنفل عاشقيه ولا يدي
نضج القنا من قده بمثقف وشأ النظر من لحظه بمهند
ما سيف ناظره وريح قوامه لعذاره الأسلاح مزرر

شبكة الألوكة www.alukah.net

متلثم بضبا ثغر ابيض متقنع بظلام شعر اسود
لوه سلاه سل صدغه ما دار في قلبه ما سوره له بمقيد
افعنده لما تحدد عارضا ان قد اصبت بعارض متجدد
وعجبت من شفقة له تشكوا الظما وهي الوشاة باعذب مورد
لله حرفي حين اشبه حسنه من كونه له منتهى او مبتدى

وانشدنا ايضا لنفسه بحمص

انا من عينه اصبت وعيني فتقلي جراح جارحتين
فاذا ما قضيت نحبي فحسبي قتله لم تكن سوى قتلتين
ثمرة ثواه في عقرب بدوا ركن ثواه في عقربين
واذا البدر في دجى ليله سار فمسراه في دجى ليلتين
غرني ما تباعه مرسل الصدغ غبن منه في فتنة المقلتين
كرف القد طرفه وهو سنان كما طرف السنان الرديني

وانشدنا لنفسه ايضا بحمص

برزوا فتحسب جفنه من نابل وتخال مقلته كانه نابل
يطلبكم بطرفه ويعطفه في ملتقى العشاق لم مبا طل
فاذا رنى فكمثله من صارم واذا انثنى فكطعنه من ذابل
اسرا المحبة والعذار بواقف وقضى عليه من الوشاح بحابل
في معرك ما كنت فيه بلحظه غير القتيل وكان غير القاتل
معسول ريق لم يذد عن ورده من قوده الا باسمر عابل
لما ذكر سكري من مثله فسوالف يسعى بها من شمولها
زغبي حسن له بجود ناظر بكري وله برق لدمع سائل
متنزه وسع الصدر فيه وعينه في الاهل ضيقة كعين الباخل
حمل المدام بدرها فطلبتها منه وكانت حاجتي في الحامل

من اسمه موسى ومومل موسى بن زكريا بن

ابرهيم بن محمد بن صاعد ابو عمران الحصكفي الفقيه الحنفي القاضي
قدم على قاضي آمد موسى بن زكريا بحلب قدمها علينا رسولا
من مصر اخبرني عبد المطلب بن الفضل بن عبد المطلب العباسي
قراءة عليه قال انا ابو شيباح ابو سجاع عمر بن محمد بن عبد الله وابو علي
الحسن بن بشير بن عبد الله النقاش وابو الفتح عبد الرحمن بن شيذن بن النعمان بن
عبد الرزاق ابو لولو الجي قالوا انا الدهقان ابو القاسم احمد بن محمد بن عبد الله
البلخي الخليلي ح وكتب الينا عالما ابو الحسن البصري وعجيبة بنت محمد
وكريمة وصفية ابنتا عبد الوهاب بن عزاني المطهر القاسم الفضل
الصيدلاني بن عزاني القاسم الخليلي انا ابو القاسم علي بن احمد بن الحسن الحراني
انا ابو ذر ابو سعيد الطيشي كتب الينا شيخنا ابو عيسى الترمذي
نا علي بن حجر انا علي بن مسهر عن مسلم الاعور عن انس بن مالك قال
كان رسول الله صلى الله عليه وسلم يعود المريض ويشهد الجنازة
ويركب الحمار ويجيب دعوة العبد وكان يوم قريظة على حمار مخطوم
بحبل ليف عليه اكاف ليف وبه الى الترمذي نا محمود بن
غيلان انا ابو داود الحفري عن سفيان عن الربيع بن صبيح عن يزيد الرقاشي
عن انس بن مالك قال حج رسول الله صلى الله عليه وسلم على رحل رث
وعليه قطيفة لا تساوي اربعة دراهم فقال اللهم اجعله
حجا لا رياء فيه ولا سمعة ٥ ورواه الترمذي ايضا عن اسحاق
بن منصور عن ابي داود الطيالسي عن الربيع ورواه ابو معاوية عن
علي بن محمد عن الربيع وروى ابو معاوية الاول وحده عن عبيدة وجرير
عن مسلم قال الترمذي لا نعرفه من حديث مسلم ومسلم يضعف
توفي قاضي آمد يوم الاربعاء سادس صفر سنة خمس وستين
بالقاهرة ودفن من الغد جوار السيدة نفيسة رضي الله عنها

مومل بن محمد بن علي بن محمد بن علي بن منصور بن مومل ابو محمد ابو المرجى

ابن ابي المعالي ولد سنة اثنتين وثلاثين وخمسمائة الاسدي المولد والدار
سنة ست وسبعين وسبعمائة اخو علي ومنصور احمد بن ابي الحرم

من اسمه موهوب

موهوب بن احمد بن محمد بن الخضر ابو احمد البغدادي العكبري
ابن الجواليقي قرأت على المعين موهوب بن احمد الجواليقي بنفسه
بعطفة سليمان من درب الدينار بشرقي بغداد في الرحلة الاولى
اخبرك ابو الفتح عبيد الله بن عبد الله بن محمد بن بجار بن محمد بن علي ابن شاتيل
الدباس الهمذاني قراءة عليه وانت تسمع في سابع عشر ربيع الاول
سنة احدى وثمانين وخمسمائة قال انا ابو القاسم علي بن ابي طالب بن
محمد بن محمد بن بيان الرزاز قراءة عليه وانت تسمع في شهر رمضان سنة
ثلث وخمسمائة نا ابو القاسم عبد الملك بن محمد بن عبد الله ابن بشران
انا ابو محمد دعلج بن احمد بن دعلج نا ابن شبرويه نا اسحاق بن عمرو بن
محمد وقبيصة بن عقبة قالا نا سفيان عن الزهري عن يزيد بن
عبد الله بن الشخير عن رجل من بني حنظلة عن سيدنا ابي بكر
رسول الله صلى الله عليه وسلم قال ما من مسلم يقرأ سورة
فيقرأ السورة من كتاب الله عز وجل الا وكل الله به ملكا يدفع
عنه كل شيء حتى يهبط في مضجعه ٥ رواه النسائي في اليوم والليلة
من حديث هلال بن خباب عن الجريري عن ابي العلاء بن عبد الله بن الشخير

وبه قال انا ابو بكر محمد بن الحسين بن عبد الله الآجري
نا عباس بن محمد بن حاتم نا سعيد بن سليمان نا عباد بن
عوام عن خلف بن حوشب عن مكحول عن ابي هريرة قال كنا
نجلس الى مكحول فذكر حديثا عن صفوان بن
امية قال كنا جلوسا عند رسول الله صلى الله عليه وسلم اذ
قال ابو هريرة تعال يا مكحول ان الله عز وجل كتب على الشقوة
فلا ارانى ارزق الا من ذي يدي فكنت اذكر ذلك في الفكاهة فاذكر
قال النبي صلى الله عليه وسلم يا ابا هريرة اكتب ما تسمع
كتبت اي عند الله ان الله عز وجل قدر رزقا طيبا حلالا فاخبرني
ما خير الله عز وجل عليك من رزقه مكان ما اخبرك من رزقه حلالا له
اولى لك لو كنت تقدمت اليك لكنت لك فرعي وتب الى الله
اما انك ان فعلت بعد هذه التقدمة ضربتك ضربا وجيعا
وحلقت راسك مثله ونفيتك من بعد ان اخلت سبيلك نفيه
لفتيان اهل المدينة فقد امر عوما وبه نزل الخير والشر ما لا يحله
الا الله عز وجل فقال النبي صلى الله عليه وسلم بعد ما ولى هاربا
العصاة من امتي بغير توبة حشره الله يوم القيامة
كما هو مختنا كافرا في الدنيا عريانا ماله يستتر من الناس بعدله كذا
قال مرضع ٥ رواه ابن ماجه في باب المحتضر من كتاب الحدود عن الحسن
بن ابي الربيع الجرجاني عن عبد الرزاق به وعنده مقام عمرو به
من الشر وفي آخره فقال الله الله وعنده ايضا حشره الله
يوم القيامة كما كان في الدنيا مختنا عريانا ماله يستتر من الناس بعدله
وبه الى الآجري نا ابو محمد عبد الله بن محمد بن ناجية نا عباد بن
يعقوب نا موسى بن عبيدة عن جعفر بن محمد عن ابيه عن جده عن علي بن ابي طالب
رضي الله عنه قال قال رسول الله صلى الله عليه وسلم لعنت بكسر

المزامير والمعازف واقسم ربي عز وجل لا يشرب عبد في الدنيا خمرا
الا سقاه الله يوم القيامة حميما معفرا او مغفورا له ثم قال
رسول الله صلى الله عليه وسلم كسب المغنية والمغني حرام
وكسب الزانية سحت وحق على الله عز وجل ان لا يدخل الجنة لحما نبت
من سحت ٥ المعازف المهاء هي المعازف الله عز وجل والحق الباطل
والعرق ايضا والمطر الذي يأتي في شدة الحر والقنط ولقد
في يوم الاحد حادي عشر رمضان سنة احدى وسبعين وخمسمائة

من اسمه مهلهل

مهلهل بن بدر ابن يوسف عبد الله
رافع بن بدر ابي الحسن علي بن سلامة بن طارق بن تعلب بن طارق بن عبد
عبد الله بن حسان بن ناصر المدير بن حرام بن عمرو بن ربيعة بن عدي بن عمرو بن
مالك النجار ابو المنصور ابو الضياء الانصاري الخزرجي النجاري المالكي
الجيني المحتد المصري الدار والوفاة والمولد الحنبلي وام عدي بن عمرو
مغالة بنت قهيرة بن ماضية بها يعرفون اخبرنا الامير ابو المنصور
مهلهل بن بدر ابن يوسف قراءة عليه

توفي مهلهل الجيني ليلة الجمعة سابع عشر شعبان سنة احدى
واربعين وستمائة بالفسطاط مصر ودفن من الغد بسفح المقطم وقبره
بكسر الجيم وسكون الباء اخر الحروف وفتح الراء واخره ثاء ثالثة الحروف
مهلهل بن محمد بن مهلهل الدمياطي نزيل مكة انشدني مهلهل
بن محمد الدمياطي لنفسه بمكة شرفها الله تعالى

يروق لي منظر البيت العتيق اذا ابدا الطرف في الاصباح والطفل
كأن حلة السود اقد نسجت من حبة القلب او من اسود المقل
وانشدنا ايضا بمكة لنفسه
ما ذو التحلي ادنى بعد واصدقهم ودي واشغل فيهم قلبي المتالي
كل يبتز ذي من غير الروة من يمنحني ما تنحوه اما لي
لو جدت بي وما يقضي المال لها قبيحا صحابي افعالي وانوالي

حرف النون من اسمه ناجي

وناصر ناجي بن عبد الله بن عبد الغني ابو البركات محمد بن سعد بن
سعيد ابو محمد البغدادي المعروف بابن الخباز واسمه عبد الله
اخبرنا ابو محمد عبد الله ناجي ابن الحنبلي بقراءتي عليه ببغداد
انا ابو احمد عبد الله بن احمد الحربي انا القاضي ابو الحسين محمد بن محمد ابن
الفراء انا والدي القاضي ابو يعلى محمد بن الحسين بن محمد ابن الفراء انا ابو الحسن
علي بن معروف بن محمد البزاز بن عبد الله بن شاهين انا ابي عقيل الخزاعي
انا علي بن الحسين بن واقد قال حدثني ابي قال حدثني ابو نهيك الازدي قال
سمعت عمرو بن الخطاب يقول اسنتي رسول الله صلى الله عليه وسلم
فاتيته بحجمة فيها ماء وفيها شعره فناولته فنظر الي وقال اللهم
جمله قال فرأيته ابن ثلث وتسعين سنة وما في راسه ولحيته
شعرة بيضاء وسمعت عمرو بن الخطاب يقول نظرت الى الخاتم
الذي عند رسول الله صلى الله عليه وسلم وهو في يده بيدي وقال
انا الحسين وسمعت ايضا من علي بن الحسين سمعت عمرو بن الخطاب
اخبرنا ٥ عالبا ابو الحسن المبارك بن محمد الخواص بقراءتي عليه ببغداد
وابو الغنائم سالم بن الحسن رحمه الله بمحفوظ اجازة قالا اخبرنا
ابو السعادات نصر الله بن ابي منصور عبد الكريم بن ابي القاسم محمد بن
عبد الواحد الشيباني القزاز انا ابو سعد محمد بن عبد الكريم بن محمد

[illegible] عمر حشيش نا ابو علي الحسن بن احمد بن ابرهيم ابن شاذان نا
ابو عمرو عثمان بن احمد بن عبد الله الدقاق نا يحيى بن جعفر نا علي بن
الحسن بن شقيق نا الحسين بن واقد عن ابي نهيك الازدي عن عمرو بن
اخطب قال رأيت النبي صلى الله عليه وسلم في بيعته ونظرت الى
الخاتم الذي بين كتفيه ومسحته بيدي ○ رواه الترمذي في المناقب
في اثناء النبي صلى الله عليه وسلم فقال نا بندار نا ابو عاصم نا عمر بن
مرثد نا علي بن احمر نا ابو زيد اخطب قال مسح رسول الله صلى الله
عليه وسلم بيده على وجهي ودعا لي قال عمر انه كان ماؤه وعسله
وليس في رأسه الا شعيرات بيض وقال الحسن عن رسول الله صلى الله عليه وسلم
ابو الحسن البصري عن ابي جعفر الصبيحي عن ابي عامر الازدي نا ابو احمد
نا المحبوبي نا الترمذي فذكره واسم ابي زيد عمرو بن اخطب بن محبوب بن
رفاعة بن نشر بن عبد الله بن الصيفي احمر بن النطيون واسم عامر
ثعلبة بن حارثة بن عمرو بن محرق واسم محرق الحارث اخي ثعلبة بن
جد الاوس والخزرج بني حارثة بن ثعلبة ابني عمرو بن مرة بن عوف بن
نزار البصري منزله ○ خبره ثابت بن عمرو بن اخطب وقد اسلم ثعلبة
واخواه محمد بن ثابت وعلي بن ثابت وله في زيد بن اخطب حديث آخر في صحيح
مسلم في الفتن ليس له سواها وابو زيد في الاول نسبا رملة احد من هذا
تاريخ بنت عبد الله الاوزمنية عمة شيخنا علي المعلم الشيخ
احمد بن ما تاريخ سمع عبد الله بقراءة الامام ابي بكر بن احمد الشطاف
عليها وانا اسمع مدسوما [illegible] على يحيى ابن الطراح [illegible] عليها وانت تسمعه يا مسوفا [illegible]
يحيى بن علي بن محمد ابن الطراح المدبر نا ابو الغنائم عبد الصمد بن علي بن محمد ابن
المأمون نا الحافظ ابو الحسن علي بن عمر بن احمد بن مهدي الدارقطني نا ابو القاسم
عبد الله بن الهيثم القاضي نا ابو بكر بن شيبة بن العلاء الهمداني نا ابو معاوية قال نا
بريد بن ابي بردة عن جده عن ابي موسى قال قال رسول الله صلى الله عليه وسلم
[illegible] بن سعيد الشعار نا مالك بن انس عن ثعلبة بن ابي مالك القرظي

ان الله يملي للظالم حتى اذا اخذه لم يفلته ثم قرأ
وكذلك اخذ ربك اذا اخذ القرى وهي ظالمة الى اخر الاية رواه البخاري
عن ابي كريب وفيه الى الدارقطني نا ابو محمد بن صاعد واحمد بن اسحاق بن
بهلول قالا نا ابرهيم بن سعيد الجوهري نا ابو اسامة عن بريد عن عبد الله
عن ابي بردة عن ابي موسى عن النبي صلى الله عليه وسلم ان الله ليملي للظالم
فاذا اخذه لم يفلته ثم قرأ وكذلك اخذ ربك اذا اخذ القرى وهي ظالمة
رواه الترمذي عن الجوهري وفيه الى الدارقطني نا القاضي الحسين بن
اسماعيل نا ابو هشام الرفاعي نا ابو اسامة نا بريد بن عبد الله عن جده عن
ابي موسى الاشعري قال قال رسول الله صلى الله عليه وسلم المؤمن يأكل في
معي واحد والكافر يأكل في سبعة امعاء ○ رواه الترمذي في العلل
عن ابي كريب وابي هشام محمد بن يزيد الرفاعي وابي السائب سلم بن جناده
سلم بن خالد جابر بن سليم والحسين بن الاسود عن ابي اسامة حماد بن اسامة الى
ناصر بن محمد بن ناصر بن محمد بن عبد الله بن علي بن عمر بن الطيب ابو المظفر
العراقي الجزري ذو الفقيه الخطيب بحرا من علم وجيل
انشدنا ابو المظفر ناصر بن محمد بحرا لنفسه قصيدة
وذكر ايام [illegible] مستمع وسالت الله عياد
فخر [illegible] مدامع شبهتها من فيضها بعهاد
وسالت ربي ان يقرب [illegible] وبل منكم كل قلب صاد
وتكون ذلك احد ما املته [illegible] مقصودي ونيل مرادي
وانشدنا ناصر ايضا قال انشدني [illegible] عبد الله بن علي القاضي بحرا
قال انشدني [illegible] رفاعة الخصاوي لنفسه
الا ليت شعري هل لشمل مبدد اضربه بعد التفرق جارع
وباجله في العراق منيفه ضحيت ومنك الظل في الارض واسع
وياجد وسالما الذي يدنو به سواي فلم ضاقت على المشارع
وهل يسمعن في باب خصا جماعة يقولون بعد اليأس قد جاء رافع

وانشدنا ناصر ايضا قال كتب لخضر العار الى عمه القاضي عبد الرحيم
المذكور يستنجز لغزا في مسئلة من الفرائض فاجابه بيتين اما السؤال فهو
رجل مات وخلى رجلا ابن عمر ابن اخي اخت اخيه
الا انصفا من المسئلة خبرونا ما الذي قدر فيه - فاجابه القاضي
ايها السائل هنا ملغز البس في الالغاز انصاف القضيه
ذاك ابن الميت والمال له كله من غير لبس يعتريه

من اسمه نبا ونبهان

نبا ابن ابي المكارم مجاهد بن
يوسف ابو البياز الطرابلسي الاصل طرابلس الشام المصري المولد
والدار والوفاة اجتمعت قرات على نبا ابن ابي المكارم على شاطئ خليج
القاهرة اخبرك الامام ابو محمد عبد الله بن بري بن عبد الجبار المقدسي الحنبلي
قراءة عليه وانت تسمع بفسطاط مصر قال انا ابو صادق بن مرشد بن يوسف
القاسم المدني انا ابو الحسن محمد بن الحسين بن محمد النيسابوري انا ابو عبد الله
احمد بن محمد بن سلمة الخياط انا ابو يعقوب اسحاق بن ابراهيم بن يونس البغدادي
نا محمد بن الصباح انا سفيان عن الزهري عن عبيد الله بن عبد الله عن ابن عباس
عن ام الفضل انها سمعت النبي صلى الله عليه وسلم يقرا بالمرسلات
في المغرب رواه مسلم وابن ماجه عن ابي بكر ابن ابي شيبة والنسائي عن
قتيبة كلهم عن سفيان وبسنده الى البغدادي عن ابي اسامة وبدر عن حماد بن زيد عن
عاصم عن مصعب بن سعد عن ابيه قال قال رسول الله صلى الله عليه وسلم
اشد الناس بلاء الانبياء رواه الترمذي عن ابي بكر وابن ماجه عن يوسف
ويحيى بن حكيم عن حماد بن زيد به نا ابو اسامة نا اسماعيل بن ابراهيم الخراساني نا
الوليد بن كثير عن عبد الله بن عبد العدود عن علي بن ابي طالب عن سعد بن
ابي وقاص عن جابر بن عبد الله قال حضنا رسول الله صلى الله عليه وسلم
يوم الخندق وقال ايها الناس توبوا الى ربكم قبل ان تموتوا وتقربوا الى الله
بالاعمال الصالحة قبل ان تشغلوا وتجربوا الى الله بكثرة ذكركم له والصلاة
في السر والعلانية تنصروا وتجبروا وتوزقوا واعلموا ان الله عز وجل

فرض عليكم الجمعة في مقامي هذا في يومي هذا في شهري هذا من عامي هذا
فريضة مكتوبة الى يوم القيامة فمن تركها في حياتي او بعد موتي استخفافا
بها او جحودا بها وله امام عادل او جائر فلا جمع الله له شمله
ولا بارك له امره الا ولا صلاة له الا ولا زكاة له الا ولا حج له الا ان يتوب فان تاب تاب الله عليه ولا
تؤمن امراة رجلا ولا يؤم اعرابي مهاجرا ولا يؤم فاجر مؤمنا الا
ان يقهره سلطان يخاف سيفه او سوطه رواه ابن ماجه
عن محمد بن عبد الله بن نمير عن الوليد بن كثير وقرات على نبا بالموضع المذكور
اخبرك الحاكم ابو عبد الله محمد بن عبد الله بن محمد بن الحذري قراءة عليه وانت تسمع
انا ابو عبد الله محمد بن احمد بن ابراهيم الشاهد انا ابو القاسم عبد الله بن الحسن بن
عبد الله الحلال انا ابو بكر احمد بن محمد بن اسماعيل المقدسي انا ابو الحسن محمد بن
عبد الله الباهلي نا ابو عبد الله احمد بن ابراهيم كثير الدورقي حدثني ابراهيم
ابن المنذر الحزامي نا فرج بن طلحة التيمي نا ابو سهيل مالك بن سعد بن
نا سعد بن ابي وقاص قال كنا مع رسول الله صلى الله عليه وسلم نسوق
الخيل فطلع العباس بن عبد المطلب قال رسول الله صلى الله عليه وسلم
هذا العباس عن يمينك [illegible] فشرك فاذ وصلها قال ابو الحسن الباهلي
حدثنا موسى بن الحسن وجعفر بن مسافر نا محمد بن طلحة التيمي نا ابو سهيل
مالك بن سعد بن مسيب عن سعد بن ابي وقاص قال كنا مع رسول الله
صلى الله عليه وسلم نسوق الخيل فذكر مثله رواه النسائي
عن المثنى عن حبان بن هلال عن [illegible] عن محمد بن طلحة وقرات
على نبا ايضا اخبرك ابو الطاهر اسماعيل بن مكي بن عبد الله الزيادي المسجدي
قال انا ابو صادق المدني انا ابن الطلال انا ابن حيوة نا النسائي نا حامد
انا مشكدانة عن مالك عن جابر بن سمرة قال جالسنا النبي صلى الله عليه
فما رايته يخطب الا قائما ويجلس ثم يقوم فيخطب الخطبة الاخرى
رواه مسلم وابو داود وابن ماجه من طرق الى سماك بن حرب

قرأت على تميم في مجلس واحد الجمعة للنساي سماعه واسماعيل
قاسم ومشيخة الداري سماعه وابن الخضر في اسماعيل صالح بن بشير
وبلغه اجزاء من مسند سعد ابي وقاص جمع احمد الدوري سماعه
من ابن الخضر ايضا وجزء الغسيل والخامس والتاسع من حديث
احمد بن محمد المهتدي والخامس من حديث اسحاق المخمي سماعه
من ابن بري ومساواة المسعودي سماعه منه وكان مولده بمصر
سنة احدى او اثنتين وستين وخمسمائة وتوفي بظاهر القاهرة يوم
الخميس سلخ جمادى الاخرة سنة ثلث واربعين وستمائة ودفن
من الغد يوم الجمعة بسفح المقطم **نبهان بن محمد بن عثمان**
بن نبهان بن بقاء بن علي ابو اليقظان الربعي سعد الفرس القروي
الاصل والمحتد الاربلي المنشا والمولد انشدنا الشيخ الفاضل
ابو اليقظان نبهان بن محمد الاربلي لنفسه بدمشق قدمها علينا من بغداد
فارقتني فغدا البكا مرافقي وازداد فرط تولهي وتحرقي
ودعت طيب العيش يوم ودعتني والدهر نغص من حياتي ما بقي
وظللت انشد والغرام يهزني شوقا اليك بلوعة وتحرق
راحت مشرقة ورحت مغربا فمتى التقا سفر بسفر مشرق
امر كيف يرعى منجد وزلمتهم ومتى تواصل مشيم بمشرق
الله يعلم هل لنا من عودة ترجى ومن بعد التفرق نلتقي
كيف السبيل الى اللقا وانت بالزوراء في دعة وبحر تجلة
وانا اجوب البيد افطح ضلعا فيها وينغلي المسير بسمائي
استودع الله الذي استحلفتهم من كل محذور خاف واتقي
وانشد ايضا لنفسه
نزلنا بالمقدم بير وقد تولت بنا شمس النهار الى الغروب
فاضت مدمعا باتى اليكم غزيرا ان الدموع من الغروب
وانشد ايضا لنفسه

دعاي على قرب المزار وبعده وشكري لمن زاره واذا دعى لعبده
ومدحي لما اولى كثير مرضع وحتى متى اني بواجب حمده
ولد بنهاوند يوم الاثنين العاشر من المحرم سنة ثمان وتسعين
من اسمه نجم نجم بن احمد بن ابي النجم بن احمد بن ابي بكر بن
حامد ابو النجم البغدادي الحنبلي قرأت على ابي النجم نجم بن احمد
بن ابي النجم بالحربية عن بغداد اخبرك عبد الخالق بن عساكر بن محمد بن
الفضل كتابة قراءة عليه انا ابو العباس احمد بن ابي غالب الكوراني انا عبد العزيز
بن علي بن احمد الانماطي ابو القاسم قال انا ابو طاهر محمد بن عبد الرحمن بن العباس
الخلصي نا عبد الله هو البغوي نا داود بن رشيد نا مروان بن معاوية الفزاري
عن ابي حازم عن الاعمش عن ابي هريرة قال قال رسول الله صلى الله عليه وسلم
لقنوه عند الموت قولوا لا اله الا الله فقال لولا ان تعيروا قريش
بها لاقررت بها عيناك فانزل الله عليه انك لا تهدي من احببت ولكن الله
يهدي من يشاء رواه مسلم عن محمد بن عباد وابن ابي عمر عن مروان
نجم بن يوسف بن احمد بن نجم بن عبد الوهاب بن ابي الفرج عبد الواحد
ابو العطاء وابو الثناء ابن ابي الحجاج ابن نصاري الشيرازي الاصل والمحتد
الدمشقي الدار والمولد الحنبلي ابن عم مظفر بن عبد الكريم بن نجم المتقدم ذكره
قرأت على ابي العلاء نجم بن يوسف بن منصور احمد ابو الحسن بن بدر
الحسن الكندي الحوراني قراءة عليه وانا اسمع انا ابو بكر محمد بن عبد الله
الانصاري انا ابو اسحاق ابراهيم بن محمد بن ابي البرمكي انا عبد الله بن ابي
ايوب نا ابو مسلم البصري نا الانصاري نا اسماعيل هو ابن مسلم
عن الحسن عن سمرة بن جندب ان النبي صلى الله عليه وسلم قال
الامام بالركوع فانكم تدركونه فيما سبقكم ولا يدركونه فيما تسبقونه
روى الترمذي عن سعيد بن عبد الرحمن عن ابي عدي عن اسماعيل بن مسلم عن الحسن عن سمرة
قال امرنا النبي صلى الله عليه وسلم اذا اتينا الصلاة ان نسعى ولا نهرول

وقد تكلم بعض الناس في اسماعيل بن مسلم
من قبل حفظه في آخر الجزء التاسع والتلس
سلوه في الذي يلبد من اسمه نصر الله والكبسوا

جميع هذا الجزء على مخرجه سيدنا وشيخنا الامام العالم الحافظ شرف الدين ابي
محمد عبد المؤمن بن خلف الدمياطي بروايته عن شيوخه المذكورين فيه اعلا الله درجاته ومتعنا
بقوله العالم ابو عبد الله محمد بن عبد الرحمن بن سليمان الطائي الدمشقي الولد النجيب بدر الدين
محمد سمعا الامام الحافظ جمال الدين ابي العباس احمد بن محمد بن عبد الله الطاهري واخيه
ابي العباس احمد بن عبد الرحمن وابي عبد الله الصوفي وجمال الدين ابي القاسم عمر بن ابي الحسن
ونجم الدين ابي العباس يوسف بن يوسف بن مقشر بن يوسف الدمياطي وشمس الدين ابي بكر محمد بن
احمد بن الموفق وقاسم بن محمد بن قاسم الانصاري المقرئ الاغرناطي وابي الكرم واحمد بن عبد الرزاق
محمد بن ابي الكرم الطائي وذكر ابي الشبلي رحمه الله بروايته له وكتبه يوم الاحد ثامن جمادى الاولى سنة
اربع وتسعين وستمائة بالمدرسة الظاهرية من القاهرة المعزية والحمد لله وحده وصلى الله على محمد

قوله جميع هذا الجزء على مخرجه سيدنا وشيخنا الامام العلامة الحافظ الثقة
سيد الحفاظ والمحدثين جمال الطالبين شرف الدين ابي محمد عبد المؤمن بن خلف بن ابي الحسن الدمياطي
سمح الله في اجله بروايته فيه عن شيوخه سماعا بقراءة الجماعة الاكابر القاضيين الامامين [illegible]
عبد العزيز واخوه عماد الدين محمد ابنا احمد بن عثمان بن الكازروني وعز الدين [illegible]
والامام الفاضل شهاب الدين احمد بن احمد بن موسى الكازروني ونور الدين علي بن يوسف بن ابي الواحد
العراقي وفخر الدين عثمان بن شجاع بن عيسى الدمياطي ومحمد بن محمد بن عمر الحلبي وتاج الدين محمد بن محمد
بن محمد الناصري ومحمد ولد فخر الدين عثمان الدمياطي المذكور وجوهر خادم عماد الدين محمد المذكور والقاضي
القاضي المجد تاج الدين محمد بن الحسن بن عيسى الخمي وكان من حقه ان يقدم وابن [illegible] شمس الدين
محمد بن محمد بن محمد العسكري وخالي الحاج نصر بن يوسف بن عبد الله الحباشي وبذلك [illegible]
[illegible] سنة اثنتين وسبعين بالمدرسة الظاهرية من القاهرة المعزية
[illegible] المذكور من ماله من مقروء ومنقول بشرطه عند اهله وتلفظ [illegible]
[illegible] عبد الرحمن جميع الجزء واجازه الشيخ مع الجماعة جميع ما يجوز
[illegible] المعز وكتب جميع ذلك العبد الفقير المعترف على نفسه [illegible]
[illegible] عبد الله العليمي [illegible] الدين الله وغفر له وعفا عنه [illegible]

الحمد لله رب العالمين وصلى الله على سيدنا محمد وآله وصحبه وسلم
اما بعد فقد قرأت جميع هذا الجزء على مخرجه سيدنا وشيخنا الشيخ الامام العالم
الحافظ عمدة الرحلة وحلية الطلبة شرف الدين ابي محمد واحمد عبد المؤمن بن خلف بن
ابي الحسن بن شرف بن الخضر بن موسى الدمياطي عمر الله له فسمعه الجماعة الشاهد ولدا
المسمع ولي الدين ابو المكارم محمد وبدر عبد العظيم ومحب الدين ابو العباس احمد والشيخ
الامام العالم نور الدين ابو الحسن علي بن جابر بن علي بن موسى الهاشمي وصدر الدين علي
ابن ناصر الدين محمد بن عبد القوي ابن الاراري المقرئ المودب وجمال الدين يوسف
ابن ابي بكر بن اسمعيل المقدسي ومحب الدين عبد الرحيم بن ابراهيم بن علي بن العسال الجوهري
ومجد الدين محمد بن علي بن حرمي الدمياطي وعز الدين حسن بن علي بن اسمعيل البغدادي
ويوسف بن احمد بن عمر بن حويرا الصوفيان وسرقا بن حاتم بن ابراهيم بن علي السلموطي
ومحمد بن عبد الوهاب بن مؤمن بن حسن بن حسن الاربلي وبدر الدين محمد بن سمحا الامام
الحافظ شرف الدين ابي علي الحسن بن علي بن عيسى بن حسن الدمي المشهور بابن الصيرفي
وعماد الدين محمد بن يعقوب بن بدران الحرانكي ومحمد بن علي بن اسمعيل الصائغ وبني
الدين محمد بن السجاح الدين محمد بن علي بن علم ابن اعلم جامع الصالح وكان جلس في حلقة
القراء وشمس الدين ابو المحامد محمود بن حامد بن محمد خطيب المسجد اسعده الله
وجمع دالله وسبب في يوم الاحد الحادي والعشرين من صفر عام خمسة وستمائة
كتبه محمد بن عبد الرحمن بن سلامة عفا الله عنه الحمد لله وحده وصلى الله على محمد وآله وصحبه وسلم

الجزء الأربعون من معجم شيوخ

العبد الفقير إلى عفو ربه
المستغفر من زلله وذنبه
أبي أحمد ومحمد عبد الغني بن رطفي الحسيني الدمياطي
غفر الله له ولوالديه ولمشايخه ولجميع المسلمين آمين

شبكة الألوكة
www.alukah.net

بسم الله الرحمن الرحيم **من اسمه نصر الله**

نصر الله بن ابي بكر مظفر ابو نصر البغدادي المعروف بابن الابيض
قرأت على ابي نصر بن الاميري بالحريم غربي بغداد اخبرك ابو جعفر
ابي بكر ابي البقا الدارفري قراءة عليه وانت تسمع اخبرك القاضي ابو بكر
محمد بن عبد الباقي بن محمد الانصاري قراءة عليه وانا اسمع اخبرك ابو محمد الحسن بن
علي بن محمد الجوهري اخبرنا ابو بكر احمد بن جعفر القطيعي نا عبد الله بن احمد بن حنبل
قال حدثني اسماعيل بن اسحاق نا يحيى بن عباد نا شعبة عن عبد الملك بن
ميسرة سمع زيد بن وهب عن علي رضي الله عنه ان النبي صلى الله عليه وسلم
اهديت له حلة سيراء فارسل بها الي فرحت بها فعرف في وجهي
رسول الله صلى الله عليه وسلم الغضب قال فشققتها بين نسائي
رواه البخاري والنسائي عن بندار وزاد مسلم عن ابي بكر بن ابي شيبة
جميعا عن غندر عن شعبة **نصر الله** بن عبد المنعم بن
نصر الله بن جعفر بن احمد بن حواري ابو العبر ابي الفضل التنوخي الدمشقي
الحنفي الاديب المعروف بابن شقير اخو محمد المتقدم ذكره قرأت
على نصر الله بن عبد المنعم بدمشق وانا اسمع اخبرك ابو الفتوح محمد بن محمد
محمد البكري قراءة عليه نا ابو الحسن سعد بن هبة الله بن عبد الواحد بن عبد الرحيم
بن هوازن القشيري نا جدي نا ابو الحسن الخفاف نا ابو العباس
السراج نا قتيبة بن سعيد نا الليث عن نافع عن ابن عمر عن النبي صلى الله عليه وسلم
قال ان الذي يبول في الصحفة فكانما يجرجر في بطنه نار جهنم رواه الترمذي عن قتيبة
على الموافقة وقد سمعناه عليه وحديث مالك عن نافع مولده بدمشق سنة اربع
نصر الله بن علي بن عبد الرشيد بن علي بن نبهان مكي ابو منصور ابو الخير
الهمداني الشافعي الفقيه قاضي الجانب الغربي من بغداد سبط الحافظ
ابي العلاء الهمداني قرأت على القاضي ابي منصور نصر الله بن
علي بن عبد الرشيد بالجانب الغربي من بغداد على شاطئ دجلة اخبرك القاضي
ابو الفتح محمد بن احمد بن مختار المنداي الواسطي قراءة عليه وانت تسمع
ببغداد نا ابو القاسم هبة الله بن احمد بن عمر الحريري نا ابو اسحاق ابراهيم بن
عمر بن احمد البرمكي البسطامي نا ابو عمر محمد بن العباس بن حيويه نا
ابو الديب محمد بن القاسم الكوكبي نا احمد بن زهير نا موسى بن اسماعيل
نا ابو الاشهب عن عطارد بن طرفة ان جده هو نجدة اصيب انفه
يوم الكلاب فاتخذ انفا من ورق فانتن عليه فامره رسول الله صلى الله
عليه وسلم ان يتخذ انفا من ذهب ٥ رواه ابو داود عن الموافقة
عن موسى بن اسماعيل اخبرناه اعلى وهذا بدرجة ابو منصور نصر الله
المذكور قرأه على ابي بكر محمد بن احمد القطيعي وانا اسمع
نا ابو الفتح ابو محمد بن بركات بن ابي غالب بن نزال بن هبة الله السقاء طوبى
وابو محمد عبد العزيز بن محمود بن المبارك نا خضر البزاز وابو محمد عبد العزيز
بن معالي بن غنيمة بن منينا وابو طاهر المبارك بن المبارك بن عبد الله بن
المعطوش قال البلد الاول نا القاضي ابو بكر محمد بن عبد الباقي بن محمد بن عبد الله
الانصاري وقال ابن المعطوش نا ابو علي الحسن بن المهدي قال اخبرنا
ابو اسحاق ابراهيم بن عبد الرحمن بن احمد البرمكي نا عبد الله بن ابراهيم بن ابي داود نا ابو مسلم
ابراهيم بن عبد الله البصري نا ابو النضر نا ابو الاشهب نا عطارد بن
طرفة بن اسعد ان جده اصيب انفه يوم الكلاب فاتخذ انفا من ورق
فانتن عليه فامره رسول الله صلى الله عليه وسلم ان يتخذ انفا من ذهب
رواه ابو داود في الحمام عن موسى بن اسماعيل وفي عبد الله الخزاعي
وعن الحسن بن علي عن يزيد بن هارون وابي عاصم ورواه الترمذي في
اللباس عن احمد بن منيع عن علي بن هاشم ورواه النسائي في الزينة
عن قتيبة عن يزيد بن زريع ستتهم عن ابي الاشهب جعفر بن حيان
العطاردي عن عطارد بن طرفة عن نجدة بن اسعد ٥ قرأت على نصر الله بن صفوان
العطاردي عن جده عن نجدة بن اسعد ٥ قرأت على نصر الله بن حمزة عن
حضوره عندي بكتابه واجازة اخبرنا سمع العلامة من عطارد بن

احمد بن محمد ابن المقري سماعه من ابن الحصين بسنده توفي القاضي
نصر الله بن ابي السلما منتصف شعبان سنة اثنين وخمسين وخمسمائة
ببغداد ودفن من الغد بباب حرب وكان مولده بها في سنة
احدى وتسعين وخمسمائة **نصر الله** بن محمد بن ابرهيم
ابو الفتوح الدمشقي المعروف بابن اللباد انشدنا القاضي
السعيد ابو الفتوح الدمشقي لنفسه بالقاهرة

فعلت معي يا رب ما انت اهله فيا خير مولى قد اتاني فضله
فلو ان لي في كل عضو مفصل لسانا بشكر الشكر كنت استقله
وانشدنا ايضا لنفسه

لا تكلني الى سواك اضيع فلك الحمد والثنا الرفيع
كم توسلت عندما ضاق ذرعي وانا في منك انفراج وسيع
فلك الشكر دايما كل وقت ولك الحمد والبها البديع

نصر الله بن محمد بن الياس بن عبد الجبار بن علي بن احمد بن فارس بن حمزة
ابو الفتح ابو بكر الانصاري المعدل الدمشقي الكاتب المعروف بابن الشيرجي
اخو المظفر المتقدم ذكره قرأت على ابي الفتح نصر الله بن محمد ابن الشيرجي
بدمشق اخبرك ابو طاهر بركات بن ابي اسحاق ابرهيم بن طاهر بن بركات بن
ابرهيم الغرنشي الخشوعي قراءة عليه وانت تسمع انا ابو محمد عبد الله بن
احمد بن محمد ابن الاكفاني انا ابو القاسم الحسين بن محمد بن ابرهيم الخباز الدمشقي
المعدل انا ابو بكر عبد العزيز بن عبد الله بن هبة الله الخباز البغدادي
بدمشق انا ابو يوسف يعقوب بن احمد بن عبد الله بن الجصاص الدعاء انا
حمزة بن العباس بن عبد الله بن عثمان بن النضر بن سليمان الشيباني
اراه عن رجل عن الحسن عن عمران بن حصين عن النبي صلى الله عليه وسلم قال
لا نذر في الغضب وكفارته كفارة يمين رواه النسائي في النذور من
حديث محمد بن الزبير عن الحسن ولفظه لا نذر لابن ادم فيما لا يملك وله في

معصية ورواه ابو داود وابن ماجه من حديث كرز بن عكرمة عن عمران
مرفوعا من نذر نذرا لم يسمه فكفارته كفارة يمين ورواه ابن ماجه ايضا
من حديث خالد عن عقبة بن عامر ورواه ابو داود ايضا هو والترمذي
من حديث ابي الخير مرثد بن عبد الله اليزني عن عقبة كفارة النذر كفارة اليمين
وزاد الترمذي اذا لم يسم وقال حسن صحيح غريب ورواه النسائي من
حديث عبد الرحمن بن شماسة عن عقبة ٥ توفي نصر الله الشيرجي بدمشق ليلة
السادس والعشرين من صفر سنة اثنين وخمسين وستمائة ودفن
يوم الجمعة بتربتهم بباب الصغير بعد مكثه عليلا نيف وسبعين ايام
وكان مولده في خامس جمادى الاولى سنة ثمان وتسعين وخمسمائة بدمشق
بعد اخيه المظفر بثمانية اشهر ٥ **نصر الله** بن المظفر
عقيل بن حمزة بن علي بن الحسين بن علي ابو الفتح ابن ابي العز ابن ابي طالب الشيباني
الدمشقي المحدث المعروف بابن الصفار قرأت على الشيخ المحدث الشاهد
الفاضل ابي الفتح نصر الله بن ابي العز بدمشق اخبرك ابو علي حنبل بن عبد الله
البغدادي قراءة عليه وانت تسمع بدمشق انا ابو القاسم هبة الله بن
محمد بن عبد الواحد الشيباني انا ابو علي الحسن بن علي بن محمد التميمي انا ابو بكر
احمد بن جعفر بن حمدان القطيعي نا عبد الله بن احمد قال حدثني ابي نا
اسماعيل نا عبد العزيز بن صهيب عن انس بن مالك قال كان رسول الله
صلى الله عليه وسلم يضحي بكبشين قال انس وانا اضحي بكبشين ٥
رواه النسائي عن الاضاحي عن اسحاق بن ابرهيم عن ابن علية
وبه قال نا عبد الله حدثني ابي نا سفيان سمع عمرو جابر بن
عبد الله وقال مرة عمرو سمعه وجابر يقول قال رسول الله صلى الله
عليه وسلم الحرم حد عن رواه البخاري عن صدقة ومسلم عن علي بن حجر
والنسائي عن زهير وابو داود عن سعيد بن منصور والترمذي عن
احمد بن منيع ونصر بن علي والنسائي عن محمد بن منصور والحارث بن مسكين
تسعتهم عن سفيان بن عيينة انشدنا ابو الفتح نصر الله بن

الى العزلة بدمشق من قصيدة

فيا معرضا عني لغير جنايه ويا جارحا قلبي اما لي من هم
الحسن في شرع المحبة انني اضام وغيري بالمنى يتنعم
وحسبي ما عندي من العلم والحجى واوصاف مجدي في الفلاة بدنظم
الم تر روض الفضل اصبح يانعا بنظمي وفي العلم يتبر نثم
وانشدنا انصا لنفسه

ما ماس يوما او خطر الا وقلبي في خطر
يذبني بعاده والصدا دهي وامس
ومنها

يا شمس ما لي ابدا على الغرام مصطبر
فانظر الى نظرة يا نزهة لمن نظر
ويا ميرا امره ممتثلا اذا امر
بلغت قلبي كله والسمع مني والبصر

نصر الله بن المظفر بن القاسم بن محمد بن عمار ابو الفتح الصابغ النسفي بضم النون واسكان السين المعجمة يظفر من بني مرة بن عوف بن سعد بن ذبيان اخو علي المتقدم ذكره

قرا على نصر الله بن المظفر وعلى اخيه علي بن المظفر متفرقين قلما لكل واحد منهما اخبرك ابو طاهر بركات بن ابراهيم بن طاهر بن بركات بن ابراهيم القرشي الخشوعي قراءة عليه وانت تسمع انا ابو محمد عبد الكريم بن حمزة بن الخضر بن العباس السلمي قراءة عليه وانا اسمع انا ابو القاسم الحسين بن محمد بن ابراهيم بن الحسين بن الحنائي السلمي الدمشقي المعدل انا ابو الحسين عبد الوهاب بن الحسن بن الوليد الكلابي انا ابن جوصا هو ابو الحسن احمد بن عمير بن يوسف الدمشقي الحافظ نا كثير بن عبيد نا محمد بن حرب عن الزبيدي عن الزهري عن حميد بن عبد الرحمن بن عوف ان ام

ام كلثوم بنت عقبة اخبرته انها سمعت رسول الله صلى الله عليه وسلم يقول ليس الكاذب الذي يصلح بين الناس فيقول خيرا او ينمي خيرا قال ولم يرخص في شيء مما يقول الناس انه كذب الا في ثلاثة في الحرب والاصلاح بين الناس وحديث الرجل امراته وحديث المراة زوجها وام كلثوم بنت عقبة بن ابي معيط كانت من المهاجرات الاول الذين بايعن رسول الله صلى الله عليه وسلم رواه النسائي في عشرة النساء عن كثير بن عبيد على الموافقة ورواه ايضا هو والبخاري ومسلم من حديث ابن لهيعة عن صالح بن ابي شهاب ورواه ابو داود من حديث معمر وسفيان بن عيينة عن الزهري ورواه الترمذي من حديث معمر عن الزهري مولده بنصر الله سنة خمس وخمسين وخمسمائة بدمشق وتوفي بها في سنة سبع وستين وستمائة

نصر الله بن منصور بن نصر الله بن منصور بن نصر الله بن منصور ابو البركات بن محمد بن عبد السلام ابو الفتح التميمي من ولد الاقرع بن حابس الدولعي الخطيب المنعوت بالمهذب

انشدنا ابو الفتح نصر الله بن منصور خطيب الدولعية قرية من عمل الموصل بظاهرها لنفسه

سل الوميض على نجد اذا ابتسما تخبرك عن طيبات الجزع ان علما
واستنطق الضال عن سرب تكنسه بالامس واستنطق البانات والسلما
واربع على العلم الفرد الذي نصبت منه الحفوف لاشباح الهوى علما
فثم مسرح ظبي وجهه قمر اذا بدا في الدياجي يفضح الظلما
رام بابسهم لحظ ويشهد غنج يصمي برمشته في الحالك كيف رمى
يا ساحرا سلب تنبي زخارفه واورث القلب من تمويهه الهما

لو از فرك يوم الوغى قابله موسى الكليم دها فرعون واختزما
واسطا بالوصيونه لهم تخبروك نبيا او لهم صنما
بما بقدك من لين ومن هيف لا عطفت على من غصه خرما
مضى تقلبه ليله عوايده حتى لقد سبم الاسى ما سئما
قتلته بسيوف الهجر مصلته وما جنى غير ما يهوى وما اجترما
ابلغتك اللواحي عنه معتبه جعلتها سببا للهجر او جرما
فوالذي حتم المقدور مقتدرا ما كان ما زعم الواشي كما زعما
وانشدنا نصر الله بن منصور قال انشدني ولدي ابو اليسر
منصور لنفسه

ما هبت بمكان العقيق صبا الا حسا الصب من فرط الاسى وصبا
اذا تذكر ايامه سلفت اشار زيا لقلب من تذكارها وصبا
وخفق عيش رطيب الوصل مغتربا كانه كان في الاحلام وانقضبا
حيث الزمان بنا غر وقد غفل الواشون عنا ونامت اعين الرقبا
الى متى انا موقوف على ظما بين السبيلين لا ورد ولا قربا
اما علمت بانى لم ازل ابدا لنيل مولاى نجم الدين مرتقبا
مولى اناملة بحر وطلعته بدر ونايله عمرا اذا وهبا
ان كان ما زعموا عن حاتم عجبا فكل يوم نرى من جوده عجبا

مولد الممدوح سنة ست وسبعين وخمسمائة ومولد ولده سنة خمس عشرة

من اسمه نصر

نصر بن ابراهيم بن محمد ابو الفتح الاسدي
السامري الكرخي الحاجب نزيل بغداد انشدنا صاحبنا نصر بن ابراهيم
بنصيبين لنفسه ونحن متوجهون من بغداد الى الشام من قصيدة
مدح بها فخر الدين احمد بن الدامغاني صاحب ديوان الزمام ببغداد

مولاي يا من سما الجوزا منقبة عن طولها تنقصر الاعمال والهمم
ومن له في الندى ابدا انامله من سيبها تخجل الانواء والديم
ومن به امتد باع العدل وانسقت اقماره وزكا المعروف والكرم
اليكم حلت اماني وجدبها عزم نبا عن نباه الصارم الخذم
وجئت بيدا ما زانت غايتها بيعملات رجا ما بها وصم
وما كنا طرفا اماني ولا وخدت فلو صرت ركبي ولا زلت بها قدم
وكيف ذاك وفخر الدين صاحب ديوان الزمام لها اذ ذاك معتصم
الا تجد الا رقد الندب الذي خضعت لعز سلطانه الاعراب والعجم
مولى حباه لمن يأتيه خرم ونيل راحته للمجتدي سجم
لا زال يرفل في ثوب العلى ابدا ما خيمت بيننا الانوار والظلم

قتل الناصر السامري ببغداد في وقعة التتار سنة ست وخمسين وستمائة

نصر بن تروس بن قسطه بن عبد الله الافرنجي الاصل
مولى القاضي زكي الدين قاضي دمشق ابو الفتح الزكوي الدمشقي
قرأت على ابي الفتح نصر بن تروس بدمشق اخبرك ابو علي عبد الله
البغدادي قراءة عليه وانت تسمع انا ابو القاسم هبة الله بن محمد بن
عبد الواحد الشيباني انا ابو علي الحسن بن علي بن محمد العبسي انا ابو بكر
احمد بن جعفر بن حمدان القطيعي نا عبد الله بن احمد قال حدثني ابي نا يزيد
انا صدقة بن موسى نا فرقد السبخي عن مرة عن ابي بكر الصديق رضي الله
عنه عن النبي صلى الله عليه وسلم قال لا يدخل الجنة خب ولا بخيل ولا
منان ولا سيئ الملكة واول من يدخل الجنة المملوك اذا احسن عبادة الله
واطاع سيده رواه الترمذي في البر عن احمد بن منيع عن يزيد بن هارون
وبه قال حدثني ابي نا عبد الرزاق اخبرني ابن جريج اخبرني ابي ان
اصحاب النبي صلى الله عليه وسلم لم يدروا اين يقبروا النبي صلى الله عليه وسلم

حتى قال ابو بكر رضي الله عنه سمعت رسول الله صلى الله عليه وسلم
يقول لكل نبي آية حيث يموت فاحفروا فراشه وحفروا له تحت فراشه
رواه الترمذي في الجنائز من حديث عائشة عن ابي بكر

نصر بن موسى بن عياش بن عبد الله ابو الفتح العسقلاني المجتهد
المصري المولد الدمشقي الدار والملحد الزاهد قرأ على الشيخ الصالح
ابي الفتح نصر بن موسى بدمشق في جماعة اخبرهم ابو علي حنبل بن عبد الله الرصافي
قراءة عليه وانا اسمع عن ابي القاسم هبة الله بن محمد بن عبد الواحد الشيباني
انا ابو علي الحسن بن علي بن محمد التميمي انا ابو بكر احمد بن جعفر بن حمدان بن مالك
القطيعي نا عبد الله بن احمد بن محمد بن حنبل حدثني ابي نا اسماعيل نا عبد العزيز
عن انس بن مالك قال اقيمت الصلوة ورسول الله صلى الله عليه وسلم يناجي
الرجل في المسجد فما قام الى الصلوة حتى نام القوم ٥ رواه النسائي
عن زياد بن ايوب عن اسماعيل بن علية ورواه ابو داود من حديث عبد الوارث
عن عبد العزيز ٥ اصل الشيخ نصر من عسقلان ومولده بجوف مصر
نحو الستين وخمسمائة ويوفي بدمشق ليلة الجمعة سادس عشر شهر رمضان
سنة اربع وخمسين وستمائة ودفن بمقبرة باب الفراديس ظاهر دمشق

من اسمه نصير

نصير بن عبد الله بن محمد بن عبد الله
ابو الفتح التكروري الكاتب المجتهد المصري المولد الفراء الادب
الصايغ الرفا المعروف بالفضي انشدني التكروري لنفسه
بفسطاط مصر لنفسه

ترا ان لنا بالمرهفات المجاجر وفاتنة علينا بالرماح الجآذر
وحرد نالاحاظ اسياف غمدها الله مما اتقي واحاذر
ظبا بظبي تسنما سر الاسد فسره وتفترس الانسان منها النواظر
فالصبح ازرى حين يضوي جبينها وما الليل ازرى ان تدل عليها الغدائر

وتبسم عن در نقي ولولو وتغتر عن تبر علته الجمر
حسان اسياه تذ الخدود نواعم رشاق دقيقات الخصور اكابر
كان محياها اذا ما بدت لنا صباح بهيج توجته الدياجر
تعلمها روت وما روت سحرها وبابلها لولاه ما كان ساحر ومنها
اقامت باثنا الحشا فاظهرت على كل شيء تخفيه الضمائر

نصير بن ابي الكرم بن ثعلب بن زعفران المصري الصايغ
اخبر لي انه راى النبي صلى الله عليه وسلم مرارا عديدة في النوم
وصلى خلفه الظهر وسأله عن حديث صلاة الاستخارة فقال
صدق عبد العظيم انما قلته قوموا فصلوها فقام فاتما فصلى ركعتين

نصير بن نبا بن صالح ابو الفتح التميمي المصري الكتبي الكاتب
اخبرنا رفقتنا نصير بن نبا قراءة ومذاكرة قال نا الامام ابو عمرو
عثمان بن حسن بن علي الحافظ ولفظه قال نا الشيخ المعمر صاحب الشروط
ابو الحسن علي بن الحسن الكواتي نا احمد بن محمد الخولاني نا احمد بن محمد الطلمنكي
نا محمد بن احمد بن مفرج القاضي نا محمد بن ايوب الصموت نا احمد بن عمرو البزار
نا محمد بن بشار نا عندر نا شعبة عن ابي اسحاق عن ابي الاحوص عن
عبد الله عن النبي صلى الله عليه وسلم قال ان الله تعالى يعطي المال
من يحب ومن لا يحب فاذا اراد الله بعبد خيرا اعطاه الايمان ٥
هكذا رواه ابو بكر البزار الحافظ في مسنده واسناده على
رسم مسلم والى داود والترمذي والنسائي وابن ماجه ٥
توفي ابن نبا ليلة سنسنقا ليلة السبت العاشر من شهر ربيع الاول
سنة اثنين وسبعين وستمائة ودفن بسفح المقطم ٥

من اسمه نعيم ونفيس ونوح

نعيم بن أبي الحسن بن سند المصري قرأت على أبي الحسن
أبي الحسن بن بسطام مصر عن أبي القاسم هبة الله بن علي بن
مسعود الأنصاري وأخبرنا جماعة قالوا أنا الأنصاري قال أنا
أبو صادق بن سيد بن يحيى القاسم المدني أنا أبو الحسن علي بن سعد
علي التميمي أنا أبو محمد الحسن بن رشيق العسكري أنا أبو الحسن
محمد بن عبد السلام ابن أبي السوار أنا أبو صالح حدثني إبراهيم بن سعد
عن أبيه عن عمر بن أبي سلمة عن أبيه عن أبي هريرة أنه قال والله
رسول الله صلى الله عليه وسلم نفس المؤمن معلقة بدينه حتى
يقضى عنه رواه ابن ماجه في الأحكام عن محمد بن عمار العثماني عن
إبراهيم بن سعد فوقع بدلا ورواه الترمذي في الجنائز عن ابن بشار
عن ابن مهدي عن إبراهيم به وقال حسن وهذا أصح وحدثنا زكريا عن

نفيس بن سعيد بن محمود واسم المحمود محمد أبي نصر
سلامة أبو محمد البغدادي الفارقي الصوفي قرأت على الشيخ
الصالح أبي محمد النفيس بن سعيد الصوفي برباط البسطامي
على شاطئ دجلة بالجانب الغربي ببغداد في القعدة الأولى
أخبرك أبو الفتح عبيد الله بن عبد الله بن محمد بن نجار بن محمد بن علي ابن شاتيل
الدباس قراءة عليه وأنا أسمع في شهر رجب سنة خمس وسبعين وخمسمائة
أنا أبو الحسن علي بن محمد بن يوسف بن يعقوب الحاجب المقرئ
المعروف بابن العلاف أنا أبو الحسن علي بن أحمد بن عمر بن حفص المقرئ
المعروف بابن الحمامي أنا أبو بكر محمد بن الحسين بن عبد الله الآجري بمكة
حدثنا محمد بن الفرياني نا محمد بن أبي عمر المكي نا سفيان بن عيينة
عن سهيل بن أبي صالح عن أبيه عن أبي هريرة قال قالوا يا رسول الله

هل نرى ربنا عز وجل قال هل تضارون في رؤية الشمس
في الظهيرة ليست في سحابة قالوا لا قال والذي نفسي بيده
لا تضارون في رؤية ربكم عز وجل إلا كما تضارون في رؤية أحدهما
رواه مسلم عن ابن أبي عمر على الموافقة وبه إلى الآجري قال نا
أبو بكر بن أبي داود نا عيسى بن حماد زغبة أنا الليث بن سعد عن خالد بن
يزيد عن سعيد بن أبي هلال عن زيد بن أسلم عن عطاء بن يسار عن أبي سعيد
الخدري قال قلنا يا رسول الله أنرى ربنا عز وجل فقال رسول الله صلى الله
عليه وسلم هل تضارون في رؤية الشمس إذا كان يوم صحو قلنا لا قال
قال هل تضارون في رؤية القمر ليلة البدر إذا كان صحو قلنا لا قال
فإنكم لا تضارون في رؤية ربكم عز وجل يومئذ كما لا تضارون في رؤيتهما
رواه البخاري عن يحيى بن بكير عن الليث وبه إلى الآجري نا أبو الفضل
جعفر بن الصديق نا زهير بن محمد المروزي أنا علي بن عثمان اللاحقي نا
حماد بن سلمة أنا يعلى بن عطاء عن وكيع بن عدس عن أبي رزين العقيلي
قال قلت يا رسول الله أكلنا يرى ربه عز وجل يوم القيامة وما آية
ذلك في خلقه قال يا أبا رزين أليس كلكم يرى القمر مخليا به قلت بلى
قال والله أعظم قلت يا رسول الله فكيف يحيي الله الموتى وما آيته
في خلقه قال يا أبا رزين أما مررت بوادي أهلك محلا ثم مررت به يهتز
خضرا ثم مررت به محلا ثم مررت به يهتز خضرا قال قلت بلى قال
فكذلك يحيي الله تبارك وتعالى الموتى وذلك آيته في خلقه
رواه أبو داود في السنة عن موسى بن إسماعيل عن حماد بن سلمة وعن
عبيد الله بن معاذ عن أبيه عن شعبة جميعا عن يعلى بن عطاء عن وكيع
ابن حدس نا الحاء عن أبي رزين العقيلي واسمه لقيط بن عامر وفي
الصحابة أيضا لقيط بن صبرة العقيلي الذي كان وافد بني المنتفق

ورواه الترمذي في التفسير عن أحمد بن منيع عن يزيد بن هارون
عن حماد ورواه ابن ماجه في السنن عن أبي بكر بن أبي شيبة ومحمد بن
الصباح عن يزيد بن هارون رواه وكيع بن حدس وهو رواية الثوري
وحماد بن سلمة وهو الصواب عند الإمام أحمد وقال شعبة
وهشيم وأبو عوانة وكيع بن عدس بالعين وراء على هذا الخ
كتاب المصدق بالنظر إلى الله في الآخرة للآجري بالسند المذكور
وجزاء عرفة لسماعه من أحمد المبارك بن زيد بضم الدال وتشديد الراء
المهملتين الدارقزي في سنة إحدى وسبعين وخمسمائة لسماعه من ابن بيان بسنده
وقرأت عليه غير ذلك وكان خاصا لخاصة الساع مولده في سلخ
جمادى الأولى سنة تسع وخمسين وخمسمائة بدار القز ومات بها أيضا
وقت الظهر يوم الأحد لسبع خلون من ذي القعدة منه لسبع
وأربعين وستمائة ودفن في العدة أبو حرب رحمه الله

نفيس بن نفيس بن يزيد أبو منصور أبي الحسن بن أبي الفاخر
أبو منصور البغدادي أخو عبد اللطيف المتقدم ذكره
قرأت على أبي المنصور نفيس بن علي ببغداد أخبركم أبو العباس
أحمد بن أبي الفتح يوسف بن أبي الحسن محمد بن أبي الغنائم أحمد بن إبراهيم بن صرما
الدقاق الأرجي قراءة عليه وأنا أسمع أنا أبو يعلى حمزة بن محمد بن
الحسن بن الفراء القاضي الفقيه الحنبلي أنا أبو الغنائم قراءة عليه
لفظي محمد بن علي بن ميمون النرسي أنا محمد بن إسحاق بن مندة قراءة عليه أنا
علي بن عبد الله البكاي أنا محمد بن عبد الله الحضرمي نا محمد بن العلاء نا حسين
الجعفي نا أبو عاصم عن أبي الزبير عن أبي أوفى قال خرج علينا
رسول الله صلى الله عليه وسلم فقال من كانت له حاجة إلى الله
أو إلى أحد من خلقه فليتوضأ وليصل ركعتين ثم ليقل لا إله إلا الله

الحليم الكريم سبحان الله رب العرش العظيم الحمد لله رب العالمين
اللهم إني أسألك موجبات رحمتك وعزائم مغفرتك والغنيمة من كل بر
والسلامة من كل إثم أسألك ألا تدع لي ذنبا إلا غفرته ولا هما إلا فرجته
ولا حاجة هي لك رضى إلا قضيتها يا أرحم الراحمين
هكذا أخرجه الترمذي في الصلاة وقال حديث غريب وفي
إسناده مقال وفائد عبد الرحمن هو أبو الورقاء ضعف في الحديث
وأخرجه ابن ماجه فيه بلفظ الأول عن سويد بن سعيد عن أبي عاصم
العباداني عن فائد عن عبد الرحمن الكوفي العطار وزاد في آخره فإنه يقدر

نفيس بن محمود أبي القاسم بن أبي عبد الله محمد أبي عبد الله أبو المظفر
الياعقوبي نزيل دمشق الفقيه قرأت على النفيس بن محمود اليعقوبي
بدمشق أخبركم أبو علي عبد الله البغدادي قراءة عليه وأنت تسمع أنا
أبو القاسم هبة الله بن محمد بن عبد الواحد الشيباني أنا أبو علي الحسن بن علي بن محمد
التميمي أنا أبو بكر أحمد بن جعفر بن حمدان القطيعي نا عبد الله بن أحمد حدثني أبي
نا أبو أبي عدي عن حميد عن أنس قال أمرنا النبي صلى الله عليه وسلم في نفر

من اصحابه وصبي في الطريق فلما رأته امه القوم خشيت على
ولدها ان يوطأ فاتت تسعى وتقول ابني ابني وسعد فاخذته
فقال القوم يا رسول الله ما كانت هذه لتلقي ولدها في النار قال
فخفضهم النبي صلى الله عليه وسلم فقال رسول الله لله اشد حبا بولدها
وسنده على الشرط قال دخل النبي صلى الله عليه وسلم حائطا من حيطان
المدينة لبني النجار فسمع صوتا من قبر فسأل عنه متى دفن هذا فقالوا
يا رسول الله دفن هذا في الجاهلية فاعجبه ذلك وقال لولا ان لا تدافنوا
لدعوت الله ان يسمعكم عذاب القبر ٥ رواه النسائي عن سويد بن كهيل
عن ابن المبارك عن حميد ٥ ماتت نفيسة ابنة الامام الحسن بن علي مع الحر
سنة احدى وخمسين وسمائة بدمشق وصلي عليه بجامعها وكان
مولده في العشر الوسط من ذي الحجة سنة تسع وسبعين وخمسمائة ٥

نوح على رئيس الكتاب ابراهيم بن غنيم ابو البقا الدوري نزيل بغداد
الكاتب قرأت على نوح على سعد اذا اخبرك ابو احمد عبد الوهاب بن
علي بن علي بن عبيد الله الامين قراءة عليه انا زاهر بن طاهر انا محمد بن عبد الله
انا محمد بن احمد انا احمد بن علي المثنى نا احمد بن حنبل نا عيسى بن يونس عن
هشام بن عروة قال حدثني اخي عبد الله بن عروة عن ابيه عن عائشة
قالت اجتمعت احدى عشرة امرأة فتعاهدن وتعاقدن ان لا تكتمن من
اخبار ازواجهن شيئا فقالت الاولى زوجي لحم جمل غث على رأس جبل
لا سهل فيرتقى ولا سمين فينتقل قالت الثانية زوجي لا ابثه خبره
اني اخاف ان لا اذره ان اذكره اذكر عجره وبجره قالت الثالثة زوجي
العشنق ان انطق اطلق وان اسكت اعلق قالت الرابعة زوجي كليل
تهامة لا حر ولا قر ولا مخافة ولا سآمة قالت الخامسة زوجي ان
اكل لف وان شرب اشتف وان نام التف ولا يولج الكف ليعلم البث
قالت السادسة زوجي عياياء او عياياء شك عيسى طباقاء كلاء

له داء شجاك او فلك او جمع كله لك قالت السابعة زوجي
المس مس ارنب والريح ريح زرنب قالت
الثامنة زوجي رفيع العماد طويل النجاد عظيم الرماد
قريب البيت من الناد قالت العاشرة زوجي مالك وما مالك
مالك خير من ذلك له ابل كثيرة المسارح كثيرات المبارك
اذا سمعن صوت المزهر ايقن انهن هوالك قالت الحادية عشرة
زوجي ابو زرع وما ابو زرع اناس من حلي اذني وملأ من شحم
عضدي وبجحني فبجحت الى نفسي وجدني في اهل غنيمة بشق
فجعلني في اهل صهيل واطيط ودائس ومنق فعنده اقول
فلا اقبح وارقد فاتصبح واشرب فاتقنح ام ابي زرع وما ام
ابي زرع عكومها رداح وبيتها فساح ابن ابي زرع وما
ابن ابي زرع مضجعه كمسل شطبة وتشبعه ذراع الجفرة
ابنة ابي زرع وما ابنة ابي زرع طوع ابيها وطوع امها وملء
كسائها وغيظ جارتها جارية ابي زرع وما جارية ابي زرع
لا تبث حديثنا تبثيثا ولا تنقث ميرتنا تنقيثا ولا تملأ
بيتنا تعشيشا خرج ابو زرع والاوطاب تمخض فلقي امرأة
معها ولدان لها كالفهدين يلعبان من تحت خصرها برمانتين
فطلقني ونكحها فنكحت بعده رجلا سريا ركب شريا واخذ
خطيا واراح علي نعما ثريا وقال كلي ام زرع وميري اهلك
قالت فلو جمعت كل شيء اعطانيه ما بلغ اصغر انية ابي زرع
قالت عائشة قال لي رسول الله صلى الله عليه وسلم يا عائشة
كنت لك كابي زرع لام زرع ٥ رواه مسلم على الموافقة عن

التشقيق والتفرق

احمد بن حنابة المصيصي وعلي بن حجر ورواه البخاري عن ابن حجر
وسليمان بن عبد الرحمن بلسهم عن عيسى ورواه مسلم ايضا حدثنا
شعبة بن سلمة عن هشام وقد رفع السلام حديث عبد الله
بن اول المالك وفوائد جعفر الدراج وغيره ٥ مواد
هذا في سنة خمس وسبعين وخمسمائة بدور تكريت

سلمه الوهاب
ان شاء الله تعالى

حرف الواو

وفا بن عمر بن وفا بن يوسف
بن احمد ابو بكر البغدادي الحربي وراق علي بن وفا عمر بالحرم عن
بغداد عن عبد العزيز بن الاخضر وعبد العزيز بن منينا والكدي
ارلكن سماعا وابن منينا اخبرنا عبد الباقي الانصاري انا ابرهيم بن
عمر البرمكي انا عبد الله بن ابرهيم بن ايوب نا ابو مسلم نا الانصاري نا
سليمان التيمي عن ابي عثمان النهدي عن سلمان رضي الله عنه قال لو ان
الناس عزوا الله عز وجل للضعيف ما غالوا بالظهر

وهب بن احمد بن ابي العز ابو العز الدمشقي الحنفي النجيب
المنعوت بالشهاب المعروف بابن ابي العيش وراق علي ابي العز
وهب بن احمد بن سوا اخبرك ابو حفص بن ابي بكر بن ابي البقا البغدادي
قراءة عليه وانا اسمع قال انا ابو بكر محمد بن عبد الباقي بن محمد الانصاري
قال انا ابو اسحاق ابرهيم بن عمر بن احمد البرمكي انا عبد الله بن ابرهيم بن ايوب
نا ابو مسلم ابرهيم بن عبد الله البصري قال نا الانصاري قال حدثني التيمي
قال حدثنا انس بن مالك قال عطس عند النبي صلى الله عليه وسلم
رجلان فشمت احدهما ولم يشمت الاخر او قال
فشمته ولم يشمت الاخر فقيل يا رسول الله عطس عندك رجلان
فشمت احدهما ولم تشمت الاخر فقيل يا رسول الله عطس عندك
رجلان فشمت احدهما ولم تشمت الاخر او فشمته ولم تشمت الاخر

رواه البيهقي عن الموهري
ومسلم ابي الدارقطني انا الحسن بن اسمعيل نا ابو مسلم
الرقاعي نا ابو اسامة نا يزيد بن عبد الله عن جده عن ابي
قال قال رسول الله صلى الله عليه وسلم المؤمن الطيب
والطاهر بالحق سمعه اسماعيل

رواه البيهقي في شعب الايمان
وابن الصباغ في العلل عن ابي اسامة وابي مسلم محمد بن
ابي موسى الاسود عن ابي اسامة حماد بن سلمة عن حماد بن سمرة والحسن
الاسود عن ابي اسامة حماد بن سلمة

سلمه ان شاء الله تعالى حرف الواو وفا بن عمر بن وفا بن يوسف

قال إن هذا حمد الله فتثبتوا وإن هذا لم يحمد الله فلم أتثبت ٥
رواه البخاري عن آدم عن شعبة ورواه مسلم عن ابن نمير عن
حفص عن أبي بكر عن أبي داود الأحمر جميعا عن شعبة ٥
ورواه أبو داود عن أحمد بن يونس عن زهير وعن محمد بن كثير وسعيد
ورواه الترمذي عن محمد بن يحيى أبي عمر عن ابن عيينة ورواه النسائي في
اليوم والليلة عن إسحاق بن إبراهيم عن معتمر بن سليمان وعن عمران بن موسى
عن عبد الوارث ورواه ابن ماجه عن أبي بكر بن أبي شيبة عن يزيد بن هارون
كلهم عن سليمان التيمي ٥ ما نسب ابن أبي الصقر بن موسى يوم السبت
سلخ شعبان سنة إحدى وخمسين وثلاثمائة ودفن بمقابر الصوفية

وفاة بنت عبد المجيد بن حاتم المسلم أم محمد أخبرتنا
أم محمد وفاطمة بنت عبد المجيد قراءة عليها بمنزلها بالشارع ظاهر
باب نهر ويلة من الفاهرة المعزية عن أبي الحسن علي بن خلف بن معزوز
الكومي قال قرأت على أبي القاسم يحيى بن محمد بن يسار بن إبراهيم الدينوري
وأخبرنا عاليا غير واحد من كتابه عن يحيى بن ثابت قال أنا
والدي أبو المعالي ثابت بن بندار البقال قال أنا أبو القاسم عبد الباقي
بن محمد بن أحمد بن زكريا نا محمد بن عبد الله بن إبراهيم الشافعي قال حدثني
الربيع بن أحمد بن الربيع الدمياطي قال نا الربيع بن سليمان قال حدثنا
بشر بن بكر عن عبد الرحمن بن زيد بن أسلم عن أبيه عن عطاء بن يسار
عن أبي هريرة قال قال رسول الله صلى الله عليه وسلم ما من
رجل يمر بقبر رجل كان يعرفه في الدنيا فيسلم عليه
إلا عرفه ورد عليه السلام ٥ غريب من حديث عبد الرحمن بن
زيد بن أسلم العدوي موثقوهم وقد روى له الترمذي وابن ماجه مع ضعفه
آخر الجزء الأربعين بلوغ حروفها

مات سنة عبد الله بن الإمام أبي بكر بن أحمد
الشيخ أخبرنا مات سنة عبد الله بن أحمد
المسطلا وعلمها وأنا أسمع بدمشق قال لنا
سنة الأربعين على بن يحيى بن الطراح قراءة عليه
قال أنا جدي أبو محمد يحيى بن علي بن محمد بن الطراح
عبد الصمد بن علي بن محمد بن المأمون قال أنا قطن أبو الحسن
ابن مهدي الدار قطني نا أبو القاسم بدر بن الهيثم بن
ابن العلاء الفزاري نا أبو مسعود نا زيد بن أبي زرده عن أبيه
قال قال رسول الله صلى الله عليه وسلم إن الله
الطاهر يحب إذا أصبح أن يعلم ورأى ذلك أحدكم
وهي طاهرة إلا أخرجه ٥ رواه المرندي عن أبي داود
وسهل بن الدار قطني والجدي نا أبو محمد بن صاعد وأحمد بن إسحاق
بن بهلول قالا نا إبراهيم بن سعيد الجوهري نا أبو أسامة
عن زيد بن أبي زرده عن أبيه عن أبي موسى
عن النبي صلى الله عليه وسلم أن الله تعالى الطاهر
الطاهر فإذا أصبح أحدكم وهي طاهرة

بلغ السماع لجميع هذا الجزء على سيدي وشيخنا الامام العالم الحافظ شرف الدين ابي محمد
العلا ابي محمد عبد المؤمن خلف بن ابي الحسن الدمياطي اثابه الله الجنة بحضرته وانا اسمع سوى حديث المذكور
فيه بقراءة الامام المفيد سعد الدين ابي عبد الله محمد بن عبد الرحمن بن اسامة الهاني الولد المحمد بدر الدين ابي عبد الله
محمد بن شيخنا الامام العالم الحافظ جمال الدين ابي العباس احمد بن محمد بن عبد الله الظاهري واجاز المحدث سيف الدين
ابي العباس احمد بن عبد الرحمن بن ابي عبد الله الصوفي وزينب المقشرائية وعيسى الدين ابي محمد عبد الله بن شيخ الشيوخ وابو سعيد
صنقر بن عبد الله الموصلي وبحمد الدين ابي العباس يوسف بن شيخ يوسف الدمياطي وجمال الدين ابي القسم
ابن عساكر ابي القسم الدمشقي عرف والده بالمطرز ابقاه الله رفعة وقاسم بن محمد بن قاسم الانصاري الغرناطي
وابو الحرم وابو الخير حافظ المحدثين ابنا محمد بن ابي الحرم العلا ابن محمد بن ابي الشبلي والحفظ الدين ابو الله
وصح ذلك وسمعه يوم الاحد الثاني وثالث الاول سنة اربع وعشرين وستمائة بالمدرسة الظاهرية من القاهرة

الحمد لله المنعم حرر على سيدنا محمد وآله وصحبه
سمع جميع هذا الجزء على مخرجه سيدي وشيخي الفقيه الامام العالم الحافظ الاوحد المحقق
وحيد عصره وفريد دهره شرف الدين ابي محمد عبد المؤمن بن خلف بن ابي الحسن الدمياطي بقراءة الفقيه
الامام العالم الحافظ علم الدين ابي محمد الحسن بن علي بن عبد الله بن هلال البعلبكي الخادم المعظم الاجل
الفقيه الامام العالم علامة عصره ابي محمد عبد الله بن محمد بن ابي الفتح الفقيه الامام العالم المفيد عماد الدين ابي محمد
ابي احمد بن عثمان الهكاري وشهاب الدين ابي احمد بن يوسف الهكاري وزوجته عائشة بنت ابراهيم
بن يوسف البغدادية ابو الواقف وزوجته عثمان بن شجاع بن عيسى الدوناني ومحمد بن احمد بن شداد بن عمر
الحلبي ووفاة القارئ المذكور عبد الرحمن وعبد القادر ومحمد ابنا بكر بن محمد بن عبد الملك
ومحمد بن محمد بن مجاهد العبدري ومحمد بن الحسن بن علي بن عيسى بن الحسن بن علي الخزرجي واجازه وصح ذلك
وثبت في الثالث عشر من ذي الحجة سنة ثلاث وعشرين وستمائة بالمدرسة الظاهرية بالقاهرة المحروسة
وسمعه مع الجماعة المذكورين خالي ناصر بن يوسف بن عبد الله الجواشني الحنفي محمد بن الحسن
بن محمد بن ابي الفضل بن علي سنة حرره الله وحسبه الله ونعم الوكيل

من السماع لجميع هذا الجزء على مخرجه شيخي وسيدي الامام العالم العلامة عمدة المحدثين
امام المحدثين وحيد الطائفة شرف الدين ابي محمد العلا ابي محمد عبد المؤمن بن خلف
بن ابي الحسن الدمياطي ادام الله تعالى نفع الامام العالم المعمر الرحال
محمد بن ابي عبد الله محمد بن عبد الرحمن بن اسامة الهاني الولد الفضلا الامام
محمد الدين ابو الحسن علي بن جابر بن علي الهاشمي وشهاب الدين احمد بن احمد الهكاري
ومحمد بن محمد بن محمد بن عباس المنبجي وعز الدين ابي الحسن علي بن اسمعيل البغدادي
وشهاب الدين ابي عمر بن خضر بن شداد بن محمد بن ابراهيم بن المبروك وعبد الرحيم
بن محمد بن ابي الحوتي والشيخ ابي الفتح محمد وحسن ابني محمد بن عبد الله
ثم ... عن ... بن ابي عبد الرحمن بن مؤمن بن حسن الاربلي
... الزاهد ... ابي ... بن ... بن ...

بسم الله الرحمن الرحيم حرف الهاء

من اسمه هبة الله هبة الله بن حاتم

بن عبد الجليل بن عبد الجبار بن جعفر بن علي بن حماد بن سيد بن
ابي قحافة ابو القاسم الانصاري المصري الكاتب قرأت
على ابي القاسم هبة الله بن حاتم بالقاهرة عن ابي جعفر محمد بن احمد بن
نصر الصيدلاني انا ابو علي الحسن بن احمد بن الحسن الحداد حضورا
انا ابو نعيم احمد بن عبد الله انا عبد الله بن جعفر بن احمد بن فارس انا محمد بن
عاصم انا الجعفي عن زائدة عن عاصم عن زر عن عبد الله قال لما قبض
رسول الله صلى الله عليه وسلم قالت الانصار منا امير ومنكم امير
فاتاهم عمر فقال يا معشر الانصار الستم تعلمون ان رسول الله
صلى الله عليه وسلم امر ابا بكر ان يصلي بالناس فايكم تطيب نفسه
ان يتقدم ابا بكر قال فقالوا نعوذ بالله ان نتقدم ابا بكر
اخبرناه ابن خليل انا الخباز انا الحداد انا ابو نعيم قال قرأت
على ابي عبد الله محمد بن احمد بن علي الجوهري المعروف بابن مخلد بالشام
على عمر الدارقطني قال انا احمد بن موسى بن زيد الشطوي انا يحيى
بن يعلى المحاربي انا زائدة عن عاصم بن ابي النجود عن زر عن عبد الله قال
لما قبض رسول الله صلى الله عليه وسلم قالت الانصار منا امير
ومنكم امير قال فاتاهم عمر فقال يا معشر الانصار الستم تعلمون
ان رسول الله صلى الله عليه وسلم قد امر ابا بكر ان يؤم الناس
فايكم تطيب نفسه ان يتقدم ابا بكر فقالوا نعوذ بالله
ان نتقدم ابا بكر ٥ رواه النسائي عن اسحاق بن ابراهيم وهناد عن
حسين بن علي الجعفي وبالاسناد الاول الى النسائي انا احمد
بن عاصم عن زر عن عبد الله ان النبي صلى الله عليه وسلم قال له اذا فتح
سواه النسا فلما انتهى الى قوله فكيف اذا جئنا من كل امة بشهيد

وجئنا بك على هاؤلاء شهيدا ابو مسعود الذين كفروا وعصوا
الرسول لو تسوى بهم الارض ولا يكتمون الله حديثا قال رفعت
عيناه ثم قال حسبك رواه النسائي عن عبده عن الجعفي ٥
مولد ابن حاتم ليلة الثلاثا النصف من شعبان سنة خمس وسبعين
وخمسمائة وتوفي بالقاهرة يوم الخميس الحادي والعشرين من جمادى
الاخرة سنة خمس وستمائة وصلي عليه من الغد بالجامع بعد
صلاة الجمعة ودفن بسفح المقطم ٥

هبة الله بن حجاج بن سالم بن مسيح ابو القاسم الاسواني

المولد القاهري الدار الشافعي قرأت على ابي القاسم هبة الله
بن حجاج بالجامع الحاكمي بالقاهرة اخبرك منصور بن يوسف بن
هبة الله بن محمود بن الطفيل الدسوقي قراءة عليه وانت تسمع قال انا
ابو الفضل محمد بن عمر بن يوسف العسقلاني الشافعي قراءة عليه وانت تسمع
ببغداد انا القاضي الشريف ابو الحسين محمد بن علي بن محمد بن عبيد الله بن
عبد الصمد بن المهتدي بالله من لفظه وكتابه في رجب سنة اربع
وستين واربعمائة انا ابو حفص عمر بن احمد بن عثمان بن شاهين الواعظ
انا ابو القاسم عبد الله بن محمد الحارثي انا ابو ابراهيم الترجماني حدثني
كثير بن عبد الله مولى سامة بن لؤي قال سمعت انس بن مالك يقول
قال لي النبي صلى الله عليه وسلم ان اطعتني فلا يكن شيء احب اليك من الموت
كثير بن عبد الله قيل انه كثير بن سليم وقيل هما اثنان
رويا عن انس وكلاهما متروك الحديث

هبة الله بن صدقة بن عبد الله بن الحسن بن هبة الله

ابن خطيبة ابو القاسم الكولي المعروف بابن الزبرقان المنعوت بالمسند
خبرنا هبة الله بن صدقة قراءة عليه بالقاهرة انا ابو

بدمشق ابو المظفر اسامة بن مرشد بن علي بن مقلد بن نصر بن منقذ الكناني
قراءة عليه وانا اسمع انا الشيخ الصالح ابو الحسن علي بن سالم بن
الاعز علي المنبجي بثغر منبج في شعبان سنة
تسع وتسعين واربعمائة نا ابو صالح محمد بن المهذب بن علي بن
المهذب بن ابي حامد بمعرة النعمان في منزله قال اخبرني
جدي ابو الحسين علي بن المهذب نا جدي ابو حامد محمد بن همام
نا محمد بن سليم القرشي نا ابراهيم بن هدبة عن انس بن مالك قال قال
رسول الله صلى الله عليه وسلم الا من بنى مسجدا في الدنيا
بنى الله له قصرا في الجنة من الدر والياقوت والزمرد
اخبرناه مكي بن المسلم الدمشقي نا الحافظ ابو القاسم
علي بن الحسن الشافعي انا ابو المظفر بن القشيري انا ابو علي الكسائي
انا ابو القاسم السقطي انا علي بن محمد بن الحسن الشيباني نا ابو القاسم
خضر بن ابان الكوفي نا ابو هدبة نا انس بن مالك قال قال رسول الله
صلى الله عليه وسلم من بنى لله مسجدا بنى الله له قصرا من در
وياقوت وزبرجد ابو هدبة ابراهيم بن هدبة الفارسي بصري
متروك الحديث انبئت عن ابي الحكم النيسابوري انه انشد ابا القاسم
موسى بن الدولة ابو المظفر اسامة بن لنفسه

لا يفخرن بقومه فرب ماله فخر بنفسه
ما يذهبن سموم يوما ان يطيب نسيم امسه

يتولى قد افنيت كل ذخيرة واسعت ما لا في تشييد القبر
فقلت لهم انفقت ما كسبت يدي وارجو غدا باني ادخر
توفي الحكيم النيسابوري بالقاهرة سنة اثنتين واربعين وستمائة ودفن مولده
بنيسابور في سنة خمس وخمسين وخمسمائة

[illegible] بن عبد الله بن ابي البركات بن زوين
ابو البركات بن ابي محمد النهاري الاسكندري المالكي
[illegible] علي بن عبد الله بن زوين بالاسكندرية في المقدمة الثانية
اخبرنا ابو القاسم عبد الرحمن بن مكي بن حمزة بن موسى السعدي
قراءة عليه وانت تسمع انا ابو عبد الله محمد بن احمد بن ابراهيم المعدل
انا ابو الطاهر محمد بن الحسين بن محمد بن الموصلي بمصر انا ابو بكر
احمد بن ابراهيم بن شاذان البزاز ببغداد نا ابو بكر احمد بن عمرو بن
جابر الرملي نا يزيد بن عبد الصمد نا سلامة بن بشر قال نا
يزيد بن السمط نا الاوزاعي عن مالك بن انس عن عبد الله بن دينار
عن ابن عمر قال قال رسول الله صلى الله عليه وسلم ينصب
للغادر لواء يوم القيامة يعرف به فيقال هذه غدرة فلان
اخبرناه علي بن هبة الله بن ابي الحسن البغدادي
عن ابي العباس احمد بن محمد بن عبد العزيز العباسي انا ابو علي الحسن بن
عبد الله الشافعي انا ابو الحسن احمد بن ابراهيم العبقسي نا
ابو جعفر محمد بن ابراهيم الدبيلي نا ابو صالح محمد بن ابي الازهر
المعروف بابن زنبور المكي مولى بني هاشم نا اسماعيل بن جعفر
عن عبد الله بن دينار عن ابن عمر قال قال رسول الله صلى الله
عليه وسلم ان الغادر ينصب له لواء يوم القيامة
الا هذه غدرة فلان رواه مسلم والنسائي عن علي بن
حجر عن اسماعيل فوقع بدله عالما ثابتا ورواه الحازمي
عن القعنبي عن مالك عن ابن دينار توفي ابن زوين بالاسكندرية
سنة [illegible] وهو ابن [illegible] سنة وسبعين وستمائة ودفن بالمقطم

عبد الله بن محمد بن الحسين بن مفرج بن حاتم بن

ابن جعفر بن الحسن بن يحيى بن الحسن الهمي التميمي الشافعي
ابو البركات بن ابي عبد الله بن ابي المقدس بن ابي الاحمد والمحتد
ابن سكندر ابي الدار والوفاء والمولد الهمي التميمي الشافعي
العدل المعروف بابن الواعظ قرأت على ابي البركات هبة الله
بن محمد بن ابي سكندر في القدمة الثانية اخبرك ابو طاهر
احمد بن محمد بن احمد الحافظ قراءة عليه وانت تسمع قال ابو مطيع
محمد بن عبد الواحد بن عبد العزيز المصري باصبهان سنة احدى
وتسعين واربعمائة اما ثنا ابو بكر احمد بن موسى بن مردويه
الحافظ ثنا محمد بن علي بن دحيم ثنا احمد بن حازم بن ابي غرزة ح
قال ابو مطيع وحدثنا ابو بكر ثنا عبد الله بن اسحاق بن ابرهيم
ثنا الحسن بن سلام السواق قالا ثنا عبيد الله بن موسى قال ثنا
اسرائيل عن المقدام بن شريح عن ابيه عن سعد بن ابي وقاص قال
كنا مع النبي صلى الله عليه وسلم ونحن ستة نفر فقال
المشركون للنبي صلى الله عليه وسلم اطرد هؤلاء يجترئون علينا
قال وكنت انا وابن مسعود ورجل من هذيل ورجلان نسيت
اسميهما فوقع في نفس رسول الله صلى الله عليه وسلم ما شاء الله
ان يقع فحدث به نفسه فانزل الله تعالى ولا تطرد الذين يدعون
ربهم بالغداة والعشي يريدون وجهه ونزلت وكذلك
فتنا بعضهم ببعض الى اخر الاية هذا او نحوه رواه
النسائي عن اسحاق بن ابرهيم عن عبيد الله بن موسى به
ورواه مسلم عن ابي بكر بن ابي شيبة عن عبيد الله الاشجعي عن اسرائيل
ورواه ايضا هو والنسائي من حديث سفيان الثوري عن
المقدام ورواه ابن ماجه من حديث قيس بن الربيع عن المقدام

بن شريح ابن الواعظ مات سكندر في سنة تسع وستين وخمسمائة
وتوفي يوم الجمعة ثامن عشر شعبان وستمائة ودفن في الغد
هبة الله بن محمد بن عبد الله بن الحسن بن علي بن جرير
ابو القاسم القرشي البغدادي الطبري مولده على ابي القاسم
هبة الله بن محمد بالحريم الظاهري عن ابي بغداد قال اخبرك
القاضي ابو منصور عبد الملك بن المبارك بن عبد الملك الحرمي قراءة
عليه وانت تسمع اما ابو منصور عبد الرحمن بن محمد بن عبد الواحد
القزاز اما القاضي ابو الحسين محمد بن علي بن محمد بن المهتدي بالله
اما ابو جعفر عمر بن احمد بن عثمان بن احمد بن شاهين ثنا محمد بن محمد بن سليمان
الباغندي ثنا مؤمل بن محمد بن سليمان بن بلال ثنا ابو وجزة
عن عمر بن ابي سلمة قال كنت غلاما مع النبي صلى الله عليه وسلم فكانت
يدي تدور في الصحفة هاهنا وهاهنا فقال النبي صلى الله عليه وسلم سم الله
وكل مما يليك فما زالت تلك طعمتي بعد وهاب عن الحسن
بن العباس الرستمي ومسعود بن الحسن الثقفي وعلي بن احمد بن محمد
اللبان ومحمود بن عبد الكريم فرد جميعا وقرأت على عبد الملك
الرستمي اما عبد الرحمن بن عبد الله والمطهر بن عبد الواحد وقال
الثقفي اما عبد الرحمن بن محمد وقال اللبان اما ابو بكر احمد بن الحسن
ابن ماجه الابهري ح وكتب الينا عبد الله بن عمر بن محمود بن عبد الكريم
اما ابن ماجه قالوا اما ابو جعفر احمد بن محمد بن المرزبان الابهري بها
اما ابو جعفر محمد بن ابرهيم بن يحيى الحضرمي سنة خمس وثلاثين
اما ابو جعفر محمد بن سليمان بن حبيب المنقري ثنا ابو الوليد
سليمان بن بلال عن ابي وجزة السعدي عن عمر بن ابي سلمة قال قال
النبي صلى الله عليه وسلم ادن بني وسم الله وكل بيمينك وكل

يا بلبك رواه ابو داود في الاطعمة على الموافقة عن ابن
فوقع موافقة عاليه لنسائيه ابي داود كاني سمعه من الشيخ
الى القدر ابو هم محمد منصور الكرخي الشافعي صاحب الخطيب
وكانت وفاته في سنة تسع وثلثين وخمسمائة ببغداد وهو ترجمة
عزيز الموافقات واحسنها وقد وقع مثله حديثان اخران
من اشياخها هدية الله بنت
محمد احمد بن محمد حبيش ام الفتح المغربية المحتد الحلبية الدار
والمولد قرات على ام الفتح هذه سنة محمد احمد المغربي بحلب
على بدا اخبرك ابو الفرج يحيى بن محمود بن سعد السعدي قراءة عليه وانت
تسمعين قال انا ابو علي الحسن بن احمد بن الحداد حضورا قال انا
ابو نعيم احمد بن عبد الله بن احمد الحافظ نا عبد الله بن جعفر نا
احمد بن عصام نا ابو عاصم نا عثمان الشحام اخبرني عكرمة
عن ابن عباس ان رجلا اتى رسول الله صلى الله عليه وسلم فقال
يا رسول الله اني اذا اكلت من هذا اللحم انتشرت واني حرمت علي
اللحم فنزلت يا ايها الذين امنوا لا تحرموا طيبات ما احل الله لكم
رواه الترمذي في التفسير عن عمرو بن علي عن ابي عاصم ٥

حرف اللام الف

لاحق بن ابراهيم
عبد الرزاق بن محمد بن عقيل بن حيدرة عن ابي بكر الحلي الدمشقي
المحدث بروى عن ابي بكر ابن هم وانا اسمع بدمشق اخبرك ابو علي
حسين بن عبد الله الرصافي بصافة بغداد قراءة عليه وانت تسمع
بدمشق انا ابو القاسم هبة الله بن محمد بن عبد الواحد الشيباني انا ابو علي
الحسن بن علي بن محمد التميمي انا ابو بكر احمد بن جعفر بن حمدان القطيعي

نا عبد الله بن احمد بن محمد بن حنبل حدثني ابي نا ابن ابي عدي عن حميد قال
سئل انس بن مالك عن صلاة رسول الله صلى الله عليه وسلم من الليل فقال
ما كنا نشاء ان نراه من الليل مصليا الا رايناه وما كنا نشاء ان نراه
نائما الا رايناه وكان يصوم من الشهر حتى نقول لا يفطر منه شيء
ويفطر حتى نقول لا يصوم منه شيء ٥ رواه البخاري في حديث محمد بن جعفر
وسليمان ابي خالد الاحمر سليمان بن حيان وروى النسائي من حديث
يزيد بن هارون اربعتهم عن حميد سمعت عليه وعلى ابن عمه محمد بن عبد الباقي
بن محمد بن عقيل المايه حديث ع لاحق بن عبد المنعم بن قاسم
احمد بن حمد بن حامد بن سنوج بن غياث ابو الكرم بن ابي محمد
الانصاري الزناتي المحتد المصري الدار والوفاة والمولد ٥
الحنبلي الخطاني الحريري وراءت على هامش الزبدي بخط ابي الخير
ابي الكرم الحلاوي المكي ما ولده عبد الكريم عبد المنعم قاسم احمد
قراءة على ابي الكرم عبد المنعم الكيال عن الحافظ ابي محمد
المبارك بن علي بن الحسين بن عبد الله بن محمد بن الطباخ البغدادي الحنبلي
انا الحافظ ابو القاسم زاهر بن ابي عثمان الحرالي هروي انا ابو بكر بن ابي نصر
محمد الشحامي النيسابوري بمرو علينا حاجا قيل له اخبركم
ابو سعد احمد بن ابراهيم بن موسى المقرئ انا ابو بكر محمد بن عبد الله بن محمد
زكريا الجوزقي نا ابو العباس محمد بن عبد الرحمن الاصم الفقيه وابو حامد
ابن الشرقي الحافظ وابو حاتم مكي بن عبدان قالوا نا عبد الرحمن بن بشر
الحكم نا بهز بن اسد العمي نا شعبة حدثني محمد بن عثمان بن عبد الله
بن موهب وابو عثمان عبد الله بن موهب انهما سمعا موسى بن طلحة
يخبر عن ابي ايوب الانصاري ان رجلا قال يا رسول الله اخبرني
بعمل يدخلني الجنة فقال القوم ما له ما له فقال رسول الله صلى الله

أرب مالك قال النبي صلى الله عليه وسلم تعبد الله لا تشرك
به شيئا وتقيم الصلوة وتؤتي الزكوة وتصل الرحم ذرها
كأنه كان على راحلته أخرجه البخاري عن ابن بشر وخلط شعبة
في محمد بن عثمان وإنما هو عمرو بن عثمان مولى التيمي بن سطاط مصري
يعد في سنة عشر وسبعين وخمسمائة وتوفي في ليلة السبت
سادس عشر جمادى الآخرة سنة ثماني وخمسين وخمسمائة ودفن

لا مع بن عبد الرزاق بن رزق أبي الأزهر أبو الأزهر
البغدادي الحربي قرأت على أبي الأزهر عبد الرزاق بن الحريري
عن بغداد جميع مسند أهل البيت أخبرك أبو أحمد عبد الله بن
أحمد الحربي قراءة عليه وأنت تسمع أنا أبو القاسم هبة الله بن محمد
عبد الواحد الشيباني أنا أبو علي الحسن بن علي بن محمد التميمي الواعظ
أنا أبو بكر أحمد بن جعفر بن حمدان القطيعي نا عبد الله بن أحمد بن محمد
حنبل حدثني أبي نا أبو معاوية نا عاصم عن مورق العجلي عن عبد الله
بن جعفر قال كان رسول الله صلى الله عليه وسلم إذا قدم من سفر
تلقي بالصبيان من أهل بيته قال وإنه قدم مرة من سفر فسبق
إليه قال فحملني بين يديه قال ثم جيء بأحد ابني فاطمة إما حسن
وإما حسين فأردفه خلفه قال فدخلنا المدينة ثلاثة على دابة
رواه مسلم عن يحيى بن يحيى وأبي بكر بن أبي شيبة ورواه النسائي عن
عبيد الله بن سعيد بن بلسمة عن أبي معاوية فوقع بدله ورواه أبو داود
من حديث إبراهيم الفزاري ومسلم أيضا وابن ماجه من حديث مالك بن أنس
سليمان كلهم عن عاصم بن سليمان الأحول محتسب المدائن

حرف الباء من اسمه ياقوت

ياقوت بن عبد الله أبو الدر الرومي البغدادي الحموي
الناجر البزاز قرأت على أبي الدر ياقوت بن عبد الله سعدا أخبرك
أبو القاسم منصور بن عبد المنعم بن عبد الله بن محمد بن الفضل بن أحمد بن محمد
أبي العباس الفراوي القاعدي بقراءة الحافظ أبي الخطاب عمر بن
حسن بن علي المغربي وأنت تسمع بنيسابور في عقب شهر
الله المحرم عام ثمانية وتسعين وخمسمائة قال أنا جدي أبي
أبو عبد الله محمد بن الفضل الفراوي أنا أبو سعيد محمد بن علي بن الحسن بن
الصوفي أنا أبو محمد الحسن بن أحمد المخلدي أنا أبو العباس بكر بن إسحاق
الدعي نا قتيبة بن سعيد نا أبو عوانة عن قتادة عن أنس عن
أبي موسى الأشعري قال قال رسول الله صلى الله عليه وسلم
مثل المؤمن الذي يقرأ القرآن مثل الأترجة ريحها طيب وطعمها
طيب ومثل المؤمن الذي لا يقرأ القرآن مثل التمرة لا ريح لها
وطعمها حلو ومثل المنافق الذي يقرأ القرآن مثل الريحانة
ريحها طيب وطعمها مر ومثل المنافق الذي لا يقرأ القرآن
مثل الحنظلة ليس لها ريح وطعمها مر رواه مسلم والترمذي
جميعا عن قتيبة على الموافقة ورواه البخاري وأبو داود عن
مسدد ورواه النسائي عن عبيد الله بن سعيد ورواه ابن
ماجه عن أبي كريب وابن نمير أربعتهم عن يحيى ورواه أبو داود
أيضا عن عبيد الله بن معاذ عن أبيه كلاهما عن شعبة عن قتادة
ورواه النسائي أيضا عن عمرو بن علي عن عبد الرحمن بن مهدي عن سعيد عن قتادة
ورواه البخاري أيضا وحده من حديث أبي عوانة ومسلم أيضا وحده من حديث هشام
وشعبة **ياقوت** بن عبد الله أبو الدر الحبشي المعتصمي

أفحدثنا رفقنا أبو الدرداء فوعظه [illegible]
إذا كنت ذا مال وعز ورفعة وليست عن الإخوان في الله مدافعا
فلا تأمن الدنيا على ما ملكته وكن منتقا منه وإلا تكن طامعا
فقد يصبح الإنسان ذا المال مجيا فيمسي له مال سواه منازعا
ويرجع بعد العز والمال معسرا ويرجو من الإخوان ما كان دافعا
توفي بمدينة رسول الله صلى الله عليه وسلم طالبا [illegible]

من اسمه يحيى

يحيى بن أسعد بن يحيى بن عساكر أبو المنصور
بن أبي القاسم بن أبي الحسين الكناني العسقلاني الإسكندراني المالكي
الشاهد الموقع الحكم بالإسكندرية قرأت على الشيخ الجليل
أبي المنصور يحيى بن أسعد الموقع بالإسكندرية في العدد التاسعة
أخبرك أبو الفضل جعفر بن الأنبري أبي الشجاع بن زريك الصالح
ابن زريك قراءة عليه بالسماع الحافظ أبو بكر محمد بن موسى بن عثمان
الحازمي إجازة يوم الجمعة حادي عشر ربيع الآخر سنة [illegible] وثمانين
وخمسمائة أنا محمد بن علي بن أحمد بن الحسين أنا أبو علي بن شاذان أنا
دعلج أنا محمد بن علي بن سعيد بن منصور نا إسماعيل بن عبيد الله
بن عبيد الله نا عبد الله بن سليمان بن موسى بن شداد بن أوس الأنصاري قام
في الناس فحمد الله وأثنى عليه ثم قال ألا إنكم لم تروا من الخير شيئا
بعد ألا إسبابه ألا إن الخير كله بحذافيره في الجنة ألا وإنكم
لم تروا من الشر شيئا بعد ألا إسبابه ألا إن الشر كله بحذافيره
في النار ألا إن الدنيا عرض حاضر يأكل منها البر والفاجر ألا وإن الآخرة
وعد صادق يقضي فيها ملك قادر ألا فاعملوا بالخير يرحمكم الله

[illegible] وكونوا أبناء الآخرة
[illegible] أبناء الدنيا فإن كل أم تتبع ولدها ثم جلس فقام
[illegible] من الناس من يؤتى العلم ولا يؤتى
الحلم ومن الناس من يؤتى الحلم ولا يؤتى العلم وإني أبا يعلى
قد أوتي العلم والحلم نعيمة شداد بن أوس رضي الله عنه
سمع أبو المنصور هذا من الحافظ علم المنتصر المقدسي شيئا من أماليه
المستملي وأنا نقلته وقرأت عليه سنة إسعاف المراري بإجازته
من عبد الرحمن بن مكي بن حمزة بن نوفل السعدي بساعة من الرازي
وتوفي بالثغر بعد الإسكندرية في الرابع والعشرين من صفر سنة خمس وخمسين

يحيى بن أبي بكر

يحيى بن أبي بكر بن عبد الله بن محمد بن عبادة بن محمد أبو زكريا البغدادي
البزوري ويدعى أيضا أبا محفوظ معتوقا قرأت
على يحيى ويدعى معتوقا بن أبي بكر البزوري ببغداد أخبرك
أبو شجاع محمد بن أبي محمد بن أبي المعالي ابن المقرون قراءة عليه وأنت
تسمع أنا أبو الحسن علي بن هبة الله بن عبد السلام أنا أبو الحسين
أحمد بن محمد بن أحمد بن عبد الله ابن المتوج وكتب إلينا أبو الخير
البغدادي أن أبا بكر سماعا عن ابن ناصر وابن الزاغوني وابن الشهرزوري
عن ابن المتوج وأبو الحسين محمد بن أحمد بن العباس بن إسماعيل كتبا
فيما سمعوه من الواعظ أنا عمر بن الحسن بن علي بن مالك أنا المنذر بن
محمد بن المنذر أبو القاسم حدثنا أبي محمد بن المنذر بن سعيد قال حدثني
علي بن الحسين بن سعيد بن أبي الحكم حدثنا أبي عن أبان بن تغلب قال حدثني
سليمان الأعمش عن أبي صالح عن أبي سعيد أن رسول الله صلى الله
عليه وسلم قال يؤتى بالموت يوم القيامة فيوقف بين الجنة والنار

يذبح ويقال يا أهل الجنة خلود فلا موت ويا أهل النار خلود فلا موت
ثم قرأ وأنذرهم يوم الحسرة إذ قضي الأمر وهم في غفلة وهؤلاء في غفلة
قال ذبح الموت وهم في غفلة قال فأومأ بيده إلى الدنيا أخبرنا ما أخبرنا هذا
بثلث مرات أبو الجناح الحافظ أنا أبو الحسن أنا أبو علي أنا أبو نعيم ثنا
أبو بكر الطلحي ثنا عبيد بن غنام ثنا أبو إدريس ثنا أبو نعيم وحدثنا
عبد الله ثنا جعفر الفريابي ثنا علي بن المديني وأبو بكر بن أبي شيبة قالوا ثنا
أبو معاوية ثنا الأعمش عن أبي صالح عن أبي سعيد الخدري قال قال
رسول الله صلى الله عليه وسلم يجاء بالموت يوم القيامة كأنه كبش أملح
زاد الفريابي فيوقف بين الجنة والنار فيقال يا أهل الجنة هل تعرفون
هذا قال فيشرئبون وينظرون فيقولون نعم هذا الموت قال ثم يقال
ويقال يا أهل النار هل تعرفون هذا قال فيشرئبون وينظرون ثم
يقولون نعم هذا الموت قال ثم يؤمر به فيذبح قال ثم يقال يا أهل الجنة
خلود لا موت فيه ويا أهل النار خلود لا موت فيه قال ثم قرأ رسول الله
صلى الله عليه وسلم وأنذرهم يوم الحسرة إذ قضي الأمر وهم في غفلة
وهم لا يؤمنون وأشار بيده إلى الدنيا لفظ الطلحي رواه مسلم
في صفة النار عن أبي بكر وأبي كريب عن أبي معاوية وعن عثمان عن جرير
ورواه البخاري في المغازي عن عمر بن حفص عن أبيه ثلاثتهم عن الأعمش
ورواه ابن ماجه في الزهد من حديث محمد بن عجلان عن أبي سلمة عن أبي هريرة
مولد معتوق سنة تسع وثمانين وأخبرني ابن أسعد خلف الولادة
يحيى بن زكريا وأشهد بمعتوق وهذا كتب سماعه أبو محفوظ معتوق

يحيى بن خالد بن محمد بن نصر بن صغير أبو جعفر الخالدي التيسرانيي
المخندق الحلبي الدار والمولد الكاتب الأديب الوزير قرأت
على صاحب الفاضل أبي جعفر يحيى بن خالد بن محمد التيسراني بحلب
أخبرنا أبو منصور أبي بكر بن البقا البغدادي قراءة عليه وأنا أسمع

أنا القاضي أبو بكر محمد بن عبد الباقي بن محمد الأنصاري ثنا أبو محمد الحسن
بن علي بن محمد الجوهري إملاء ثنا إبراهيم بن أحمد بن جعفر الخرقي ثنا جعفر بن
محمد الفريابي ثنا عثمان ثنا خالد بن مخلد ثنا سليمان بن بلال قال حدثني
أبو حازم عن سهل بن سعد قال قال رسول الله صلى الله عليه وسلم
إن في الجنة بابا يقال له الريان يدخل منه الصائمون يوم القيامة
لا يدخل منه أحد غيرهم فيقال أين الصائمون فيقومون فيدخلون منه
فإذا دخل آخرهم أغلق فلم يدخل منه أحد أخبرناه موافقة
أبو الجناح أنا أبو الحسن أنا أبو علي أنا أبو نعيم ثنا أبو بكر النهشلي ثنا الحارث
بن أبي أسامة ثنا خالد بن القاسم ثنا سليمان بن عبد الرحمن
حدثني أبو حازم قال أبو نعيم وثنا أبو بكر الطلحي ثنا عبيد بن غنام
ثنا أبو بكر ح قال وثنا علي بن هارون بن جعفر الفريابي ثنا عثمان قال
ثنا خالد بن مخلد ثنا سليمان بن بلال ثنا أبو حازم عن سهل بن سعد
قال قال رسول الله صلى الله عليه وسلم إن في الجنة بابا يقال له
الريان يدخل منه الصائمون يوم القيامة لا يدخل معهم أحد غيرهم
فيقال أين الصائمون فيقومون فيدخلون منه فإذا دخل آخرهم
أغلق فلم يدخل منه أحد لفظهما واحد عن خالد بن مخلد
رواه مسلم على الموافقة عن أبي بكر بن أبي شيبة عن خالد ورواه البخاري
عن خالد بن مخلد البجلي القطواني ورواه في صفة الجنة عن سعيد
بن أبي مريم عن أبي غسان عن أبي حازم ولفظه للجنة ثمانية أبواب
منها باب يسمى الريان لا يدخله إلا الصائمون ورواه النسائي
عن علي بن حجر عن إسماعيل بن جعفر ورواه أبو داود وابن ماجه

من حديث هشام بن سعد عن أبي حازم واسمه سلمة بن دينار
مولد ابن العيسر أبي الخطاب في سلخ شهر رمضان سنة سبع
وثمانين وخمسمائة وتوفي بها في شهر ربيع الآخر سنة إحدى
وخمسين وستمائة. **يحيى** بن أبي طالب أحمد بن مكي بن رجا
أبو زكريا النهي البغدادي الخياط قرأ على أبي زكريا يحيى بن
أبي طالب الخياط ببغداد أخبرك أبو القاسم يحيى بن سعد بن
يحيى بن يونس الأزجي قراءة عليه وأنا أسمع أنا أبو طالب المبارك بن
محمد بن يوسف أنا أبو محمد الحسن بن علي بن محمد الفارسي أنا أبو حفص
عمر بن محمد بن علي الزيات أنا أبو بكر جعفر بن أحمد بن الحسن ابن المستنفر
الغرياني نا يزيد بن خالد بن موهب الرملي حدثني أبي وهب أخبرني سعيد
ابن أبي أيوب عن عياش بن عباس عن عيسى بن هلال الصدفي عن
عبد الله بن عمرو أن النبي صلى الله عليه وسلم قال لرجل أمرت بيوم الأضحى
عيدا جعله الله لهذه الأمة فقال الرجل أفرأيت إن لم أجد إلا
منيحة أنثى أفأضحي بها قال لا ولكن خذ من شعرك وتقلم من
أظفارك وتحلق عانتك وتنتضح بشاربك فذلك تمام أضحيتك
رواه النسائي عن يونس عن ابن وهب فوقع بدلا ورواه أبو داود
عن هارون بن عبد الله عن المغيرة عن سعيد قرأت على يحيى الخياط
جزأ من عرفة لسماعه وابن عبد السلام وابن كليب عن ابن بيان
ومجلسا من أمالي ابن سمعون لسماعه وأبي شجاع محمد بن أبي المعالي
ابن المنزوز عن علي بن عبد الله بن عبد السلام عن ابن النور عنه
يحيى بن عبد الرحمن بن يحيى بن عبد الوهاب بن عبد الواحد بن محمد الصافي
أبو علي أخو أبي زكريا أبي الفرج أبي العلاء زاد في الأمام الزاهد
أبي الفرج الأنصاري الخزرجي الشيرازي الأصل الدمشقي

الدار المولد الحنبلي وجده عبد الواحد قدم دمشق من شيراز
ومات بها وقبره بزاوية عقبة باب الصغير ويستحب عنده الدعاء
قرأت على يحيى بن عبد الرحمن ابن الحنبلي بدمشق أخبرك أبو طاهر بركات بن
إبراهيم بن طاهر الخشوعي قراءة عليه بجميع كتاب الرحلة للخطيب وأنا أسمع
أنا أبو محمد هبة الله بن أحمد بن محمد بن الأكفاني أنا الحافظ أبو بكر أحمد بن علي بن ثابت
الخطيب البغدادي أنا محمد بن الحسين القطان أنا عبد الله بن جعفر نا
يعقوب بن سفيان نا عبد الله بن صالح قال حدثني معاوية بن صالح ح
قال الخطيب وأنا عبد العزيز بن علي الوراق وعلي بن المحسن المعدل
قالا أنا عبيد الله بن محمد بن سليمان المخرمي أنا أبو بكر جعفر بن محمد الفريابي
قال حدثني أحمد بن خالد هو الخلال نا سعيد بن عيسى نا معاوية بن صالح
عن ربيعة بن يزيد قال سمعت ابن الديلمي يقول بلغني حديث عن عبد الله بن
عمرو بن العاص فركبت إليه إلى الطائف أسأله عنه وكان ابن الديلمي
بفلسطين قال فدخلت عليه وهو في حديقة له فوجدته مختصرا
بيد رجل كنا نتحدث بالشام أن ذلك الرجل من يشرب الخمر فقلت
له يا أبا محمد هل سمعت رسول الله صلى الله عليه وسلم يقول في شارب
الخمر شيئا قال فاختلج الرجل يده من يد عبد الله بن عمرو فقال نعم سمعت
رسول الله صلى الله عليه وسلم يقول من شرب الخمر لم تقبل له صلاة
أربعين صباحا قلت ما حديث بلغني عنك تقوله أن صلاة في بيت
المقدس كألف صلاة وأن القلم قد جف فقال عبد الله إنما لي
أحاديث أن يقولوا علي إلا ما سمعوا مني وإنما بلغنا قال ولكني سمعت
رسول الله صلى الله عليه وسلم يقول إن سليمان بن داود سأل الله ملكا
سأله ملكا لا ينبغي لأحد من بعده فأعطاه وسأله حكما يصادف

حكمه فاعطاه اياه وسأله من اتى هذا البيت لا يريد الا
الصلوة فيه ان يغفر له قال الخطيب هذا اخر حديث ابي صالح
وزاد معن وسياق الحديث له قال سمعت رسول الله صلى الله
عليه وسلم يقول ان الله خلق الناس في ظلمة واخذ نورا من نوره
والقى عليهم فما اصاب نوره اهتدى ومن اخطاه ضل فلذلك
اقول ان القلم قد جف وبه الى الخطيب انا محمد بن الحسين التغلبي انا
عبد الله بن جعفر نا يعقوب نا عبد الله بن يوسف نا ثور بن مهاجر عن عروة
بن رويم عن ابن الديلمي الذي كان يسكن بيت المقدس انه ركب في طلب
عبد الله بن عمرو بن العاص الى المدينة فسأل عنه فقالوا قد سار الى مكة
فاتبعه فوجده في زرعه الذي يسمى الوهط قال ابن الديلمي صح
فدخلت عليه فقلت يا عبد الله ما هذا الحديث الذي بلغنا عنك قال
ما هو قلت انك تقول صلاة في بيت المقدس خير من الف صلاة في غيرها
الا الكعبة قال اللهم اني لا احل لهم ان يقولوا علي ما لم اقل ان سليمان حين
فرغ من بيت المقدس قرب قربانا فتقبل منه فدعا الله بدعوات
منهن اللهم ايما عبد يؤمن زارك في هذا البيت تائبا اليك انما جاء
يتنصل من خطاياه وذنوبه ان تتقبل منه وتتركه من خطاياه
كيوم ولدته امه ○ روى فضل شارب الخمر النسائي من حديث
عثمان بن حصن بن علاق الدمشقي عن عروة بن رويم ان ابن الديلمي
فذكره ورواه ايضا هو وابن ماجه من حديث الاوزاعي عن ربيعة بن
يزيد عن عبد الله بن الديلمي وروى فضل مسجد بيت المقدس النسائي
ايضا من حديث سعيد بن عبد العزيز عن ربيعة بن يزيد عن ابي ادريس
الخولاني عن عبد الله بن قبيرة الديلمي ورواه ابن ماجه من حديث
يحيى بن ابي عمرو السيباني عن عبد الله بن الديلمي ولا يحيى بن سنق
[illegible] منه [illegible] وحسنا به ع

يحيى بن عبد الرحيم بن المفرج بن علي بن عبد العزيز بن المفرج بن
عمرو بن الخضر بن محمد بن الحسن ابو زكريا الدمشقي الكاتب ابن اخي شيخنا احمد بن
المفرج المعروف بابن مسلمة اخبرنا رفيقنا يحيى بن عبد الرحيم ابن
مسلمة بقراءتي عليه بجامع دمشق بقصورة الخضر في الثالثة انا
انا ابو القاسم الحسين بن هبة الله بن محفوظ ابن حصري الربعي التغلبي
قراءة عليه وانا اسمع انا القاضي ابو الفضل محمد بن عمر بن يوسف الارموي
كتابة ببغداد انا ابو القاسم يوسف بن محمد بن احمد المهراني قراءة عليه
وانا اسمع سنة اربع وخمس واربعمائة انا ابو احمد عبيد الله بن
محمد بن احمد بن ابي مسلم الفرضي نا القاضي ابو عبد الله الحسين بن اسماعيل
المحاملي املاء لما دخل خلوة من المحرم سنة خمس وثلاثين نا ابو موسى محمد بن المثنى
نا ابن ابي عدي عن ابن عون عن محمد عن انس قال لما ولدت ام سليم قالت
لي يا انس انظر هذا الغلام لا تصنعن شيئا حتى تغدو به الى النبي صلى الله
عليه وسلم يحنكه قال فغدوت به فاذا هو في الحائط وعليه قميصه
جونتيه وهو يسم الظهر الذي قدم في الفتح ○ رواه جمعا عن ابي موسى
مولد يحيى هذا بيت لهيا من غوطة دمشق يوم الخميس رابع ذي الحجة سنة
اربع وستمائة وتوفي بتقصير معين الدين والغور في تاسع جمادى الاولى سنة
يحيى بن عبد العظيم بن يحيى بن محمد بن علي ابو الحسين الانصاري المصري
الاديب الشاعر المعروف بالجزار وبابن العجمية ايضا ابن عمة
رفيقنا المنصور بن العجمية انشدنا الاديب البارع
ابو الحسين يحيى بن عبد العظيم الجزار لنفسه بالبسيط
اكلف نفسي كل يوم وليله شرورا على من لا افوز بخيره
كما سوز القصار بالشمس وجهه ليجهد في تبييض اثواب غيره
وانشدنا لنفسه
لقد رضي الرحمن عن كل منفق فيا ليتني ملقى رضى الله بالسخط
قبيح على الانسان يعطيه ربه بغير حساب ثم يكسب [illegible]

وكان الصاحب كمال الدين رسولا الى الشام فحضر عنده ليودعه
وقد ارسل اليه بتمر من جهة الملك الصالح عند الوداع وقيل له فيه
بركات منها وصوله في المفرد ومنها انه من جهة الشيخ مفرج
فاكل منه يحيى وعمل ارتجالا وانشدناها
اطعمتنا التمر الذي لبركات قد حوى لله ما اطيبه لو لم تشبه بالنوى
مولد الجزار يوم الجاوح بخط الطحانين بفسطاط مصر في
صفر سنة احدى وستماية وتوفي به

يحيى بن عبد الملك بن عبد الملك بن يوسف بن محمد بن قدامة بن
مقدام بن نصر ابو زكريا التميمي الاصل الدمشقي الصالحي الحنبلي اخو عثمان رحمهم الله
اخبرنا يحيى بن عبد الملك بن ابي علي سنة خمس فاسبوراي انا ابو منصور ابو بكر بن
الى البقا الدار قزي قراءة عليه وانا حاضر انا ابو القاسم هبة الله بن محمد بن
عبد الواحد الشيباني انا ابو طالب محمد بن محمد بن ابرهيم البزاز انا ابو بكر
محمد بن عبد الله الشافعي نا محمد بن شداد المسمعي نا ابو عاصم نا عوف
عن نافع عن ابن عمر قال قال رسول الله صلى الله عليه وسلم من اتى الجمعة فليغتسل
ولد يحيى هذا بالصالحية ظاهر دمشق سنة احدى وستماية تقريبا
وتوفي بها في التاسع من صفر سنة ستين وستماية

اخر الجزء الحادي والاربعين من المعجم
ملوء في الذي يليه يحيى بن علي بن عبد الله الرشي

سمع جميع هذا الجزء على شيخنا الامام العالم الحافظ شرف الدين ابي محمد عبد المؤمن بن خلف الدمياطي لكونه
وسمع في جملته ذلك بقراءته الامام المسند شمس الدين ابي عبد الله محمد بن عبد الرحمن بن سامة بن قدامة سماعا
الحافظ جمال الدين ابي العباس احمد بن عبد الله بن عبد الظاهر وابي الحسن بن سعد الدين عبد الاحد بن عبد الله بن عبد الصمد
وجمال الدين ابي القاسم عثمان بن ابي القاسم الدمشقي وتقي الدين ابي يوسف عيسى بن يوسف الدمياطي وشمس الدين ابي الخير محمد بن ابي بكر
وابراهيم بن محمد بن ابي بكر الحرواني وابي الحسن خاص الخوارزمي ابي الحسن بن ابي الفتح الدمشقي وكتب ابو الحسن بن ابي الفتح
وجميع الاجزاء بقراءة ابي الحسن في سنة اربع وخمسين بالمدرسة الظاهرية والقاهرة والكلام مجموع وصلى الله على محمد وآله وسلم

دار وماتت عن ابنين وتميز في كرامة اولاده وذرية عائلة
كريما موصوفا بالحلم قيل له حنفي قيس بن سعد بن عبادة الحلم قال من
قيس بن عاصم وذكر حكاية قتل ابن اخي قيس ولد قيس روى له
ابو داود والترمذي والنسائي هذا الحديث وروى له النسائي
حديثا اخر له توجوا على الحديث مولد العطار بفسطاط مصر
سنة اربع وخمسين ومائتين وخمسمائة وقيل ان اصله من الشام من
نابلس وتوفي بالفسطاط يوم الاثنين بعد الظهر بالجامع
الاولى سنة اثنين وستين وستمائة ودفن من الغد بعد الظهر بسفح
المقطم قريبا من ابي بكر الخرجي رضي الله عنهما

يحيى بن علي بن كامل بن علي بن داود بن طواز ابو سالم التنوخي
المعري الاديب اسمدني ابو سالم يحيى بن علي بمعرة النعمان في المدرسة
اميل اليه وهو عني مايل واسال صحبي عنه والدمع سايل
وقد كنت اخفي الوجد حال تصبري فمن لي بنار اخفيه والصبر حايل
اجود بروحي في هواه وانه يرد سلامي حين القاه باخل
وان فؤادي من غرام وسلوه على اي حال كان حال وعاطل
فحتى متى يرمي بجفاه مقاطع وسهدي على مر الليالي مواصل
وقلبي وجسمي ان تناى مزاره به اوتدانى مستهام وناحل
وحبي على ما بي من الوجد مهمل له مرعى وحمى فيه حدي هامل
له ناظر قلبي به رات مشرفا على حتفه اذ لحظه فيه عامل
اتى وازاح من اللوام جهدهم ليشغلني عنهم بذكراه شاغل
هب انهم رموا عليه وعنفوا فاين وسعي ما تقول العواذل
وانشدنا لنفسه ايضا بالمعرة
تراءى بكم فيه الحديث قديم وجسمي من الوجد الصحيح سقيم

ذي لوعة من حب ظبي لحاظه ظبي في الحشا من وقعهن كلوم
ببيت سليما من عذابي وانه ليعذب لي والقلب منه سليم
ويعدل عن طرق التواصل ظالما واعجب شيء عادل وظلوم
بدا في الدجى يفتر عن در ثغره فلاحت وقد شق الصباح بخوم
وخر له اهل الصبابة سجدا وله غرو كل في هواه كليم
له جمل في الحسن ابضاح شرحه المفصل فيه تصور عجوم
وما زال ما العين تجري صبابة ويضرم منه في الفؤاد جحيم
الى ان غدا مثلا اصطباري فانبا فها هو ذا الذي هواه وبيم

يحيى بن علي بن موسى ابو ناصر بن علي بن حمزة ابو زكريا البوبري
المعروف بالمتناكي السوسي الاصل والمحتد المراكشي المنشا والمولد
المالكي الفقيه النحوي انشدنا رفيقنا الفاضل ابو زكريا يحيى بن
علي ببغداد قال انشدني بتونس لابي الخليل ابو عبد الله محمد بن عبد الله
ابن عمر بن الصفار ولم يكن صفارا وانما نزل لاجداده قرطبة ناقله
من بيت قسطه فنزلوا على بني الصفار من اهل قرطبة فنسبوا
اليهم ومن البيت الاول من اهل قرطبة الخطيب البارع ذو ويه
وارتجاه القاضي ابو محمد بن الصفار بالحضرة على قبر موسى بن عبد الصمد
صبيحة الليلة التي دفن فيها وكان يديع الحسن فانشد بعض
الحاضرين ممن كان له فيه هوى مطلع مرثية رثاه بها وهو
هتف الناعي بنجواه بي اذ نعى موسى بن عبد الصمد
ما عليهم وبحهم لو دفنوا في فؤادي قطعة من كبدي
قال فنهضت من المجلس استحياء من ذلك فلم اسمع بقية القصيد
قلت وقد انشد نحوها ايضا ببغداد في الحادث العمري صاحبنا

الادب ابو بكر علي بن موسى بن محمد بن عبد الله بن سعيد الاندلسي
قال انشدنيها والدي عن قايلها وسماه احمد الكساد وانشدني
ابن سعيد ايضا قال انشدني ابي قال انشدني احمد الكساد في الغلام المذكور
رد الى الجنة حوريها وارتفع الحسن من الارض
واصبح العشاق في مأتم بعضهم يبكي الى بعض
مولد يحيى هذا بمراكش بين المغرب والعشا ليلة السبت الرابع والعشرين
من شوال سنة عشر وستمائة

يحيى بن عمر بن احمد بن ابي يسر بن يسر ابو الفضل البغدادي
المعروف بابن صفير قرأت على ابي الفضل يحيى بن عمر بالقاهرة
اخبرك ابو علي حنبل بن عبد الله بن فرج الرصافي قراءة عليه وانت تسمع
بدمشق انا ابو القاسم هبة الله بن محمد بن عبد الواحد الشيباني انا ابو علي
الحسن بن علي بن محمد التميمي انا ابو بكر احمد بن جعفر بن حمدان القطيعي
نا عبد الله بن احمد قال حدثني ابي نا سليمان بن داود نا ابو عوانة
نا الحكم وابو بشر عن ميمون بن مهران عن ابن عباس ان رسول الله
صلى الله عليه وسلم نهى عن طرد ذي ناب من السباع وعن كل ذي مخلب
من الطير رواه مسلم عن احمد وله الى احمد نا عفان نا حماد بن
سلمة عن ابن ابي رافع مولى رسول الله صلى الله عليه وسلم ان عبد الله
بن جعفر كان يختتن وعن ابن عباس ان النبي صلى الله عليه وسلم كان يختتم في يمينه
رواه الترمذي في اللباس عن احمد بن منيع عن يزيد بن هارون عن حماد بن سلمة
بذكره وقال قال محمد يعني البخاري وهذا اصح شيء روي عن النبي صلى الله عليه وسلم
في هذا الباب ورواه في الشمائل ايضا وابن ماجه في اللباس وحدث عبد الله
بن محمد بن عقيل عن عبد الله بن جعفر ورواه النسائي في الزينة عن محمد بن معمر
عن حبان عن حماد بن سلمة مولده ابن صفير سنة احدى وثلاثين وخمسمائة

يحيى بن محمد بن علي بن محمد بن يحيى بن علي بن عبد العزيز بن علي ابو الخير

محمد بن عبد الرحمن بن القاسم بن الوليد بن القاسم بن امان بن عثمان بن عفان
ابو المفضل بن ابي المعالي بن ابي الكسر بن ابي المعالي بن ابي المفضل القرشي
الدمشقي الاموي العثماني القاضي المعروف بابن الزكي والمنعوت بالمحيي
ولي قضاء دمشق هو واخوه الطاهر وابوهما وثلثة من ابائه
قرأت على القاضي ابي المفضل يحيى بن ابي المعالي محمد بن دمشق
اخبرك ابو علي حنبل بن عبد الله بن فرج الرصافي قراءة عليه وانت
تسمع بدمشق انا ابو القاسم هبة الله بن محمد بن عبد الواحد الشيباني
انا ابو علي الحسن بن علي بن محمد الواعظ انا ابو بكر احمد بن جعفر بن حمدان
القطيعي نا عبد الله بن احمد حدثني ابي نا اسماعيل انا حسان عن انس قال
كان شعر النبي صلى الله عليه وسلم الى انصاف اذنيه رواه مسلم
عن يحيى بن يحيى وابي كريب عن اسماعيل ومما نظمه واشك في سماعه
منه وقد اجاز لي ذلك

الهي ان عفوت فنعم جود وان عاقبت فقد اوسعت عدلا
وقد خولتني نعما جساما ولم اك ما علمت اراك اهلا
ولم يمنعك تقصيري وجهلي وسوء صنائعي عفوك وفضلا
من الاحسان بدأ ثم عودا مع الانفاس اسعافا وفضلا
فتممها بمغفرة تعني ذنوبا جنيتها خطا وجهلا
فقد اوسعت في الدنيا جميلا وانت تمنه في الحشر اولى

مولده ابن الزكي في ليلة الجمعة الخامس والعشرين من شعبان سنة
تسع وتسعين وخمسمائة بدمشق توفي بفسطاط مصر في ليلة
الثلاثاء لاربع عشر من شهر رجب سنة ثمان وستين وستمائة ودفن
من الغد الميت المذكور بعد الظهر بسفح المقطم رحمه الله

محمد بن علي بن سوار بن عبد الله بن عبد الملك بن معاذ بن
جبل بن معاذ بن جبل بن منظور بن قاسم بن عمار بن عبد الرحمن بن يزيد بن الوليد بن سعد
بن قيس بن زيد بن قيس بن معدي كرب بن عمرو بن السميدع بن شبع ابو بكر بن
ابو الحسن بن قاضي الجماعة ابي عبد الله الهمداني السبيعي المراكشي
المولد الوفي الى لنزول ابائه بها هكذا املى جميع ذلك من لفظه حين لقيته
بمدينة بلبيس وكان شهد بها مع الشهود وانشد لي لنفسه في مقدم حجاج

زوجان لما ثالثا الحب ما قد سر اهل العقول حدها
كم سفكا من دم فما اخذا به وكم اتلفا فما غرما
ما مر يوم الا وعند هما لحم رجال او يؤلغان دما

وانشدنا ايضا ببلبيس قال انشدني الامير ابو يحيى زكريا بن الامير
ابي زكريا يحيى بن الشيخ ابي محمد عبد الواحد بن الشيخ ابي حفص صاحب
افريقية قال انشدني ابي الامير ابو زكريا لنفسه في لزوم ما لا يلزم

اجابرة عن منهج الحق اقصري فما فاز بالامال من ذاك عابث
ولا تلبثي عن صالح تقتنينه فليس على الايام في ذاك باعث
حياتك صيد والمنايا جوارح مخالبها بالروح منك ضوابث
هنالك لا ينجيك الا اطايب من الزهد يا من اثقلته الاحادث

وانشدنا ايضا قال انشدنا القاضي الفقيه الفاضل ابو المظفر احمد بن
عميرة القرشي المخزومي لنفسه

ارى مزجا بالموسى مواسي وراحة ذي القريض تروح صفوا
فهذا منجح ان قص شعرا وهذا يخنق ان قص شعرا

وانشدنا ايضا قال انشدنا الشيخ العالم الامام ابو الحسن سهل بن مالك الازدي
الغرناطي وكان من المعمرين لنفسه في ولده ابي القاسم

معذب القلب له بنفك عن كمد من كان ذا بلد او كان ذا اوله
والفارغ الهم من لم ترض همته سكنى مكان ولم تسكن الواحد
اخبرني يحيى بن راضي الكاغد ان مولده بمراكش في سنة احدى
وتسعين وخمسمائة

يحيى بن محمد بن ابي الفتح ابو المظفر البغدادي سبط شيخنا
محمد الواعظ قرأت على يحيى بن محمد بن سعدان اخبرنا ابو الفرج يحيى
بن ثابت بن عبد الله الفراش قراءة عليه انا ابو القاسم اسماعيل بن احمد
بن عمر السمرقندي الحافظ انا ابو الحسين احمد بن محمد بن احمد بن عبد الله بن
النقور وكتب الينا ابو الحسن بن ابي الشهيد بن زوري وابن الزاغوني
وابن ناصر عن ابن النقور نا ابو عبد الله الحسين بن هارون بن محمد
الضبي املاء نا ابو عبد الله محمد بن احمد المالكي القاضي نا ابو شلمان
محمد بن يحيى بن المنذر نا حجاج بن المنهال عن حماد بن سلمة عن ثابت عن
عبد الرحمن بن ابي ليلى عن صهيب قال بينما رسول الله صلى الله عليه وسلم
جالس مع اصحابه اذ ضحك فقال الا تسألوني مما اضحك قالوا
ومم تضحك قال عجبا لامر المؤمن ان امره كله خير له ان اصابه
خير حمد الله تعالى فكان له خير وان اصابه ما يكره فصبر عليه
كان له خير وليس شيء يعني كل امره خير الا المؤمن هكذا رواه
مسلم عن هداب وشيبان عن سليمان بن المغيرة عن ثابت البناني

يحيى بن محمد بن ابي منصور بن عمر بن الزهير بن المسيب البكري
ابو السعود الصدر المعتمد البغدادي الدار والمولد الناسخ
انشدنا يحيى بن ثابت بن سعد بالمدرسة النظامية شرقي بغداد
لا زلت يا بلدة الدنيا اهلة وان اكن فيك موقوفا على السهر

وجاد سحا مطوله ما بدا فهو دار الخلد فهو منتجع المطر
وهب فيها نسيمات الصبا سحرا وان اكن لا اذوق النوم في السحر
وبلاه قد صادني في ربعها فمن نفسي الفداء له يا صاح من قمر
الماء والنار في خديه قد جمعا لكنما قلبه قد قد من حجر
رمى فاصمى فؤادي فلواحظه سهما يفوق من قوس تربله وتر
وصد عني بلا جرم وله سبب فاصبح السر مني غير مستتر

يحيى بن محمد بن ابي نصر بن اسحاق بن زكريا الدنبوري الاصل والمحتد
البغدادي الدار والمولد قرأت على ابي زكريا يحيى بن محمد بن سعدان
اخبرك ابو الفرج عبد المنعم بن ابي الفتح عبد الوهاب بن سعد بن صدقة بن
الخضر الحراني اله جزي قراءة عليه وانت تسمع ببغداد قال انا ابو القاسم
علي بن ابي طالب بن احمد بن محمد بن بيان الرزاز قراءة عليه انا ابو الحسن محمد بن
محمد بن ابراهيم البزاز انا ابو علي اسماعيل بن محمد بن اسماعيل الصفار نا الحسن بن
عرفة حدثني القاسم بن مالك المزني عن المختار بن فلفل عن انس بن مالك
قال بينما رسول الله صلى الله عليه وسلم ذات يوم اذ اقيمت الصلوة
فقال ايها الناس اني امامكم فلا تسبقوني بالركوع ولا بالسجود
ولا برفع رؤوسكم فاني اراكم امامي ومن خلفي وايم الذي نفس محمد
بيده لو رأيتم ما رأيت لضحكتم قليلا ولبكيتم كثيرا قالوا وما رأى رسول الله
وما رأيت قال رأيت الجنة والنار رواه مسلم عن ابي بكر بن ابي شيبة
وعلي بن محمد عن علي بن مسهر وعن قتيبة عن جرير وعن محمد بن عبد الله بن نمير
واسحاق عن ابن نمير وفضيل ورواه النسائي عن علي بن حجر عن علي بن مسهر بتمامه
عن المختار وقع لنا عاليا نسائيا مولد يحيى هذا يوم الاربعاء الثامن
والعشرين من شوال سنة ثمان وثمانين وخمسمائة ببغداد

كتب لي محمد بن عبد الله بن محمد بن عبد الله بن أحمد بن يحيى بن زهير
هارون بن موسى بن عيسى بن عبد الله بن محمد بن عامر أبو حماده أبو الفتح أبو علي
بن أبي الفضل بن أبي علي بن أبي الفضل بن أبي الحسن النيسي العامري العسقلاني
الحلبي الحنفي قرأت على الشيخ الأصيل أبي الفتح يحيى بن محمد بن كليب عن
أبي الفرج يحيى بن محمود بن سعد الثقفي الأصبهاني وأخبرنا جماعة عنه قالوا
أنا الثقفي أنا أبو غالب محمد بن أحمد بن بشران وأنا حاضر سنة ست عشرة وخمسمائة
وفاطمة بنت عبد الله بن أحمد بن القاسم الجوزدانية قالا أنا أبو بكر محمد بن
عبد الله بن زيدة أنا أبو القاسم سليمان بن أحمد بن أيوب بن مطير اللخمي الشامي
الطبراني نا إبراهيم بن سويد النخعي بمدينة بيسان وبمأرب نا
عبد الله بن داود أنا سفيان الثوري عن أبي إسحاق عن الأغر أبي مسلم عن أبي سعيد
الخدري وأبي هريرة قالا قال رسول الله صلى الله عليه وسلم يقال لأهل
الجنة إن لكم أن تصحوا فلا تسقموا أبدا وإن لكم أن تعيشوا فلا تموتوا
أبدا وإن لكم أن تنعموا فلا تبأسوا أبدا وإن لكم أن تشبوا فلا تهرموا أبدا
قال الطبراني لم يروه عن الثوري إلا عبد الله بن داود وهم أبو إسحاق السبيعي
في كنيته إنما هو أبو مسلم والصواب ما روى أهل المدينة الزهري وصفوان
بن سليم وغيرهما فقالوا عن أبي عبد الله مسلم الأغر قلت رواه مسلم
في صفة الجنة عن إسحاق وعبد وروى الثوري الترمذي في التفسير
عن محمود بن غيلان وغيره واحد كلهم عن عبد الرزاق ووقع بدلا عاليا لهما قال
الترمذي رواه ابن المبارك وغيره عن الثوري ولم يرفعوه مولد يحيى هذا
بحلب في ذي الحجة سنة ست وخمسمائة وتوفي بها سحر يوم الخميس سلخ
سنة ست وخمسين وستمائة ودفن من يومه بتربتهم بالمقام ظاهر باب العراق

كتب لي مكي بن يوسف بن عبد الله أبو اللؤلؤ مولاهم
الأنصاري الموصلي قرأت على يحيى بن محمد بالموصل أخبرك أبو جعفر أبي بكر بن

أبي البقا البغدادي قراءة عليه وأنت تسمع أنا أبو القاسم هبة الله
بن محمد بن عبد الواحد الشيباني أنا أبو طالب محمد بن محمد بن إبراهيم السمسار
أنا أبو بكر محمد بن عبد الله بن إبراهيم الشافعي نا أبو عمر أحمد بن موسى بن سهل بن كثير
الوشاء نا إسماعيل بن علية عن أيوب عن نافع عن ابن عمر عن النبي صلى الله
عليه وسلم قال إن أصحاب هذه الصور يعذبون يوم القيامة ويقال
لهم أحيوا ما خلقتم ○ رواه مسلم عن زهير عن إسماعيل وبه وبه
والبخاري من حديث حماد بن زيد عن أيوب وبه إلى الشافعي نا عبد الله
هو ابن أبي الزناد نا داود بن عمرو نا عفيف أخبرني إبراهيم أبو حنيفة
اليمامي عن سالم بن عبد الله قال يعني ابن الرجل سأل الإمام العامة عن فضل
علمه كما سأل عن فضل ماله

كتب لي الشيخ محمود بن عثمان بن أبي المكارم النعالي أبو زكريا
البغدادي أخو إسماعيل قرأت على يحيى بن محمود بن رباط والده
بالقصيرية شرقي بغداد أخبرك أبو المعالي أحمد بن يحيى بن عبد الله
بن هبة الله البيع قراءة عليه أنا أبو بكر محمد بن عبيد الله بن نصر بن الزاغوني
وأذن لنا أبو الحسن البغدادي عن ابن الزاغوني أنا أبو الحسن علي بن محمد
الخطيب أنا نباري أنا أبو عمر عبد الواحد بن محمد بن عبد الله بن مهدي أنا أبو عبد الله
محمد بن مخلد العطار نا أبو الحسن محمد بن محمد بن عمر الحكيمي نا ابن قعنب عن مالك
بن أنس عن سعد بن إسحاق بن كعب بن عجرة عن عمته زينب بنت كعب بن عجرة
أن الفريعة بنت مالك بن سنان وهي أخت أبي سعيد الخدري أخبرتها
أنها جاءت رسول الله صلى الله عليه وسلم تسأله أن ترجع إلى أهلها
في بني خدرة فإن زوجها خرج في طلب أعبد له أبقوا حتى إذا كانوا
بطرف القدوم لحقهم فقتلوه فسألت رسول الله صلى الله عليه وسلم
أن ترجع إلى أهلها فإن زوجي لم يترك لي مسكنا يملكه ولا نفقة قالت

فقال رسول الله صلى الله عليه وسلم نعم فالتفت حتى اذا كنت
في الحجرة او في المسجد دعاني او امر بي فدعيت اليه فقال كيف قلت
فرددت عليه القصة التي ذكرت له من شان زوجي قال فقال امكثي في بيتك
حتى يبلغ الكتاب اجله قالت فاعتددت فيه اربعة اشهر وعشرا
فلما كان عثمان ارسل الي فسالني عن ذلك فاخبرته فاتبعه وقضى به
رواه ابو داود عن القعنبي على الموافقة ورواه الزهري عن اسحاق عن مالك
جميعا عن مالك ورواه الترمذي ايضا والنسائي وابن ماجه من طرق الى
سعد بن اسحاق بن كعب بن عجرة وفي بعضها عن سعد عن الفارعة وقال الترمذي
حسن صحيح قرأت على يحيى هذا واخبرني عنه سماعا ان كتب اسمه
وخبرني ابو سعد البغدادي سماعا ثنا ابو الفرج الجوزي وعمر بن
يحيى ثنا ابو المنصور ثنا ابو الفتح رافع بن علي بن ابرهيم ابو بكر بن
الحرفي الحنبلي الفقيه المعروف بابن الصيرفي وبابن الجبيشي انا
اخبرنا الفقيه ابو محمد يحيى بن ابي المنصور الكرابيسي بمرو قراءة عليه
انا ابو محمد عبد العزيز بن معالي بن غنيمة بن نبينا البابصري قراءة عليه
وانا اسمع ببغداد انا القاضي ابو بكر محمد بن عبد الله بن نصر
القرضي ثنا ابو بكر احمد بن علي بن ثابت الحافظ الخطيب ببغداد انا ابو بكر
محمد بن احمد بن محمد بن رزق البزاز وابو الحسين علي بن محمد بن عبد الله بن بشران
المعدل قالا ثنا اسماعيل بن محمد الصفار ثنا ابو يحيى زكريا بن يحيى بن اسد
المروزي ثنا معروف الكرخي قال قال ابو بكر خنيس ان لجهنم لوادي
تتعوذ جهنم من ذلك الوادي كل يوم سبع مرات وان في الوادي
حيات تتعوذ الوادي وجهنم من ذلك الحيات سبع مرات وان في الحيات
حية تتعوذ الوادي وجهنم من تلك الحية كل يوم سبع مرات يدخلها
[illegible] لو رأى ربه بدي بها فلا عذبه الله ويا ويل لهم ليس من

وبه الى الخطيب انا ابو الحسن احمد بن محمد بن احمد بن الصلت الاهوازي
ثنا ابو عبد الله محمد بن مخلد العطار ثنا موسى بن هارون ثنا نعيم بن
الهيثم قال سمعت بشر بن الحارث يقول اوحى الله تعالى الى داود
يا داود لا تجعل بيني وبينك عالما مفتونا فيصدك كلامه عن طريق
محبتي اولئك قطاع طريق عبادي ○ مولده بحران سنة ثلث وخمسين
يحيى بن نصر بن عبد الرزاق بن عبد القادر ابو صالح ابو موسى
ابن ابي صالح بن ابي بكر بن ابي الحسن الجيلي المحتد البغدادي الدار والمولد الحنبلي الفقيه
قرأت على ابي موسى يحيى بن ابي صالح الحنبلي ببغداد اخبرك ابو العباس
احمد بن ابي الفتح يوسف بن ابي الحسن بن ابي الغنائم الدقاق قراءة عليه قال انا
القاضي ابو الفضل محمد بن عمر بن يوسف الارموي انا ابو الغنائم عبد الصمد بن
علي بن بشر بن الفضل بن المامون انا ابو الحسن علي بن عمر بن احمد بن مهدي بن مسعود
الدارقطني الحافظ ثنا ابو محمد بن صاعد ثنا عبد الجبار بن العلاء ثنا سفيان
عن عمر بن سعيد عن موسى بن ابي عائشة عن بعض اهله عن ام سلمة
ان النبي صلى الله عليه وسلم كان اذا صلى الصبح قال اللهم اني اسالك رزقا
طيبا وعلما نافعا وعملا متقبلا ○ رواه النسائي في اليوم والليلة
عن محمود بن غيلان عن وكيع عن سفيان عن موسى بن ابي عائشة عن مولى
لام سلمة ورواه ابن ماجه في الصلوة عن ابي بكر بن ابي شيبة عن وكيع عن
يحيى بن نصر بن ابي القاسم ابو الحسن ابو القاسم ابن ابي السعود
التميمي الحنبلي الدبوسي الرباحي البغدادي الزاهد الزاجي التاجر البزاز
المعروف بابن قسيرة وهو لقب لجده ابي الحسن اخو احمد بن نصر المتقدم
قرأ على ابي الكرم ابي القاسم ابي السعود البغدادي بمرو انا ابو
الخير بن الجبهة العالمة الكاتبة شهدة بنت ابي نصر احمد بن الفرج بن عمر
الدينوري انا مرة قراءة عليها وانت تسمع ببغداد في العام والعشرين

من ذي الحجة سنة اثنتين وسبعين وخمسمائة وقرأت
سعد الله على أبي نصر فضائل أبي نصر بن العليق بجامع المنصور
من الجانب الغربي أخبركم أبو الحسن عبد الحق بن عبد الخالق بن أحمد
عبد القادر بن يوسف قراءة عليه وأنا أسمع في يوم الجمعة سابع
شعبان سنة إحدى وسبعين وخمسمائة قال أنا أبو غالب محمد بن
الحسن بن أحمد الباقلاني إذنا أنا أبو علي الحسن بن أحمد بن إبراهيم الحسن
بن شاذان البزاز أنا أحمد بن سلمان بن الحسن بن إسرائيل بن يوسف
الفقيه المعروف بابن النجاد نا هلال بن العلاء أبي نا غيبة بن عمرو
عن زيد بن أبي أنيسة عن أبي إسحاق عن الحارث عن علي رضي الله عنه عن
النبي صلى الله عليه وسلم للصائم فرحتان عند فطره وحين يلقى ربه
رواه النسائي عن هلال بن العلاء عن أبيه كذا رويناه إلا أنه
جعل عبد الله بن الحارث بدل الحارث فوقع وافقه عالية للنسائي
كأني سمعته من أبي زرعة مولد يحيى بن معين سنة خمس وخمسين
ومائة ووفاته ليلة الثلاثاء السابع عشر من ذي الحجة
سنة خمس وسبعين ومائتين قيل سنة الحسن بن محمد الصغاني بمكة
وكان آخر من حدث عن شهدة بالسماع

ك يوسف بن يحيى بن منصور المعمر عبد السلام أبو زكريا
الأنصاري المصري الزرنداني قرأت على الشيخ الصالح العالم الفاضل
أبي زكريا يحيى بن يوسف المصري في جامعه بالجانب الغربي ببغداد
أخبركم الشيخ العارف أبو محمد علي بن أبي بكر بن عبد الله بن إدريس
الباعوني الزرداني إذنا قراءة عليه وأنتم تسمعون أنا الإمام العارف
أبو محمد عبد الله بن إدريس أبو صالح الجيلي ح وأخبرنا أبو العباس
أحمد بن عبد الله بن عبد القادر أنا أبو سعد محمد بن عبد الكريم بن كريم

بن عمر بن خشيش ح وأخبرنا أيضا أبو الحسن المبارك بن محمد
الحواني سماعا ببغداد وأبو الغنائم سالم بن الحسن بن هبة الله ابن
مصري بنابه من دمشق قالا أنا أبو البشر بن أبي سعد أنا نصر الله بن عبد الرحمن
بن محمد بن عبد الواحد الفراز قال أنا أبو سعد بن خشيش أنا أبو علي الحسن بن أحمد
بن إبراهيم بن شاذان البزاز أنا أبو عمرو عثمان بن أحمد بن عبد الله بن يزيد الدقاق
المعروف بابن السماك نا أحمد بن الوليد الفحام نا عبد الوهاب بن عطاء
أنا ابن جريج عن عمرو بن دينار عن نافع بن جبير بن مطعم عن بشر بن سحيم أن
رسول الله صلى الله عليه وسلم قال لا يدخل الجنة إلا مؤمن وإنما يكسر
أيام أكل وشرب ٥ رواه النسائي في الصوم عن سوار عن عبد الرحمن
عن سفيان عن حبيب بن أبي ثابت عن نافع بن جبير ورواه أبو داود عن أبي بكر بن
أبي شيبة وعلي بن محمد عن وكيع عن سفيان ٥ أنشدنا الشيخ يحيى لنفسه
ببغداد وقد ورد كتاب من دمشق بأن نصر إلى الديوان بانتصار المسلمين
على الروم وفتح لعز دمياط

أفانا كتاب فيه نسخة نصره الخير معناها الذي فطنه جلد
يقول إن أبو سا المعظم حامد الرب السما الواحد الصمد الفرد
أسرنا بحمد الله حلبا وعزازا وقد نسر في طالع السعد
تركنا من الأعلاج بالسيف مطعما لطير الفلا للقشاعم والأسد
ومنها أبو فارس يقول باسرنا فكم ملك في نيضا صار كالعبد
ودمياط عادت مثل ما بدا لك وبالفا ملكا فالله مجد
وكبر على أن تملك السيف كله على نفسه ممزقه خالص الحمد
أنا ابن أبو بكر بلد غابه من النصر صاهبا لعمر المجد
تبهر فتح الروم قبهم ساعة يشتم ذا الأغبر في الترك والسعد
وما كنت أسباب الظفر كله كولد بأن تجد المؤيد من بعد
ولكن ورث الملك والنصر عن أب حليل وعم نبيل وعن جد
لحاف أبي بكر شديد ومعتل منيع وكنز جامع جوهر المجد
أزواج بأبلاد شاد بيعته وخاتم ميثاق العهود والعهد

الى الشافع المنجي الرحمة محمدا فاحسنت في صدق التوجه والقصد
فهما اتحدا من كبد صدق مضاغن توجه به تظفر وتنصر على الضد
فله صدق عزم سوابق عزمكم كله لو له غال الكلول شبا الحد
الى ان تذل الروم في عقر دارهم ذعافا وتسقى الموت من جنة الشهد
قرأت عليه شيئا من الغيلانيات بباب جابية وعبد المغيث بن زهير
الحربي يسمعه وابن الحصين يسنده وقرأ عليه جميع ديوان شعره

من اسمه يعقوب

يعقوب بن ابراهيم بن موسى بن يعقوب
بن يوسف ابو يوسف العادلي الدمشقي المعروف بابن المعمد
قرأت على يعقوب بن ابراهيم بسفح قاسيون بظاهر دمشق اخبرك
ابو علي حنبل بن عبد الله بن فرج البغدادي قراءة عليه وانت تسمع
انا ابو القاسم هبة الله بن محمد بن عبد الواحد الشيباني انا ابو علي الحسن
بن علي بن المهدي انا ابو بكر احمد بن جعفر بن حمدان القطيعي نا عبد الله بن
احمد حدثني ابي نا ابن ابي عدي عن حميد عن انس قال كان رسول الله
صلى الله عليه وسلم من اخف الناس صلاة واوجزه
رواه ابو داود عن موسى بن حماد عنه وحميد مولد العادلي
يوم الخميس رابع شهر رمضان سنة سبع وتسعين بدمشق وتوفي
بسفح قاسيون في ثالث عشر ذي الحجة سنة سبعين وستمائة

يعقوب بن ابي بكر ابو يوسف ابو اسحاق الملك المعز بن الملك
العادل المنعوت بالمجير قرأت على الملك المعز يعقوب بن الملك
العادل في فسطاطه بظاهر دمشق وهو متوجه الى الحج فلما
اجازنا ابو جعفر عمر بن ابي السعادات بن ابي الحسن محمد بن احمد بن صرما
الاسكندراني بمكة انا زاهر بن طاهر انا الحافظ ابو القاسم محمد بن ناصر بن محمد
السلامي بها ح وادرنا ابو الحسن البغدادي عن ابن ناصر قال انا

ابو القاسم علي بن احمد بن محمد بن البسري قراءة عليه وانا اسمع انا ابو طاهر
محمد بن عبد الرحمن المخلص نا ابو القاسم عبد الله بن محمد البغوي نا ابو الربيع
الزهراني نا حماد بن زيد عن ايوب عن نافع عن ابن عمر عن بلال ان النبي صلى الله عليه وسلم
صلى بين العمودين يعني وجهه في جوف الكعبة رواه البخاري ومسلم عن
المؤمل عن ابي الربيع وقيس عن حماد عن ايوب اجاز لي الدين جماعة من
العراق وخراسان منهم المؤيد الطوسي ورشيد الشعبي وعبد الرحيم السمعاني
وابو روح عبد المعز بن محمد بن علي الهروي وغيرهم وحدث بشيء يسير بالنيسابور منه
وتوفي رحمه الله بكرة يوم الاربعاء السادس عشر او السابع عشر ذي القعدة
سنة اربع وخمسين وستمائة وصلي عليه بالناس بجامع دمشق فخرنا عبد الله
الباذرائي رسول الديوان ودفن من يومه على ابيه بالمدرسة العادلية
داخل دمشق حضرت ذلك بدمشق رحمه الله

يعقوب بن ابي بكر بن محمد بن ابراهيم ابو يوسف الطبري الاصل المكي
المكي الدار والمولد قرأت على ابي احمد يعقوب بن ابي بكر المكي بالمسجد
الحرام اخبرك الشريف ابو محمد يوسف بن يحيى بن ابي الحسن بن ابي البركات الهاشمي
القصار قراءة عليه وانت تسمع انا القاضي ابو الفضل محمد بن عمر بن يوسف الارموي
انا ابو القاسم علي بن احمد بن محمد بن علي بن محمد بن البسري واذن لنا ابو الحسن البغدادي
عن ابي الفضل محمد بن ناصر السلامي وابي القاسم نصر بن نصر العكبري قالا اخبرنا
ابو القاسم علي بن احمد بن البسري انا ابو طاهر محمد بن عبد الله بن العباس بن عبد الله بن
ابي بكر المخلص في آخرين قالوا انا ابو الفتح الحافظ نا عبد الله هو ابو القاسم
البغوي نا عبد الجبار هو ابن عاصم هو ابو طالب النسائي حدثني حفص بن ميسرة
الصنعاني عن زيد بن اسلم عن عطاء بن يسار عن ابي سعيد الخدري عن النبي صلى الله
عليه وسلم قال اياكم والجلوس على الطرقات قالوا يا رسول الله ما لنا بد من مجالسنا
نتحدث فيها فقال رسول الله صلى الله عليه وسلم فاذا ابيتم الا المجالس فاعطوا
الطريق حقه قالوا يا رسول الله وما حق الطريق قال غض البصر وكف الاذى ورد
السلام والامر بالمعروف والنهي عن المنكر رواه البخاري في الادب عن مسدد

خطابه ورواه مسلم عن سويد كلاهما عن حفص بن ميسرة ورواه مسلم
ايضا وابو داود من حديث عبد العزيز الدراوردي عن [illegible]
الطبري بمكة سنة خمس وستين وثلاثمائة **يعقوب** بن محمد بن
عيسى بن دريس ابو يوسف الكردي الهذباني الموصلي المخرمي الاصل المولد
قرأت على يعقوب بن محمد بالقاهرة اخبرك ابو الفضل منصور بن ابي الخير بن
ابي عبد الله اسماعيل المخرمي الطبري بقراءتك عليه في سنة احدى وخمسين
وتسعين وخمسمائة انا ابو القاسم زاهر بن طاهر بن محمد بن احمد بن يوسف
الشحامي النيسابوري المستملي انا ابو اسحاق ابو سعد محمد بن عبد الرحمن بن احمد بن محمد
جعفر الجنزرودي انا ابو عمرو محمد بن احمد بن حمدان بن علي بن عبد الله بن سنان
الجيري العقبة انا ابو يعلى احمد بن علي بن المثنى بن يحيى بن عيسى بن هلال التميمي
الموصلي نا سعيد بن يحيى الاموي حدثني ابي نا ابو بردة بن عبد الله بن ابي بردة
نا ابو بردة عن ابي موسى قال سألنا رسول الله صلى الله عليه وسلم اي الاسلام
افضل قال من سلم المسلمون من لسانه ويده ٥ رواه البخاري ومسلم والنسائي
جميعا عن سعيد بن يحيى بن عبد الله بن سعيد بن ابي سعيد العاصي عن ابيه
فوقع موافقة لغيره ورواه مسلم ايضا والترمذي جميعا عن يزيد بن عبد الرحمن
عن ابي اسامة عن بريد بن ابي بردة بن عبد الله بن ابي بردة وقال الترمذي صحيح غريب
من حديث ابي موسى مات يعقوب هذا بالقاهرة ليلة الثلاثاء الثامن عشر من محرم
سنة اثنتين وسبعين وخمسمائة ودفن من الغد بسفح المقطم وكان
مولده بالموصل تقريبا في العادة في اعمال الموصل سنة ثلاث وستين وخمسمائة
يعقوب بن نصر الله بن عبد الله بن الحسن بن محمد بن علي بن صدقة
ابو يوسف بن ابي البركات التغلبي الدمشقي الشافعي المعروف بابن
[illegible] قرأت على يعقوب بن نصر الله بدمشق اخبرك ابو علي حنبل بن
[illegible] الرصافي قراءة عليه وانت تسمع قال انا ابو القاسم هبة الله بن محمد بن
الحسن الشيباني انا ابو علي الحسن بن علي بن محمد التميمي انا ابو بكر احمد بن جعفر
[illegible] قال حدثني ابي نا ابن ابي عدي عن حميد قال
[illegible] عن انس قال كان النبي صلى الله عليه وسلم يتعوذ يقول

اللهم اني اعوذ بك من الكسل والهرم والجبن والبخل وفتنة الدجال وعذاب القبر
رواه الترمذي في الدعوات عن علي بن اسماعيل بن جعفر عن حميد به وقال صحيح
رواه النسائي في اليوم والليلة عن اسحاق بن منصور عن سعيد بن المنذر ومن
حديث زائدة كلاهما عن حميد مولد يعقوب بعد الاربعمائة في سابع جمادى الاولى
سنة سبع وتسعين وخمسمائة

يعيش بن ابي سعيد **يعيش** بن ابي البركات بن ابي الفتح ابو علي البغدادي
الشعري المعروف بابن الزمل قرأت على يعيش بن ابي البركات بالبصرة عن
[illegible] ابو حفص بن ابي بكر بن ابي النقا الدارزي قراءة عليه وانت تسمع
ابو بكر محمد بن عبد الباقي بن محمد الانصاري الشعري انا ابو القاسم علي بن الحسين بن ابي
الخفاف انا ابو الحسين محمد بن المظفر بن موسى الحافظ انا ابو [illegible] عبد الله بن زيادة بن
[illegible] بن زياد [illegible] بالموصل نا [illegible] بن المفضل [illegible] نا [illegible]
سفيان [illegible] نا [illegible] عن كليب بن وائل عن نبيشة [illegible] ان
النبي صلى الله عليه وسلم سير في جماله فقال ان [illegible] حرمة المسلمين [illegible]
ثلاثة رجال استخبر جماله فله ان يسأل فيها حتى يؤديها ورجل اصاب
جاريته فله ان يسقي بها ابن عيش وقوما اصابهم فقر
فدفع فلهم ان يسألوا حتى يستغنوا وما سوى ذلك يا نبيشة فهو سحت
رواه مسلم وابو داود والنسائي من حديث حماد بن زيد عن هارون بن رئاب
يعيش بن عقيل بن حمزة بن علي بن الحسين بن علي ابو علي ابو طالب
الشيباني المعروف بالصفار قرأت على يعيش بن ابي طالب وانا اسمع
[illegible] بن زيد الكندي قراءة عليه وانت تسمع انا ابو بكر محمد بن عبد الباقي بن
محمد الانصاري انا ابو سعد [illegible] بن عمر بن احمد الفقيه [illegible] بن [illegible]
[illegible] نا ابو مسلم نا الانصاري نا ابو سعيد عن الحسن قال اذا كانت
المسابقة فركعة واحدة بركعتين وفيه عن الحسن في الحرام يتوب
بينا فيمين ان يوفي حلاله واقطاله وفيه عن الحسن في الرجل يعتق
[illegible] ويجعل عتقها صداقها فيطلقها قبل ان يدخل بها قال
تسعى في نصف الصداقة وفيه عن الحسن في سكة وقعت

في شفته والرقي لمن أخذها وفيه عن المسور في الرجل
يأتي المرأة المبتلة قال يسر عليه حد وفيه عن الحسن
في الرجل يصيد سمكة في بطنها سمكة قال يؤكلان جميعا
قال الأنصاري لا يأكله آخر لمن الثاني ولا يعني
تلوم في الذي بعده من أسانيد
والحمد لله حق حمده وصلواته على سيدنا محمد

سمع جميع هذا الجزء على مخرجه لنفسه سيدنا ومولانا الإمام العالم الحافظ الناسك المتقن
شرف الدين أحمد الطالبي كتبه وأخوه عبد المؤمن خلف بن الحسن الصيادي [illegible]
[illegible] وأعاد عليه [illegible] من [illegible]
محمد عبد الوحيد [illegible] الطاهري نفع الله به الولد الصدر [illegible]
[illegible] الحافظ جمال الدين أبي العباس أحمد بن محمد عبد الله الطاهري [illegible]
[illegible] عبد الرحيم [illegible]
[illegible] عبد الرحمن [illegible]
[illegible] أبو القاسم عمر [illegible]
[illegible] أبي جعفر أحمد بن أبي بكر [illegible]
[illegible] الطاهري رحمه الله وصلى الله على [illegible]

سمع جميع هذا الجزء على مخرجه سيدنا ومولانا الإمام العالم الحافظ الناسك
شيخ الإسلام شرف الدين أبي محمد عبد المؤمن بن خلف بن أبي الحسن الدمياطي [illegible]
[illegible] علي بن [illegible] علي بن [illegible] المعلمي [illegible]
[illegible] أبو إسحاق إبراهيم بن [illegible]
[illegible] علي بن [illegible] النحوي وأبو الحسن علي بن يوسف [illegible]
[illegible] عبد القادر وعبد الرحمن [illegible] شمس الدين محمد بن محمد بن [illegible]
[illegible] بن عيسى الرسلي وطاهر بن يوسف بن عبد الله [illegible]
محمد بن [illegible] الناصري ومحمد بن [illegible] بن محمد الصدفي وهذا حكمه [illegible]
وسمع الناس [illegible] في [illegible] عام [illegible] بالمدرسة الظاهرية [illegible]

الحمد لله رب العالمين وصلى الله على سيدنا محمد وآله وصحبه وسلم أما بعد فهذا جواب
[illegible] والأربعون من [illegible] الحافظ الإمام شرف
الدين عبد المؤمن بن خلف بن أبي الحسن الدمياطي [illegible]
والمتمم في الدار أبو المعالي محمود [illegible] عبد العظيم والإمام العالم نور الدين
أبو الحسن علي بن جابر بن علي القاسمي وعماد الدين [illegible] علي بن [illegible] الرماط وجمال
الدين [illegible] بن إسماعيل المقدسي عن [illegible] بن علي بن إسماعيل الواسطي
[illegible] وسماعات [illegible] أحمد بن حسن الدواري وشرف الدين [illegible]
[illegible] بن علي السلطي [illegible] أبو الخطاب محمد بن حسان الأنصاري بن محمد بن أحمد
[illegible] السلمي وصدر الدين محمد بن إبراهيم بن المسدوي [illegible]
[illegible] بن هدان المراغي والكمال [illegible] بن إبراهيم [illegible]
[illegible] بن حسن الأبدي وصدر الدين محمد بن عبد الغني [illegible] الأبدي
[illegible] بن إسماعيل الصابوني وسماعات [illegible] بن أبي [illegible]
[illegible] بن محمد بن خلف المعيني [illegible]
[illegible] بن سلمة عن عبد الله بن عبد الله بن عمر
[illegible] صلى الله على سيدنا محمد وآله وصحبه وسلم تسليما كثيرا إلى يوم الدين وحسبنا الله ونعم الوكيل

الجزء الثالث والاربعون من معجم شيوخ

العبد الفقير الى عفو ربه

المستغفر من زلله وذنبه

ابي احمد محمد عبد الموجود طه ابي الحسن الدمياطي

غفر له ولوالديه وعلمهم اربعين

من اولاد محمد وعمر

من اولاد يوسف ملبس

ابي احمد محمد سليم الحداد

الجزء الاول

في اسانيد

ولمن علم

له اولاد

في نوبة شرف الدين

ابن شيخ الاسلام

عفا الله عنه امين

شبكة الألوكة
www.alukah.net

بسم الله الرحمن الرحيم من اسمه يوسف

يوسف بن احمد بن اسماعيل بن حمزة ابو المطفر البغدادي
الازجي المعروف بابن الطباخ قرأت على يوسف بن احمد
ببغداد اخبرنك نور العين لا معه ضوء الصباح بنت المبارك
ابن كامل بن ابي غالب قراءة عليها وانت تسمع قالت انا ابو جعفر
عمر بن احمد بن خلف البندنيجي انا ابو القاسم عبد الله بن الحسن بن
الخلال انا ابو محمد الحسن بن الحسين بن علي النوبختي نا علي بن عبد الله
ابن مبشر الواسطي بواسط نا علي بن احمد نا اسحاق هو ابن منصور
نا هريم هو ابن سفيان عن ليث عن كعب عن ابي هريرة قال قال
رسول الله صلى الله عليه وسلم اللهم اني اعوذ بك من الجوع فانه
بئس الضجيع واعوذ بك من الخيانة فانها بئست البطانة
رواه ابن ماجه في الاطعمة عن ابي بكر ابي شيبة عن اسحق بن منصور
فوقع بدلا مولد ابن الطباخ سنة اثنتين وسبعين وستمائة وفيها ولد ابن
يوسف بن احمد بن ابي الخير بن احمد بن ابرهيم ابو العز البغدادي
الشعار الاكاف المقرئ قرأت على يوسف بن احمد الشعار بباب
درب المنجم من السوق الكبير بشرقي بغداد اخبرك ابو السعادات
نصر الله بن علي المبارك بن عبد الله بن محمد بن عبد الواحد الخباز المعروف
بابن تريزة قراءة عليه وانت تسمع انا الشريف ابو الغنائم محمد بن علي
الهاشمي انا ابو الحسن علي بن عمر بن محمد القزويني نا ابو جعفر عمر بن احمد بن هارون
الاهري المقرئ نا ابو عمر محمد بن يوسف بن يعقوب نا الحسن بن محمد بن الصباح
نا شبابة نا ورقاء عن ابي الزناد عن الاعرج عن ابي هريرة عن النبي
صلى الله عليه وسلم لا يمشي احدكم في النعل الواحدة لينعلهما جميعا
او ليخلعهما جميعا انفرد به البخاري من حديث مالك عن ابي الزناد
وبه الشعار بغداد سنة احدى وسبعين وستمائة

يوسف بن احمد بن محمد الموصلي مولده تقريبا في المحرم سنة سبع وستين وخمسمائة
اخبرنا ابو يوسف بن احمد بن محمد

يوسف بن احمد بن محمود بن احمد بن محمد ابو القاسم ابو العز ابو المحاسن
الاسدي التكريتي الحلبي الموصلي الاصل الدمشقي المولد المحلي الوفاة
المعروف بابن الطباخ اخو محمود اخبرنا زينب بنت يوسف بن احمد
بقراءتي عليه بدمشق وانا اسمع انا ابو العباس احمد بن سلمان بن ابي بكر بن سلامة
ابن ابي صفر البغدادي الحرمي العثماني بقراءته ابن بزوز عليه بالموصل
وانا اسمع انا ابو بكر احمد بن علي بن عبد الواحد ابن الشقر الدهان انا الشريف
ابو الخير محمد بن علي بن عبيد الله بن عبد الصمد بن محمد ابن المأمون المهتدي بالله
نا ابو جعفر عمر بن احمد بن عثمان ابن شاهين املاء في شوال سنة اربع
وثمانين ومائتين نا عبد الله بن محمد البغوي نا علي بن الجعد اخبرني عبد العزيز
ابن عبد الملك الماجشون عن عبد الله بن دينار عن ابن عمر قال لما استعمل
رسول الله صلى الله عليه وسلم اسامة طعن اناس في امارته فجلس
رسول الله صلى الله عليه وسلم على المنبر قال بلغني ان رجالا يطعنون
في امارة اسامة وقد كانوا يطعنون في امارة ابيه من قبله وايم الله ان
كان لخليقا للامارة وان كان لمن احب الناس الي وان هذا لمن احب الناس الي بعده
رواه البخاري والترمذي من حديث مالك ورواه ايضا البخاري ومسلم
والنسائي من حديث اسماعيل بن جعفر عن عبد الله بن دينار

أنشدنا أبو يوسف أحمد قال أنشدنا عبد الله بن الحسين الأنصاري الحوري
قال أنشدني أبي لنفسه وأظنني سمعته من عبد الله ينشده عليه
قل للروافض أنتم في سبكم علم الهدى مع حبنا علم الهدى
مثل النصارى نسبوا جلهم عيسى وقد سبوا النبي محمدا
مولد يوسف هذا بدمشق سنة سبعين وتوفي بالجملة أسفل مصر ليلة الأربعاء
الحادي والعشرين من شهر ربيع الآخر سنة ثلث وسبعين وستمائة

يوسف بن الحسن بن بدر بن الحسن بن مفلح بن بكار أبو المظفر الحنبلي
الأصل والمحتد الدمشقي الدار والمنشأ والمولد الحافظ جد شيخنا
أبو المظفر يوسف بن الحسن بن لفظه بدمشق أنا الشيخ العالم أبو الحسن محمد بن
عمر بن الحسين بن خلف ابن القطيعي بقراءتي عليه وأنا أسمع فأقر به
أخبركم الشريف أبو العباس أحمد بن محمد بن عبد العزيز العباسي المكي قراءة
عليه وأنا أسمع في جمادى الآخرة سنة إحدى وخمسين وخمسمائة قال
وأخبرنا عالينا أبو الحسن أبي عبد الله الأزجي عن العباسي أنا أبو علي الحسن
عبد الرحمن بن محمد الشافعي قراءة عليه وأنا أسمع بمكة حرسها الله تعالى
بمنزله في جمادى الآخرة سنة أربع وسبعين وأربعمائة أنا أبو الحسن أحمد بن
إبراهيم بن أحمد بن علي بن أحمد بن فراس العبقسي بمكة أنا جعفر بن محمد بن إبراهيم
الفضل الديبلي المكي قراءة عليه وكتابة في ذي الحجة سنة إحدى وعشرين
نا أبو صالح محمد بن أبي الأزهر المكي المعروف بابن زنبور من بني هاشم نا
إسماعيل بن جعفر أخبرني عبد الله بن دينار عن ابن عمر قال قال رسول الله
صلى الله عليه وسلم من كان حالفا فلا يحلف إلا بالله وكانت قريش تحلف بآبائها
فقال لا تحلفوا بآبائكم قال يوسف أخرجه مسلم عن يحيى بن يحيى وقتيبة بن
وسعيد وعلي بن حجر بن نعيم عن إسماعيل بن جعفر بذلك وأخرجه مسلم أيضا
عن عبد الله بن شعيب الليثي سعد عن أبيه عن جده عن عقيل عن الزهري عن سالم عن
أبيه عبد الله بن عمر عن ابن عمر فباعتبار هذا الإسناد إلى النبي صلى الله عليه

كان سمعته من مسلم وصافحته به وقد ما يتبع في عمرنا مثل هذا
توفي يوسف بن الحسن بدمشق سنة إحدى وسبعين وستمائة في المحرم في يوم
الاثنين الحادي عشر منه فيما سيوزد ذكره

يوسف بن أبي الحسن بن أبي البركات أبو العز الموصلي المعروف بابن الأعرج

يوسف بن خليل بن عبد الله أبو الحجاج الدمشقي بن الحلاوي
الحافظ أخو يونس وإبراهيم أخبرنا الإمام الحافظ محمد بن أيوب
أبو الحجاج الدمشقي قراءة عليه بحلب أنا أبو طاهر علي بن أبي سعد بن سعيد بن علي
عبد الواحد بن فاذشاه وأبو عبد الله محمد بن أبي بكر بن حمد بن أبي نصر بن أبي علي
الكرماني بأصبهان قالا أنا أبو منصور محمود بن إسماعيل بن محمد الصيرفي أنا
أبو الحسين أحمد بن محمد بن الحسين بن فاذشاه أنا الحافظ أبو القاسم سليمان
بن أحمد بن أيوب بن مطير اللخمي الشامي الطبراني بمدينة أصبهان في دار المدرسة قال
نا أبو زرعة عبد الرحمن بن عمرو وأبو عبد الملك أحمد بن إبراهيم القرشي قالا نا محمد بن الدبري
نا عبيد الله بن الهيثم بن حميد عن المطعم بن المقدام عن مجاهد قال أدركت الغزو
أنا ورجل نشيعنا عبد الله بن عمر فلما أراد فراقنا قال إني ليس لي ما
أعطيكما ولكني سمعت رسول الله صلى الله عليه وسلم قال إذا استودع الله
شيئا حفظه وإني أستودع الله دينكما وأمانتكما وخواتيم أعمالكما أخبرنا
ابن خليل أيضا قراءة عليه أنا أبو الحزم المكي أنا أبو منصور الصيرفي أنا أبو الحسين
ابن فاذشاه أنا أبو القاسم الطبراني في المعجم الكبير نا جعفر بن محمد الفريابي

وابو عبد الملك القرشي قال نا محمد بن عابد نا الهيثم بن خميد نا المطعم بن المقدام
عن مجاهد قال خرجت الى الغزو انا ورجل فشيعناه ماشيين فلما اراد
فراقنا قال انه ليس لي مال اعطيكماه ولكني سمعت رسول الله صلى الله عليه وسلم
يقول اذا استودع الله شيئا حفظه واني استودع الله دينكما
وامانتكما وخواتيم عملكما ٥ رواه النسائي في اليوم والليلة عن ابي
عبد الملك احمد بن ابراهيم بن محمد بن عبد الله بن بكار بن عبد الملك بن الوليد بن ابي
ابي ارطاة عمير بن عويمر بن عمران الحليس بضم الحاء المهملة بن سيار بن نزار بن
معبد وهو من قريش الظواهر اخي جشم وهو من قريش البطاح وقال
لبني معبد وبني محارب نهر الاجرباز من اهل تهامة لشدة بأسهما كانا
منعا النبي كله هما جشم ومعبد ولدا عامر بن كعب ابني لؤي بن غالب بن الحارث
ومحارب اخوة دفن بمكة البصري كان القرشي العامري المعبدي البصري
الدمشقي توفي لسبع عشرة مضت من شوال سنة تسع وثمانين ومائتين وكان
معتنيا وافر عقله مولده بن خلد بدمشق سنة خمس وخمسين ومائتين ودفن
بحلب ليلة الجمعة العاشر من جمادى الآخرة سنة ثمان وأربعين وثلاثمائة ودفن
بجانب اربعين قريبا قاضي القضاة ابن الاستاذ

يوسف بن داود بن عيسى ابو بكر ابو شادي الملك الناصر
ابن الملك الناصر الملك المعظم الملك العادل ابن ايوب كتب الينا عبد الرحمن
البغدادي بدمشق وحدثني عنه يوسف بن داود نا سعيد بن احمد بن الحسن
ابن البنا نا عاصم بن الحسن بن محمد الكرخي نا ابو عمر عبد الواحد بن محمد الفارسي نا عبد الله
بن محمد بن خالد العطار نا طاهر بن خالد بن نزار الايلي حدثني ابي حدثني ابي نا هشام بن عمار
قال حدثني موسى بن عقبة عن نافع عن ابن عمر قال قال رسول الله صلى الله عليه وسلم
نعوذ بالله من جهد البلاء وشماتة الاعداء وغلبة الدين وغلبة العدو
رواه مسلم من حديث بقية عن صفوان عن موسى بن عقبة

يوسف بن زغلي وقيل ابن عبد الله ابو المظفر التركي الاصل
المعروف بالبغدادي المولد الدمشقي الدار والوفاة والملقب بالحنفي الفقيه الواعظ
سبط الامام ابي الفرج عبد الرحمن بن الجوزي اخبرنا ابو المظفر يوسف بن سبط
ابن الجوزي بقراءتي عليه بالقاهرة قدمها علينا نا ابو القاسم عبد الرحمن بن احمد بن

عبد الرحمن بن عبيد البغدادي المقرئ قراءة عليه وانا اسمع ببغداد
نا ابو بكر محمد بن عبد الباقي بن احمد الانصاري نا ابو محمد الحسن بن علي بن محمد بن الحسن
الفارسي نا ابو الحسن علي بن محمد بن عبد الله بن بشران النحوي نا يوسف بن يعقوب
القاضي نا عباد بن احمد بن غياث نا حماد بن سلمة عن سعيد الجريري عن ابي السليل
عن مجيبة الباهلية عن ابيها او عن عمها انه اتى رسول الله صلى الله عليه وسلم
ثم انطلق فجاء الله بعد سنين وقد تغير جسمه وهيئته فقال يا رسول الله
اما تعرفني قال ومن انت قال انا الباهلي الذي جئتك عام اول قال فما غيرك وقد
كنت حسن الهيئة قال ما اكلت طعاما منذ فارقتك الا بليل فقال رسول الله
صلى الله عليه وسلم عذبت نفسك صم شهر الصبر ومن كل شهر يوما قال زدني
فان بي قوة قال صم يومين قال زدني قال صم ثلاثة ايام قال زدني قال صم شهر الله
واترك منه يوما رواه ابو داود في المصابيح عن موسى
عن حماد بن سلمة فوقع بدلا ورواه النسائي من حديث الجريري عن القزاز عن
الجريري عن ابي السليل عن مجيبة الباهلية عن عمها ذكر نحوه ورواه ابن ماجه
من حديث وكيع عن سفيان عن الجريري عن ابي السليل عن مجيبة الباهلية عن ابيها
عن عمه ولفظه اتيت النبي صلى الله عليه وسلم فلما بصر بي قال انا الرجل الذي
جئتني عام الاول قال والذي بعثك بالحق نبيا ما اكلت طعاما
منذ ارتحلت الا بليل قال من امرك ان تعذب نفسك قلت يا رسول الله
اني اقوى قال صم شهر الصبر ويوما بعده قلت اني اقوى قال صم شهر الصبر
ويومين بعده قلت اني اقوى قال صم شهر الصبر وثلاثة ايام بعده وصم اشهر الحرم
ورواه سريج بن النعمان عن الجريري وقال عن مجيبة الباهلية قال حدثني ابي او عمي
وذكر البغوي ان اسم ابيها عبد الله بن الحارث ٥ سمع يوسف بن احمد
بن عبد الله بن علي بن الجوزي كتاب الذكر والتسبيح من السنن للنسائي على يوسف
بن عبد الله بن احمد بن الحسن بن عبد الواحد الدنوري عن ابي الحسن بن الهيثم عن
قراءته عليه وسمع عليه الطالب ثابت بن الحسن بن الشرطة بسماعه من جده عن
اسماعيل بن ابي صالح المؤدب عن ابيه عن محمد بن يحيى الذهلي عن ابي الحارث عبد الله بن عبد الرحمن
ابن ابي حسين بسماعه منه وسمع عليه غير ذلك وتوفي ليلة الاحد والعشرين من
ذي الحجة سنة اربع وخمسين وستمائة بسفح قاسيون ودفن من الغد بمقابر باب سعد في سفح

يوسف بن صدقة بن المبارك بن معدان باسناده عن ابي
ابو المظفر ابو المظفر ابو محمد ابي الفرج البغدادي الناجر العدل
قراءة عليه يوسف بن سعيد بمنزله بالقاهرة اخبركم الشيخ ابو محمد
ابي العز الدولة قراءة عليه وانا اسمع بمعدان ح وكتب الينا عبد الله بن
عمر بن علي الطاهري قال انا ابو الوقت عبد الاول بن عيسى بن شعيب السجزي قراءة
عليه وعن ابي ح قال انا ابو عبد الله محمد بن ابي مسعود عبد العزيز بن محمد الفارسي
انا ابو محمد عبد العزيز بن احمد بن محمد بن ابي شريح الانصاري انا ابو العباس عبد الله بن
محمد بن عبد العزيز البغوي انا ابو الجهم العلاء بن موسى بن عطية الباهلي قراءة
بمنزله في ربيع الآخر سنة سبع وعشرين ومائتين ثنا عبيد الله بن عمر بن نافع
عن ابن عمر عن النبي صلى الله عليه وسلم من جر ازاره من الخيلاء لم ينظر الله اليه
وبه قال ثنا العلاء بن موسى ثنا سعيد بن عيسى بن الرقي عن علي بن حسين بن
عمرو بن عثمان عن ابيه ان رسول الله صلى الله عليه وسلم قال لا يرد المسلم الا
ولا من الكافر الا وبه قال ثنا العلاء ثنا عبد العزيز بن ابي رواد يعني ابن حسان قال
حدثني نافع عن ابن عمر قال من اطلع في دار رجل بغير اذنه فقد بطل حجه
وحدثنا ابو العلاء اخبرني ابي قال لم يتبايعا صلاة ح
ولد ابن سعيد ببغداد في ايام والده من صغره بسعيد وسماه وسماه
ويروي بالقاهرة بعد صلاة الجمعة الثالث عشر من ذي القعدة سنة خمس وسبعين

ما قرئ من ذلك في الحديث

يوسف بن عبد الله بن ابي بكر ابو يعقوب الاسوي الاصل المصري الدار
والوفاة والمولد الشاهد في العقد الشاهد المعروف بالوجيه الوجيهي
قرئ على العفيف ابي الحجاج يوسف بن عبد الله وانا اسمع عن ابي العاصم منصور بن
عبد المنعم بن عبد الله بن محمد بن الفضل بن احمد بن محمد ابي العباس الفراوي قال انا جدي
ابو علي ابو عبد الله محمد بن الفضل بن احمد الفقيه الشافعي الفارسي انا محمد بن عيسى بن عمرو
انا مسلم ثنا زهير بن حرب العقدي ثنا ابو بكر بن ابي شيبة وابو كريب واللفظ لابي بكر
قالا ثنا ابو معاوية عن الاعمش عن ابي سفيان عن جابر قال اتى النبي صلى الله عليه وسلم
المغيرة بن شعبة فقال يا رسول الله ان نساء اصلينا المكتوبة وحرمنا الكرام واحللنا
ذوات ازواجهن فقال النبي صلى الله عليه وسلم نعم ح مولد الوجيهي بدمشق

ثمانية وخمسمائة ويروي بالقاهرة

يوسف بن عبد الله بن ابي البركات بن عساكر ابو الحجاج بن
ابي العلاء الاسدي قراءة عليه في الحرم الغزاز الوكيل المعروف والده بالحلاج
اخبرنا ابو الحجاج يوسف بن عبد الله البغدادي قراءة عليه بالحرم الطاهر
غربي بغداد انا القاضي ابو منصور عبد الملك بن المبارك بن عبد الملك الحريمي انا
ابو منصور عبد الرحمن بن محمد بن عبد الواحد الغزاز انا ابو الحسن علي بن محمد بن علي
بن محمد بن المهتدي بالله ثنا ابو حفص عمر بن احمد بن عثمان بن احمد بن سمعان
ثنا محمد بن صاعد ثنا يحيى بن سليمان نفيلة ثنا عبد الله بن ابي الزناد عن الاعرج
عن ابي هريرة قال قال رسول الله صلى الله عليه وسلم لا يقولن احدكم اللهم
اغفر لي ان شئت اللهم ارحمني ان شئت ليعزم المسألة فانه لا مكره له
رواه البخاري عن المعلى عن عبد العزيز بن ابي الزناد به ح

يوسف بن عبد الله بن محمد بن علي بن عبد الله بن عبد الله
بن حماد بن ابراهيم بن محمد بن جعفر الجوزي بن عبد الله بن النضر القاسم
ابو محمد بن ابي الفرج القرشي التيمي البكري البغدادي الحنبلي الفقيه
بلا اسناد دار الحلبة وانا على الصاحب العلامة ابي محمد بن
عساكر ابن الجوزي بدار الحديث بمشهد بغداد اخبرنا ابو القاسم
بن ذاكر كاملا ثنا ابي غالب ابن البنا وقراءة عليه وانا اسمع فاقر به
قال انا ابو سعد احمد بن عبد الجبار بن احمد الصيرفي انا ابو الطيب
قراءة عليه سنة اثنتي عشرة وخمسمائة انا ابو طاهر محمد بن عبد الواحد بن
محمد بن الشاطبي الكاتب انا ابو الحسن علي بن محمد بن الحسن بن سكري
الحرفي ثنا احمد بن نجويه ثنا ابراهيم بن المنذر الحزامي ثنا ابي قال
ثنا سعيد بن سفيان مولى الاسلميين عن جعفر بن محمد عن ابيه عن
عبد الله بن جعفر قال قال رسول الله صلى الله عليه وسلم ان الله يمنع
الدائن حتى يقضي دينه ما لم يكن فيما يكره الله قال يكتب عبد الله
جعفر يقول بخاتمه اذا حدث بحديث فاكره ان يزيد او ينقص

والله معي بعد الذي سمعت من رسول الله صلى الله عليه وسلم
رواه ابن ماجه في الاحكام على الموافقه عن يزيد بن الخفاف
انشدنا الصاحب المذكور لنفسه بفتواه الى بكر بن [illegible]

الحب ما جعل القوي ضعيفا والوجد ما ترك الجسيم نحيفا
خذ من شجوني ما يدل على الهوى كفى الشجو على الهوى تعريفا
واحذر فتى الغرام يتعدهم بالروح خاه والمكاء جليفا
لا يولمني الغرام فاشتكي لو كان يرحم ظالمي ملهوفا
احبابنا اني اراكم تعذبكم قلبي وقد اشكيتموه طريفا
فصلوا حبال منيتم ما زال مذ عرف الهوى يعلو دكم معروفا

وانشدنا ايضا لنفسه بفتواه المذكور في المانيه

واعطشني الى الحمى واعطشني وقربه يزيدني في عطشي
من عجبي اني اشكي عطشا الى الحمى وفي رباه مغطشي

ومنها

صلوا الحبا كلفا لو لم يعد مهجته بوصلكم لم يعش
فالدمع من بعد الفراق مشترى والوجد لبسي والسهاد
ابزليا لبنا على كاظمه ووصلنا اوجهه من تخاشي
قرا عليه المختار وحديث المحدث [illegible] وكتاب ابو [illegible]
في فضائل المصطفى بصنعه والده [illegible] وجزا عن [illegible]
بسماعه وعبد الله بن محمد بن علي عند اسلامه وعبد المنعم بن
عبد الوهاب [illegible] صدقه [illegible] عليهما من ابن [illegible]
وغيره [illegible] الاجزاء [illegible] جايله [illegible]
[illegible] في التحديث [illegible] سنين [illegible] حين قدمت
[illegible] في باب التسميع للناس [illegible] وكان مولده
[illegible] بمدينة بغداد [illegible] في وقعة
[illegible] رحمه الله في المحرم سنة [illegible] وخمسين وستمائة
[illegible] رحمه الله عن [illegible]

الدورقي وزياد بن ابو [illegible] محمد بن رافع قالوا ثنا يزيد بن هارون ثنا حميد
[illegible] انس ابن مالك [illegible] سال النبي صلى الله عليه وسلم عن وقت الصلوة وفي رواية
عن وقت صلاة الغداة فلما اصبح من الغد امر حين انشق الفجر فاقام الصلوة
فصلى بنا فلما كان الغد اخر حتى اسفر ثم امر فاقيمت الصلوة فصلى بنا فقال اين
السائل عن وقت الصلوة ما بين هذين وقت ○ رواه النسائي عن اسحاق عن
يزيد بن هارون وعن علي بن حجر عن اسماعيل جميعا عن حميد [illegible]
[illegible] ثامن شعبان سنة اثنتين وخمسين وستمائة [illegible]

يوسف بن عبد الكريم بن الحسن بن يوسف بن احمد بن [illegible] العز
البغدادي الحنبلي الفقيه المحدث المعروف بابن القصاب انشدنا رفيقنا
ابو العز يوسف بن عبد الكريم ببغداد لنفسه

ان كنت خنتك فلا له معاقبتي يوم المعاد ويوم نشر المسجل
وحشرت محشورا فضي كافر متقول ان اله له علي
وبكيت في كرخ الضلال جهالة وقرات شعر طغاتهم في المنزل
وطلبت معصوما [illegible] خلفه ومنعت مرجحا الرسول المرسل
وثلثنا اصحابا النبي ونصفه بمكان عايشة وصرت محنجل
وزعمت ان الله ارسل عبده جبريل بالانباء منه الى علي
فعداه نحو محمد بجهالة وعبا امر المرسل
انه يشهد ثم انف [illegible] هذا له في حنبلي
وانشدنا ايضا لنفسه مرقدا

فكم في الورى [illegible] على [illegible] منشهد
وكم من فواد راها [illegible] عال [illegible] في الدنيا ومنتوى
وما تنفع الانساب والقرب في الدنا ولكنما تقوى الاله هي الكفء
فبادر اليوم لا تكن متغافلا ولا تؤخر [illegible] واحذر من الا [illegible]

يوسف بن [illegible] بن يوسف بن محمد [illegible] ابو المظفر
البغدادي الحنبلي الحنفي الضرير المصري الكرماني والمحدث انشدنا صاحبه

عبد اللطيف لنفسه بالقاهرة توفي صاحبنا عيسى الجيدي
اودع القلب بالفراق رسيسا قد قضى نحبه الجديدي عيسى
اودعوا شخصه الثرى ولقد كان عزيزا على النفوس نفيسا
ثم عدنا مودعين ولكن اسفا عنده تركنا النفوسا
كيف واري الثرى وجوها كراما دنا لعاب البدور اسموسا
وتولى الاله انا اكفاه فتى الحديث قد ما ضروسا
ايها روحي عليك يا خير خل كان زين حشمة الزمان انيسا
درست بعدك الربوع واوحشت مواعيد شيخنا والدروسا
يا معينا على الزمان ومن كان انيسا اذا عدمنا الانيسا
وجمالا وجه الزمان به كان بشوشا واليوم اضحى عبوسا
لا عدت تربك الغوادي وعمت رحمة الله قبرك الماتوسا
توفي ابن عساكر بالقاهرة في حادي عشر ذي القعدة سنة ست عشرين

يوسف بن عبد المعطي بن منصور بن نجار منصور ابو الحجاج
ابن محمد الازدي الغساني الاسكندراني المعروف بابن المخيلي
اخبرنا الشيخ الجليل ابو محمد عبد المعطي بن عبد المعطي بقراءتي الى الهدى
عيسى بن يحيى النبي عليه [illegible] لاستغفره في الثانية قال
انا ابو طاهر احمد بن محمد [illegible] لفظا قراءة عليه وانا اسمع
انا ابو الخطاب نصر بن احمد [illegible] انا ابو محمد [illegible]
عبيد الله بن [illegible] انا ابو عبد الله [illegible]
[illegible] محمد ابو [illegible] المعمودي يحيى بن سعيد
[illegible] رضي الله عنه [illegible]
[illegible] في [illegible] الوداع فعاد كان يسير النصف
[illegible] وانحر هنا رواه النسائي [illegible]
[illegible] رواه البخاري [illegible] عن محمد
[illegible] فكان [illegible] رواه النسائي ايضا

عن عبد الله بن محمد عن عبد الرحمن بن سنان وعن محمد بن سلمة والحارث بن مسكين عن
ابن القاسم عن مالك جميعا عن هشام وكان سمعته من الدولابي مولد ابن المخلص
بالاسكندرية في جمادى الاخرة سنة ثمان وستين وخمسمائة وتوفي بها في ليلة
الجمعة لست خلون من جمادى الاخرة ايضا سنة اثنتين وعشرين وستمائة

يوسف بن عبد الملك بن يوسف ابو الحجاج البطيني نزيل بغداد الفقيه
الشافعي المفتي المعروف بالنحوي قرأت على يوسف البطيني بالمدرسة
النظامية بشرقي بغداد اخبرنا ابو منصور بن بدر بن محمد بن عبد الرزاق
البغدادي قراءة عليه وانا اسمع انا القاضي ابو الفضل محمد بن عمر بن يوسف
انا ابو موسى انا ابو جعفر محمد بن احمد بن محمد بن عمر بن الحسن ابن المسلمة المعدل
انا ابو الفضل عبيد الله بن عبد الرحمن بن محمد بن عبيد الله بن سعد ابن ابراهيم بن سعد
ابن ابراهيم بن عبد الرحمن بن عوف الزهري انا ابو بكر محمد بن الحسن المستفاض
الفرياني نا قتيبة بن سعيد نا ابو عوانة عن قتادة عن انس بن مالك عن ابي موسى
الاشعري قال قال رسول الله صلى الله عليه وسلم مثل المؤمن الذي يقرأ القرآن
مثل الاترجة [illegible] وطعمها طيب ومثل المؤمن الذي لا يقرأ القرآن
مثل التمرة لا ريح [illegible] وطعمها حلو ومثل المنافق الذي يقرأ القرآن مثل الريحانة
ريحها طيب [illegible] ومثل المنافق الذي لا يقرأ القرآن مثل الحنظلة
ليس لها ريح وطعمها مر جعفر الفريابي نا هدبة بن خالد نا همام
[illegible] قتادة عن [illegible] عن ابي موسى الاشعري عن رسول الله صلى الله
عليه وسلم قال مثل المؤمن الذي يقرأ القرآن كمثل الاترجة [illegible]
رواه البخاري في التوحيد عن [illegible] عن الموافقة ورواه مسلم [illegible] الموافقة

يوسف بن حسن بن مشرف ابو المطهر [illegible]
[illegible] على [illegible]
[illegible] ابو القاسم [illegible] بن سعد بن يحيى [illegible]
[illegible] الفارسي
[illegible] علي الصوفي

معتمر بن سليمان قال سمعت أبي عن صاحب له وهو الحضرمي عن
أبي السوار بحديثه عن جندب بن عبد الله أن رسول الله صلى الله عليه وسلم
بعث رهطا وبعث عليهم أبا عبيدة بن الجراح فلما أخذ منهم وكانه نكى
صيامه إلى رسول الله صلى الله عليه وسلم فبعث رجلا مكانه فقال له عبد الله
بن حذيفة وكتب إليه كتابا وأمره أن يكره أحدا من أصحابه على السير معه
فلما قرأ الكتاب استرجع وقال سمعا وطاعة لله ولرسوله فخبر الخبر
فراعليهم الكتاب فرجع رجلان من بقية بقيتهم فلقوا ابن الحضرمي فقتلوه
ولم يدروا أن ذلك اليوم من رجب أو جمادى فقال المشركون للمسلمين
فعلتم بكم أو كم في الشهر الحرام فأتوا رسول الله صلى الله عليه وسلم فحدثوه
الحديث فأنزل الله عز وجل يسألونك عن الشهر الحرام قتال فيه قل قتال فيه
كبير إلى قوله والفتنة أشد من القتل قال المشركون فقال بعض الذين كانوا
في السرية والله ما قتله إلا واحد فقال إن لكم خيرا فقد وليه وإن لكم
ذنبا فقد عجلناه فقال بعض المسلمين إن لم تكونوا أصبتوا في شهرهم
هذا وزرا فليس لهم فيه أجر فأنزل الله تعالى إن الذين آمنوا والذين هاجروا
وجاهدوا في سبيل الله أولئك يرجون رحمة الله إلى قوله غفور رحيم
رواه النسائي في السنن عن محمد بن عبيد الله عن معتمر فوقع بدلا
وأبو السوار اثنان تابعيان أحدهما أحسان حريث العدوي وقد اتفقا
عليه والآخر عبد الله بن زرارة فالله أعلم هذا توفي ابن بشر وأنا
ببغداد يوم الجمعة السابع من [illegible] سنة اثنين وخمسين
يوسف بن علي بن شنبة البغدادي البزاز استنصر به قرأت
على يوسف بن علي بن [illegible] بن بغداد عن عبد المعز
[illegible] أبو الفرج [illegible] أبو الحسن
[illegible] الحافظ أبو بكر
[illegible] عبد العزيز بن مردك البزاز [illegible]
[illegible] الحاج [illegible] بن يوسف

[illegible] عن موسى بن عقبة عن أبي نضرة عن أبي سعيد عن عمرو بن العاص عن عمر بن العاص
[illegible] وحدثنا أحمد بن إبراهيم بن شاذان نا أحمد بن محمد بن أيوب نا علي بن شعيب
[illegible] أبو معن عيسى القزاز حدثني موسى بن علي بن رباح اللخمي عن
أبيه عن أبي نضرة عن أبي سعيد عن عمرو بن العاص قال قال رسول الله صلى الله
عليه وسلم إن الصلاة عن صيام أيام أهل الكتاب أكله السحور رواه مسلم
عن يحيى بن يحيى وأبي بكر بن أبي شيبة عن وكيع وقد حدث [illegible]
يوسف بن علي بن أبي عبد الله أبو الحجاج البغدادي المعدل
على أبي الحجاج يوسف بن علي بمغداد أخبرك أبو محمد عبد الله بن [illegible]
الحريمي قراءة عليه وأنا أسمع إن كان أباحه أبيك في عبد الباقي بن عبد الله الأنصاري
النصري أنا السيد أبو الحسين محمد بن علي بن محمد بن المهتدي بالله أنا أبو القاسم عيسى بن علي
بن عيسى الوزير وأخبرنا أبو الحسن البغدادي إجازة إن لم يكن سماعا عن أبي الكرم المبارك بن
الحسن بن أحمد على الشهرزوري عن الشريف أبي الغنائم عبد الصمد بن علي بن محمد بن الحسن بن
المأمون نا أبو القاسم عيسى بن علي بن عيسى الوزير نا أبو القاسم عبد الله بن محمد بن عبد العزيز البغوي
نا داود بن رشيد نا [illegible] عن أبي هريرة عن أبي هريرة قال قال رسول الله
صلى الله عليه وسلم والذي نفس محمد بيده لوددت أني أقاتل في سبيل الله فأقتل ثم
أحيا فأقتل ثم أحيا فأقتل ثم أحيا فأقتل ثم

يوسف بن علي بن أبي الفرج علي بن محمد بن أبي النصر الموصلي الوراق المعروف بابن الخياط
وأنبأني يوسف بن علي بالموصل أخبرنا الخطيب أبو طاهر أحمد بن أبي نصر عبد الله بن أحمد بن
أحمد بن عبد القاهر الطوسي قراءة عليه أنا القاضي أبو المكارم محمد بن محمد بن تميم الجوهري
نا أبو نصر أحمد بن عبد الباقي بن طوق نا أبو القاسم نصر بن أحمد بن الخليل الأرجي نا أبو يعلى أحمد بن
علي بن المثنى نا وهب بن بقية الواسطي نا خالد بن عبد الله الواسطي عن عبد الله بن إسحاق
عن أبي الزبير عن عبد الله بن أبي أمية عن عبد الله بن أنيس قال قال رسول الله صلى الله عليه وسلم
أكبر الكبائر الإشراك بالله وعقوق الوالدين والغموس واليمين الغموس والذي نفسي بيده لا يحلف
أحد وإن كان على مثل جناح البعوضة إلا كانت نكتة في قلبه إلى يوم يلقاه
رواه الترمذي في المسند وحديث أبي أمامة رواه عن عبد الله بن أنيس
يوسف بن علي بن المبارك بن أبي جعفر بن هبيرة أبو المظفر البغدادي الحنبلي
الحاجب أخبرنا يوسف بن علي بقراءة أبي بكر القسطلاني عليه وأنا أرجو أنه سمعه في
الجانب الغربي من بغداد قال أنبأنا أبو الفرج عبد المنعم بن عبد الله بن الأحوص قال
أبو القاسم علي بن أحمد بن بيان أنا أبو الحسن محمد بن محمد بن أحمد بن الصباح الحمصي
نا إسماعيل بن عياش الحمصي عن موسى بن عقبة عن نافع عن ابن عمر عن رسول الله صلى الله عليه وسلم
قال لعن الله الخمر وشاربها وساقيها وبائعها ومبتاعها وعاصرها ومعتصرها وحاملها والمحمولة إليه
وقرأت عليه خبر أبي النصاري بإجازته عن عبد الوهاب بن مبرور عن حمد بن أبي بكر علي الخفيف
الدينوري بسماعه من أبي بكر محمد بن عبد الباقي بن النصر بن سبعة المشهور
يوسف بن علي بن يوسف بن عبد الله بن زهير أبو الحسن بن أبي الفتح الحاسب
الدمشقي المحتسب المصري الفارض المولد قرأت على يوسف بن علي بالقاهرة أخبرنا أبو الفتح
عبد الله بن علي بن شيرويه الأنصاري إجازة عليه إن لم يسمع أنا أبو عبد الله محمد بن بركات
بن هلال السعيدي النحوي إجازة إن لم يكن سماعا أنا القاضي أبو عبد الله محمد بن سلامة
[illegible] أنا أحمد بن إبراهيم بن أحمد بن فراس قراءة علينا وأنا أسمع بالمسجد الحرام
أنا أحمد بن إبراهيم الحبلي نا علي بن عبد العزيز نا مسلم بن إبراهيم والنضر بن شميل قالا نا عامر بن عامر
نا أبو [illegible] وسيف القرشي عن أبيه عن جده عن النبي صلى الله عليه وسلم قال ما خلا والد ولد
[illegible] أفضل من أدب حسن رواه الترمذي في البر عن نصر بن علي عن عامر وجاء من حديث عمرو بن
[illegible] العاص [illegible] أمه عبد شمس عبد مناف [illegible] مرة بن كعب
[illegible] يوم السبت الرابع [illegible] رواه أحمد بن حنبل عن حمزة وأبي
[illegible] يوسف بن عبد الله

محمد بن عمر بن كامل بن أبي يوسف أبو الطاهر المقدسي المحتسب الدمشقي الكاتب أخو داود بن محمد
المعروف والد الدين بخطيب بيت الآبار توفي على أبي طاهر بن سعد بن عمر وأنا أسمع كامل
[illegible] أبو طاهر بن كامل بن أبي يوسف بن طاهر المنشوري قراءة عليه وأنا أسمع في يوم الجمعة
السابع والعشرين من ربيع الآخر سنة تسعين وخمسمائة أنا أبو محمد عبد الله بن أحمد بن
الأكفاني سنة [illegible] وخمسمائة أنا أبو الحسن أحمد بن عبد الواحد بن محمد بن أحمد بن عثمان بن أبي الحديد
وأبو عبد الله محمد بن عفيف بن أحمد بن بندار الخراساني قالا أنا أبو بكر محمد بن أحمد بن عثمان بن أبي الحديد
الشبلي أنا أبو بكر محمد بن جعفر بن محمد بن سهل السامري نا أبو بكر أحمد بن إسحاق الشكري نا صالح
الفطان نا [illegible] نا مكي بن إبراهيم عن [illegible] عن عبد الله بن عبيد الله بن عمير عن أبيه عن عائشة
عن النبي صلى الله عليه وسلم قال الصحة والفراغ نعمتان مغبون فيهما كثير من الناس
رواه البخاري عن مكي بن إبراهيم وأخرجه الترمذي من حديث ابن المبارك وابن
ماجه من حديث صدقة بن عبد الله عن [illegible] بن عبيد بن عمير مولد يوسف هذا سنة إحدى
وخمسين وخمسمائة توفي يوم عيد الفطر سنة خمس وستين وستمائة ودفن في الغد بسفح قاسيون
يوسف بن أبي الحسن بن عبد الله أبو المحاسن الدمشقي الأديب الشاعر بالموصل أنشدني
كلانا [illegible] الروضة [illegible]
نسيمها يعبق في ذيله وزهرها ينثر في كمه
وأنشدني أيضا بالموصل
يا كرى الروضة [illegible] يا صاح تبسم
والغدير [illegible] فيه [illegible] فيه استقام
والشقيق [illegible] والنهر في [illegible] لا [illegible]
وتبلل الروح نصيحا على الأيكة والغصون [illegible]
وتسمه الريح على ضعفها [illegible] والنسيم
فعاطني الصهباء مشمولة [illegible] نوار
واكتم أحاديث الهوى بيننا فنحن [illegible] الروض [illegible]
يوسف بن محفوظ بن رجاء بن أحمد أبو محمد البغدادي
الموصلي المعروف بابن بردس الدباغ أخبرنا أبو محمد
بن محفوظ بن أبي علي [illegible] في شوال بغداد في الرحلة الثامنة
قال أنا أبو محمد عبد الخالق بن عبد الوهاب بن [illegible] علي

يوسف بن محمد بن علي بن الحسين بن شفاعة أبو العز النخشبي الموصلي المعروف بابن الأعز
غزا النبي صلى الله عليه وسلم الأعز الإعابة تركي الخط الموصلي أي تراك
حكى العزاز وحاكه لي لواحظه سقما فسبيا الذل الجيد الحاكي

يوسف بن محمود بن الحسين بن الحسن بن أحمد بن علي أبو يعقوب بن أبي الثنا السناوي
الأصل والمحتد الدمشقي المولد المصري الوفاة الصوفي العروضي بابن المخلص وابن علي
يوسف بن محمود السناوي برباط سعيد السعداء بالقاهرة أخبرنا أبو طاهر أحمد بن محمد
أحمد بن محمد بن إبراهيم الحافظ بنيسابور وأنبأنا أبو عبد الله الحسين بن النظر بإملائه
أنا أبو زكريا يحيى بن إبراهيم بن محمد بن يحيى بن زكريا بن عبد الله بن سابور في سماعه منه بمنزله
وأربعين في الخامس من فوائده أنا أبو العباس بن محمد بن يعقوب بن الأمين أنا محمد بن عبد الله
عبد الحكم أخبرني أبي وجدي سعيد بن الليث عن عبيد الله بن أبي جعفر بن أبي سعيد
عبد الله بن عمر بن أبي سعيد الخدري عن أبيه عن جده أن رسول الله صلى الله عليه وسلم ما يزال
الرجل يسأل حتى يأتي يوم القيامة ليس في وجهه مزعة لحم وإن الشمس لتدنو حتى
يبلغ العرق نصف الأذن فبينما هم كذلك استغاثوا بآدم فاستغاثوا بموسى فيقول
لست صاحب ذلكم ائتوا موسى فيستغيثون بموسى فيقول لست صاحب ذلكم ائتوا محمدا
باب الجنة فيومئذ يبعثه الله مقاما محمودا يحمده أهل الجمع كله رواه النسائي
الرجل منزعة لحم على الموافقة عن العمري أبي عبد الله محمد بن عبد الله بن عبد الحكم المصري
فكان سمعه فرأى نزعه مولده السناوي بدمشق وجاور بمكة وأنشد بها
وحدث بها وتوفي بالقاهرة برباط سعيد السعداء بها

يوسف بن أحمد بن مظفر بن علي بن رافع أبو الحجاج بن أبي المنصور بن العرشي
الإسكندري المقرئ الشاهد قرأ على أبي سعد بن مظفر الإسكندري بقراءة
أخبرنا أبو القاسم عبد الرحيم بن عبد الله البغدادي قراءة عليه وأنا أسمع أنا أبو الفرج
عبد الرحمن بن عيسى بن شبيب السيرجي ح وقرأ علي عبد الله بن حسن بن كلد أخبرنا أبو نزار
بن الأدرع العامري أنا أبو الحسن عبد الله بن أحمد بن أبي الداود أنا أبو محمد عبد الله بن أحمد بن الحموي أنا
أبو عبد الله محمد بن سعد الفربري أنا الإمام الناقد أبو عبد الله محمد بن إسماعيل البخاري
بن إسماعيل بن إبراهيم بن بردزبة الجعفي أنا عبد الله بن يوسف أنا مالك عن أبي الزناد عن الأعرج عن أبي هريرة
صلى الله عليه وسلم قال يرد هذا الحديث أهل النار النار فيقول الله عز وجل
أخرجوا من كان في قلبه مثقال حبة من خردل من إيمان فيخرجون منها قد اسودوا فيلقون
في نهر الحياة أو الحياة شك مالك فينبتون كما تنبت الحبة في حميل السيل ألم تر
أنها تخرج صفراء ملتوية

شبكة الألوكة
www.alukah.net

يوسف بن مكتوم الامام شيخ ابو العز السنجاري
المحمد الدمشقي المقرئ اخو الفقيه احمد قرأ على يوسف بن مكتوم بدمشق
اخبرنا ابو علي حنبل بن عبد الله البغدادي قراءة عليه وانا اسمع انا ابو القاسم هبة الله بن
محمد بن عبد الواحد الشيباني انا ابو علي الحسن بن علي بن محمد التميمي انا ابو بكر احمد بن جعفر بن حمدان
القطيعي نا عبد الله بن احمد حدثني ابي نا معتمر عن حميد عن انس قال ابو بكر في راس
رسول الله صلى الله عليه وسلم ولحيته شيء من شعره بيضاء وخضب ابو بكر
بالحناء والكتم وخضب عمر بالحناء بحتا عليه من حديث محمد بن سيرين عن انس ومن حديث
حماد بن زيد عن ثابت عن انس لذا نكتوبه يوم الجمعة يوم عرفة سنة اربع
وثلاثين وخمسمائة وتوفي يوم الجمعة انا الحادي عشر من ربيع الاول سنة خمس وستين
يوسف بن يعقوب بن عثمان بن ابي طاهر بن مفضل ابو المظفر الازدي الزرقي
سمع ابا علي يوسف بن يعقوب بن كامل بن نبيس في المحرم سنة احدى وخمسين
بالجامع بدمشق انا ابو بكر بن ابي النجا قراءة عليه وانا اسمع بدمشق انا ابو القاسم هبة الله بن محمد بن عبد الواحد
الشيباني انا ابو طالب محمد بن ابراهيم البزاز انا ابو بكر محمد بن عبد الله الشافعي نا
ابو بكر محمد بن بشر بن مطر نا عثمان بن سعيد ومامون نا محمد بن عبيد بن حساب نا ابو عوانة
عن ابي عثمان عن انس قال قال رسول الله صلى الله عليه وسلم لكل نبي رواه مسلم عن محمد بن عبيد
وابو عثمان هذا اسمه الجعد بن دينار البشكري روى له الجماعة الا الشافعي قال احمد بن
محمد بن بشر بن مطر نا عثمان بن سعيد نا شبابة نا شيبان عن عبيد الله بن عمر عن عبد الله بن عمر
ابيه عن عائشة ان اسماء نفست بالشجرة فامر النبي صلى الله عليه وسلم ابا بكر ان يامرها
ان تغتسل ثم تهل رواه مسلم وابو داود وابن ماجه عن عمار وهو ابن الحسن
ولد يوسف هذا بالرملة سنة سبع عشرين وخمسمائة تقريبا وتوفي يوم السبت
السابع من ذي الحجة سنة اثنتين وستين وستمائة
يوسف بن يوسف بن ابراهيم بن عبد الله بن ابراهيم ابو المحاسن الجابي الموصلي الاصل
الكاتب المعروف بابن زبلاق اشتغل بالشيخ الفاضل ابو المحاسن يوسف بن
يوسف بن يوسف الموصلي بجامع دمشق
لو كان انتظار خبازي ينفع مناوي لكان نومك يا جفني من العار

توفي يوسف هذا ليلة الجمعة في يوم الثلاثاء السادس عشر من ذي القعدة سنة
ست وستين وستمائة ودفن من يومه في ذي القعدة انا في السادس والعشرين

وما تنبه عذالي على كمدي ... لا بما شاهدوا من زمرة الجاري

الله جار لأحبابي وإن بقضوا ... عهدي ولم يحفظوا حرمة الجار

ناموا وطيبن من وجدي وأرقني ... شوق يطول به شجوي وتذكاري

يا جنتي وإذا أودعتني حرقا ... فإن حظي إذا ودعتك نار

لقد أطال عليك العاذلون فهل ... رأيتهم ظفروا مني بإقصار

وأنشد بالنظامية مشوقا لنفسه

أترى على حب تفارقه ... إذا شئت مفارقه

أم هل يلام على صبابته ... كلف مشوق أنت شائقه

جانت بهجر منيته ... فنفى وما حالت مواثقه

وأمرتم بجفاه طيفكم ... جفا فليس ينم طارقه

يا ليته حسن العذار بديع الحسن يعدم عاشقه

وإذا انثنى ورنا فتنت به ... فرشيقه دامي وراشقه

ولطف من ملاحته ... معنى دقيق الحسن رائقه

عجبا له سكر الفؤاد وما ... يهدا من الرفرات خافقه

والسر بالنصائح ... بدمشق

لم يقض ما نصاف حسن عذلتني ... من دون معذلتي بشيء

عنفت وحدا فيه ليس بمنته ... وطلبت صبا عنه ليس بممكن

قد علم عذلي إذا ابتلت أعطاك ... شوق المجتلي والمجتني

قد خرقت في وجنتيه جنة ... الحسن الغرس وحظ الأعين

يا شوقا من كل صنف ملاحة ... أظهرت في صدغه الكاذب بمعدن

أبدت في رمل وصله عذلي ... وكسوتني سقامها عذلتني

وعذلتني حفظا على خاطر ... نفسا العلي إن عطا ينفق

موارد سرقا ... [illegible]

[illegible]

الجزء الرابع والأربعون من شيوخ

العبد الفقير إلى عفو ربه

أبي سعد عفر الله ذنبه

أبي محمد واحد عبد الموجود طفر ابن الحسن الدمياطي

ومن أبيه وشيوخه أذنه فرسه بذلك

حين نفرة

شرف الدين

ابن شيخ الإسلام

عفا الله عنه

شبكة الألوكة
www.alukah.net

بسم الله الرحمن الرحيم من اسمه يونس

يونس بن جعفر بن الطالب عبد الله ابو عبد الله الهاشمي البغدادي
الازجي الضرير الخباز قرأت على يونس بن جعفر باب الازج بمدينة
بغداد اخبرك ابو احمد عبد الله بن علي وابو محمد عبد العزيز
الحافظ قراءة عليهما وانت تسمع قالا انا ابو بكر محمد بن عبد الله الانصاري
انا ابو اسحاق ابراهيم بن احمد البرمكي انا عبد الله بن ابراهيم بن ابي مسكان ثنا
البصري ثنا الانصاري ثنا سليمان التيمي عن ابي عثمان النهدي قال قال رسول الله
صلى الله عليه وسلم اكثر جنود الله الريح والجراد لا اكلهما لا احرمه
هذا رواه الانصاري مرسلا ورواه ابو داود في الاطعمة من حديث ابن
الزبرقان عن التيمي عن النهدي عن سلمان الفارسي عن النبي صلى الله عليه وسلم
وقال رواه المعتمر عن ابيه عن ابي عثمان عن النبي صلى الله عليه وسلم لم يذكر
سلمان ورواه ايضا من حديث شريك بن عبد الله عن عمارة عن ابي العوام الخزاز
واسمه قايد عن ابي عثمان عن سلمان وقال رواه حماد بن سلمة عن ابي العوام عن
ابي عثمان عن النبي صلى الله عليه وسلم لم يذكر سلمان ورواه ابن ماجه
في الصيد من حديث ابي هريرة ورواه البخاري ومسلم وابو داود
والترمذي والنسائي من حديث ابي عبيدة بن الجراح وقد روي عن ابن ابي اوفى قال
غزونا مع النبي صلى الله عليه وسلم سبعا وسبع غزوات ناكل معه الجراد
وروى ابو داود في الحج من حديث ابي الزبير عن نافع عن ابي هريرة عن النبي صلى الله
عليه وسلم في الجراد من صيد البحر وروى ايضا والترمذي في الحج
وابن ماجه في الصيد من حديث ابي المهزم عن ابي هريرة قال
خرجنا مع رسول الله صلى الله عليه وسلم في حج او عمرة فاستقبلنا رجل
من جراد او ضربه فجعلنا نضربه بعصينا ونقتلنا
وقال النبي صلى الله عليه وسلم كلوه من صيد البحر وفي لفظ ابي داود اصبنا
ضربا من جراد فكان الرجل يضربه بسوطه وقوسه فقيل له ارسله
فقد اكل النبي صلى الله عليه وسلم قال الامام ابو عيسى الترمذي
حديث ابي المهزم رواه ابو داود ابو المهزم ضعيف اسمه يزيد بن سفيان

حديث ابي المهزم رواه ابو رافع وروى ابن ماجه في الصيد ايضا من حديث
اسلم عن ابن عمر ان رسول الله صلى الله عليه وسلم قال احلت لنا ميتتان
الحوت والجراد ومن رواية ابي سعيد المقبري واسمه سعيد بن المزرباني عن ابن
عمر قال غزا النبي صلى الله عليه وسلم ثمانيا من الجراد على الاطباق ومن حديث
عبد الله بن ابي اوفى عن جابر وابن عمر ان النبي صلى الله عليه وسلم كان اذا دعا
على الجراد قال اللهم اهلك كباره واقتل صغاره وافسد بيضه واقطع
دابره وخذ بافواهه عنا يشنا وارزقنا انك سميع الدعاء قال رجل
يا رسول الله كيف تدعو على جند من اجناد الله يقطع دابره قال ان الجراد
نثرة الحوت في البحر قال هاشم القاسم شيخ هارون الحمال قال زياد بن عبد الله
الله قد بلغني ان رأى الحوت ينثره ٥ مولد يونس هذا ببغداد في سادس
ذي الحجة سنة اثنين وسبعين وخمسمائة ٥

ويونس بن عبد الله ابو محمد الدشتي والد ابي يوسف وابراهيم
اخبرونا ونقرأ عليهم بحلب قال يونس انا ابو طاهر بركات بن ابراهيم
الخشوعي قال انا ابو الفرج الفرشي الخشوعي قال انا ابو الفضل اسماعيل بن
ابراهيم الجنزوي قال انا ابو يوسف يعقوب الجنزوي الخشوعي قال انا ابو محمد
عبد الكريم بن حمزة بن العباس السلمي قراءة عليه انا ابو القاسم الحسين بن محمد
بن ابراهيم بن الحسين السلمي الدمشقي الجندي انا ابو الحسين عساكر بن الحسن
بن هبة الله الكاتب انا ابو القاسم عبد الرحمن بن ابي يوسف يعقوب بن يوسف الاشتي الحافظ
قال حدثني ابي ثنا ابي ثنا هشام بن الوليد الرستمي عن الزبيدي اخبرني
بكر بن عبد الرحمن بن الحارث بن هشام وابو سلمة بن عبد الرحمن ان ابا هريرة
كان يكبر في كل صلاة المكتوبة وغيرها في رمضان وغيره ويكبر حين
يقوم ثم يكبر حين يركع ثم يكبر حين يرفع ثم يقول حين يرفع صلبه سمع الله
لمن حمده ربنا ولك الحمد وكان يفعل ذلك في كل ركعة ثم يقول حين ينهض من السجدتين
بعد الركعتين يكبر في كل ركعة حتى ينقضي صلاته ثم يقول حين ينصرف
من الصلاة والذي نفسي بيده لانا اقربكم شبها بصلاة رسول الله صلى الله
عليه وسلم ان كانت هذه لصلاته حتى فارق الدنيا ٥ رواه البخاري عن القعنبي

شبكة الألوكة www.alukah.net

عن شعيب عن الزهري عنهما ورواه أيضا عن يحيى بن بكير عن الليث عن عقيل عن الزهري
عن أبي بكر ورواه مسلم عن ابن رافع عن عبد الرزاق عن ابن جريج وعن ابن رافع عن
عبد الله بن نمير عن عقيل كلاهما عن الزهري عن أبي بكر ورواه البخاري أيضا عن إسماعيل بن أبي أويس
عن مالك عن الزهري عن أبي سلمة ورواه مسلم أيضا عن يحيى بن يحيى عن مالك عن الزهري
وعن حرملة عن ابن وهب عن يونس عن الزهري عن أبي سلمة مولد يونس هذا سنة
تسع وخمسين ومائة وتوفي بها يوم السبت لخمس بقين من ربيع الآخر سنة ثمان
وأربعين وستمائة سمع بمصر مشيخة الفراوي وإسماعيل بن سعد بن رقيقة الحافظ على
يوسف بن خليل أبو سعيد القصري الأديب توفي بدمشق يوم الخميس لخمس بقين من ذي القعدة
وكان قليل الرواية كتبت عنه شيئا من الأدب ثنا تلميذه لغيره من شعر المغاربة وتوفي
بالقاهرة ليلة الخميس العاشر من العشرين وشهر رمضان سنة إحدى وأربعين وستمائة
ودفن يوم الخميس بعد الظهر بسفح المقطم تغمده الله برحمته

باب الكنى من اسمه أبو بكر

أبو بكر بن سليمان بن علي بن سالم الحموي الحنفي الواعظ المعروف بابن النقاش
أخبرنا أبو محمد وأبو علي ابنا أبي بكر بن سليمان بن حمزة أخبرنا أبو طاهر بن أبي سعيد
بن أبي بكر بن إبراهيم القرشي الخشوعي قراءة عليه أنا السخاوي قال أنا سلام أبو بكر
علي بن المسلم بن محمد السلمي وكمال الدين أبو محمد عبد الله بن أحمد بن محمد بن كنانة
قالا أنا الفقيه أبو الفتح نصر بن إبراهيم بن نصر المقدسي أنا الفقيه أبو الفتح سليم بن أيوب
الشافعي أنا أبو عمر محمد بن الحسين بن محمد بن الحسين أنا أبو القاسم سليمان بن أحمد بن أيوب
الطبراني ثنا إبراهيم بن عبد الله العبسي ثنا يحيى بن سعيد العطار ثنا فضيل بن مرزوق عن عطية بن سعد
عن أبي سعيد الخدري عن النبي صلى الله عليه وسلم قال إن الله طيب لا يقبل إلا الطيب وإن الله تعالى أمر المؤمنين بما أمر به المرسلين فقال يا أيها الرسل كلوا من
الطيبات وقال يا أيها الذين آمنوا كلوا من طيبات ما رزقناكم ثم ذكر الرجل يطيل السفر أشعث أغبر يمد يديه إلى السماء يا رب
يا رب ومطعمه حرام ومشربه حرام وملبسه حرام وغذي بالحرام فأنى يستجاب له
تفرد بها سويد إلا أن أبا النضر أورد ومشربه حرام رواه مسلم في الزكاة عن
أبي كريب عن أبي معاوية عن الأعمش وأخرجه الترمذي في التفسير عن عبد بن حميد عن أبي النضر
عن فضيل وقال حسن غريب إنما نعرفه من حديث فضيل بن مرزوق المسلم بن كيسان
سنة سبع وخمسين ومائة وتوفي يوم الأربعاء سابع عشر ذي القعدة
سنة تسع وأربعين وستمائة ودفن من الغد يوم الخميس بسفح قاسيون عند والده
سمع أبا بكر بن عبد الدائم وعبد الله بن أحمد بن عبد الله بن المطهر أسامة بن مرشد بن علي
بن منقذ بن مقلد الكناني وأنشد سماعي إياها منه ومولد أخيه محمد الواعظ بدمشق
سنة ثلاث وستين وتوفي بها يوم الثلاثاء الثامن والعشرين من ذي القعدة
سنة ثمان وأربعين وستمائة وقد حدث عن فاطمة بنت سعد الخير سمع منها بمنزلها بحارة الديلم
بالقاهرة لقيته بحلب ولم أسمع منه **أبو بكر** بن أبي طالب بن مهنا بن
أبي سكندر أبي البركات ابن بطة وهو أمه يعرف بابن الشحرور نزيل دمشق
مات بها يوم الأربعاء سابع عشر ذي الحجة سنة ست وستمائة حدث
عن حنبل وغيره اشتبه في سماعه منه **أبو بكر** بن علي بن أبي بكر بن أبي محمد
بن بكر البغدادي الحريمي المعروف بابن الزاغوني ورد دخل أخبرنا أبو بكر بن علي بن أبي علي
بغداد أنا أبو حصين بن أبي بكر بن النقاش الموصلي قراءة عليه وأنا أسمع ببغداد أنا أبي
والقاسم بن عبد الله بن محمد بن عساكر الدمشقي قراءة عليه أنا أبو القاسم علي بن المحسن
بن أبي العلاء التنوخي أنا أبو بكر أحمد بن أبي شاذان الزاز أنا أبو القاسم عبد الله بن
محمد بن عبد العزيز البغوي ثنا أبو عبد الله أحمد بن محمد بن حنبل سنة ثمان وعشرين ومائتين ثنا يزيد
ثنا حماد بن زيد ثنا فرقد السبخي ثنا جابر بن زيد أنه سمع ابن عمر وابن عباس عن النبي
صلى الله عليه وسلم قال نهيت عن الظروف فاشربوا فيها واجتنبوا كل مسكر
رواه ابن ماجه في الأشربة عن محمد بن بشار عن يزيد بن هارون عن حماد بن سلمة عن فرقد
أبو بكر علي بن مكارم بن قتيبان الأنصاري الدمشقي أخو عمر أخبرنا أبو بكر
علي بن أبي علي قال أخبرتنا أم عبد الكريم فاطمة بنت الكافي سماعا أخبرنا محمد بن
أبي نصر الحميدي قراءة عليها وأنا أسمع قالت أنا الإمام أبو محمد الحسن بن محمد بن أبي نصر
الحميدي قاضي القضاة عبد الجبار بن أحمد أنا علي بن أحمد بن رزق ثنا أبو أحمد الرازي
ثنا محمد بن إسماعيل البخاري ثنا حسان بن حسان ثنا فرقد السبخي سمعت ابن عمر وابن عباس
عن النبي صلى الله عليه وسلم

طيب لا يقبل إلا الطيب وإن الله أمر المؤمنين بما أمر به المرسلين فقال يا أيها الرسل
كلوا من الطيبات واعملوا صالحا وقال يا أيها الذين آمنوا كلوا من طيبات ما رزقناكم
ثم ذكر الرجل يطيل سفره أشعث أغبر يمد يديه إلى السماء يا رب يا رب
ومطعمه حرام ومشربه حرام وملبسه حرام وغذي بالحرام فأنى يستجاب له
تفرد بها سويد إلا أن أبا النضر أورد ومشربه حرام رواه مسلم في الزكاة عن
أبي كريب عن أبي معاوية ورواه الترمذي في التفسير عن عبد بن حميد عن أبي النضر
عن فضيل وقال حسن غريب إنما نعرفه من حديث فضيل بن مرزوق المسلم بن كيسان
سنة سبع وخمسين ومائة وتوفي يوم الأربعاء سابع عشر ذي القعدة
سنة تسع وأربعين وستمائة ودفن من الغد يوم الخميس بسفح قاسيون عند والده
سمع أبا بكر بن عبد الدائم وعبد الله بن أحمد بن عبد الله بن المطهر أسامة بن مرشد بن علي
بن منقذ بن مقلد الكناني وأنشد سماعي إياها منه ومولد أخيه محمد الواعظ بدمشق
سنة ثلاث وستين وتوفي بها يوم الثلاثاء الثامن والعشرين من ذي القعدة
سنة ثمان وأربعين وستمائة وقد حدث عن فاطمة بنت سعد الخير سمع منها بمنزلها بحارة الديلم
بالقاهرة لقيته بحلب ولم أسمع منه **أبو بكر** بن أبي طالب بن مهنا بن
أبي سكندر أبي البركات ابن بطة وهو أمه يعرف بابن الشحرور نزيل دمشق
مات بها يوم الأربعاء سابع عشر ذي الحجة سنة ست وستمائة حدث
عن حنبل وغيره اشتبه في سماعه منه **أبو بكر** بن علي بن أبي بكر بن أبي محمد
بن بكر البغدادي الحريمي المعروف بابن الزاغوني ورد دخل أخبرنا أبو بكر بن علي بن أبي علي
بغداد أنا أبو حصين بن أبي بكر بن النقاش الموصلي قراءة عليه وأنا أسمع ببغداد أنا أبي
والقاسم بن عبد الله بن محمد بن عساكر الدمشقي قراءة عليه أنا أبو القاسم علي بن المحسن
بن أبي العلاء التنوخي أنا أبو بكر أحمد بن أبي شاذان الزاز أنا أبو القاسم عبد الله بن
محمد بن عبد العزيز البغوي ثنا أبو عبد الله أحمد بن محمد بن حنبل سنة ثمان وعشرين ومائتين ثنا يزيد
ثنا حماد بن زيد ثنا فرقد السبخي ثنا جابر بن زيد أنه سمع ابن عمر وابن عباس عن النبي
صلى الله عليه وسلم قال نهيت عن الظروف فاشربوا فيها واجتنبوا كل مسكر
رواه ابن ماجه في الأشربة عن محمد بن بشار عن يزيد بن هارون عن حماد بن سلمة عن فرقد
أبو بكر علي بن مكارم بن قتيبان الأنصاري الدمشقي أخو عمر أخبرنا أبو بكر
علي بن أبي علي قال أخبرتنا أم عبد الكريم فاطمة بنت الكافي سماعا أخبرنا محمد بن
أبي نصر الحميدي قراءة عليها وأنا أسمع قالت أنا الإمام أبو محمد الحسن بن محمد بن أبي نصر الحميدي
قاضي القضاة عبد الجبار بن أحمد أنا علي بن أحمد بن رزق ثنا أبو أحمد الرازي
ثنا محمد بن إسماعيل البخاري ثنا حسان بن حسان ثنا فرقد السبخي سمعت ابن عمر وابن عباس
عن النبي صلى الله عليه وسلم

[illegible] عن [illegible] وتسمر [illegible] فيها فاتي بمجمرة يتبخر بها وكان اذا
نام كثير العرق فتاخذ عرقه في قطنة في قارورة فتجعله في سكها
رواه مسلم وحديث الجهلاء عن انس ومن حديث اسحاق عن انس ومن حديث
سليمان عن ثابت عن انس مولد ابي بكر هذا في سنة تسع وتسعين وثمانمائة
في الصفر وشعبان ونوفي بالشارع ظاهر بعاهة عقمه [illegible] تسع
خلون من المحرم سنة سبع وستين وثمانمائة ودفن من الغد [illegible] المقطم

ابو بكر عمر بن سالم بن [illegible] الصوفي نزيل مكة قرأ على ابي بكر
عمر بن رباط خاتون بالمسجد الحرام اخبرك ابو الفرج يحيى بن [illegible] بن عبد الله البغدادي
قراءة عليه وانت تسمع انا ابو القاسم اسماعيل بن احمد بن السمرقندي انا ابو القاسم
اسماعيل بن مسعدة بن اسماعيل بن احمد بن ابراهيم انا اسماعيل بن محمد الجرجاني ح واخبرنا ابو الحسن
البغدادي عن ابي الكرم المبارك بن الحسن الشهرزوري عن ابن مسعدة انا ابو القاسم
حمزة بن يوسف بن ابراهيم السهمي الجرجاني انا محمد بن ابراهيم بن عالم الاصبهاني انا ابو عبيد
علي بن الحسن بن حبوية قاضي مصر بالرقة نا زيد بن اخرم نا اسماعيل بن ابي اويس نا مالك
[illegible] عن عبد الله بن عباس عن عبد الله بن عمر عن عبد الله بن عمر عن النبي صلى الله عليه
وسلم قال عبد الله بن عباس عن رسول الله صلى الله عليه وسلم اجود الناس كان واجوده
رواه النسائي عن [illegible] عن مالك بن انس عن علي بن المديني عن [illegible] التيمي عن ابي بكر
هذا [illegible] سمع الاول سنة سبع واربعين وثمانمائة

ابو بكر محمد بن ابي بكر بن عبد الله بن علي الحجي الهروي ثم الدمشقي الصالحي
[illegible] قرأت على ابي بكر محمد بن [illegible] بن ظاهر [illegible] اخبرك ابو علي حنبل بن عبد الله
[illegible] ابو القاسم [illegible] بن عبد الله [illegible] ابو علي [illegible]
[illegible] ابو بكر [illegible] بن عبد الله [illegible] احمد [illegible]
[illegible] ابو داود [illegible] ابو عوانة [illegible] الحكم وابو مسلم [illegible] عن عباس
[illegible] عن [illegible] بن زياد [illegible] السماع وعن [illegible]
[illegible] هذا [illegible] مسلم [illegible]

ابو بكر محمد بن [illegible] الكلبي قرأت على ابي بكر محمد [illegible]
[illegible] عبد الله [illegible] ابو القاسم عبد الله
محمد بن عبد الله [illegible] بن عبد الله [illegible]
[illegible] عبد الله [illegible] عبد الله [illegible]
[illegible]

اخبره انه سمع النبي صلى الله عليه وسلم يقول فيما يذكر من حجر والركن الاسود
ويناما في الدنيا حسنة وفي الآخرة حسنة وقنا عذاب النار رواه ابو داود عن مسدد
عن عيسى بن يونس ورواه النسائي عن يعقوب الدورقي عن يحيى بن سعيد عن ابن جريج
ولد ابو بكر هذا في النصف الاخير من شهر رمضان سنة سبع وتسعين وثمانمائة
وتوفي بطيبة في العشر الاول واخر ذي الحجة سنة سبع وخمسين وثمانمائة ودفن بالبقيع

ابو بكر موسى بن ابي بكر موسى بن نصر الله الخطيب الباعوني ثم الدمشقي مولده بها بعد

ابو بكر نصر الله بن محمد بن حسون بن يعيش العقيلي الدماني الحنفي هو شامي
الجعبري المولد الدمشقي المنشا مولده سنة تسع وثمانين وثمانمائة بقلعة جعبر جده عن جعبر

ابو بكر يوسف بن ابي الفتح يوسف بن هلال الاسكافي الحنبلي الفقيه المقرئ
المحدث المعروف بابن الزراد المتعزف بالناصح ربيعي في الرحلة والحلب
انشد لي صاحبي وربيعي في السفر والحضر لابي بكر يوسف الحراني بالمسجد الحرام
قال وجدت بخط الامام العلامة ابي محمد شمس الدين محمد بن قدامة المقدسي المعروف
بالمرقي ابياتا لنفسه على ظهر كتاب له في اصول الفقه يسمى روضة الناظر وجنة
مملوكة تملكني بمقلتها حور
ما ملت فرد جيدها غير التمني والشهد
فاذا تثنى بالجوا وعبرتني بالكسر
ورد مثل رحلها في زعمها احدى الكبر
فان تغش سيدتي في الزمان معتبر
يغني الزمان حسنها ويتيمها بالغيب
[illegible] شيء بنوى اما بمع اشتاق وضرر
[illegible] النوى فانه للعبد نعم المدخر

من اسمه ابو الحسن وابو الحسين ابو بكر

عبد العظيم بن ابي بكر بن اسماعيل بن احمد المصري الحنفي حدث بمصر وتفقه
الفاضل ابو الحسن الحصني من لفظه انا ابو عبد الله محمد بن عماد الحراني انا ابو
عبد الله بن غدير السعدي انا القاضي ابو بكر علي بن بكر الخلعي انا ابو محمد عبد
الله بن عمر البزاز انا ابو سعيد الاعرابي نا سعدان بن نصر نا سفيان بن عيينة عن
ابن المنكدر سمع انس بن مالك يقول صلينا مع رسول الله صلى الله عليه وسلم
الظهر بالمدينة اربعا وبذي الحليفة ركعتين اخبرناه عاليا ابو السلم
يوسف بن ابي محمد عبد المعطي بن منصور بن نجار بمنصور الازدي الغساني بسماعي
عليه شعرا لا يمكنه ربه في الرحلة الثانية وابو القاسم عبد الرحمن بن عبد المحسن
بن جعفر الصفراوي وعبد الرحمن بن مكي بن عبد الرحمن الكاتب اذنا قالوا اخبرنا
ابو طاهر احمد بن محمد بن احمد الحافظ قراءة عليه وقال انا الكاتب وانا حاضر في
شهر رمضان سنة اربع وسبعين وخمسمائة انا ابو الخطاب نصر بن احمد بن عبد الله
ابن البطر القاري فيما قرأت عليه ببغداد انا ابو جعفر عمر بن احمد بن عمرو البزاز
العكبري نا ابو جعفر محمد بن عمر بن علي بن حرب الطائي نا جدي نا علي
بن حرب بن محمد الطائي نا سفيان عن ابراهيم بن ميسرة سمع انس بن مالك يقول صلينا
مع النبي صلى الله عليه وسلم بالمدينة الظهر اربعا وبذي الحليفة ركعتين
وسفيان نا سفيان عن محمد بن المنكدر سمع انس بن مالك يقول صليت مع
رسول الله صلى الله عليه وسلم بالمدينة اربعا وبذي الحليفة ركعتين
رواه مسلم عن سعيد بن منصور وابو داود عن زهير والترمذي والنسائي
جميعا عن قتيبة بن سعيد عن سفيان بن عيينة عن محمد بن المنكدر وابراهيم بن ميسرة
انتهى ورواه البخاري عن ابي نعيم عن سفيان عنهما مولد المكثر في
جمادى الاولى سنة احدى وستين وستمائة بفسطاط مصر بجاره الحصنيين

ابو الحسين بن عبد الخالق بن عبد الله بن ملهم بن عبده بن

عبد الله بن ملهم بن العبوس الكناني الحسوسي المصري الاديب المراد
قرأت على ابي الحسين بن عبد الخالق بالقاهرة احمد بن الشحاذ ابو القاسم

هبة الله بن علي بن سعود الانصاري وابو عبد الله محمد بن حيدر بن حامد
قراءة عليهما وانت تسمع قال الاول انا ابو عبد الله محمد بن بركات بن هلال
اللغوي قال انا ابو الحسن علي بن الحسين بن علم الفراء قال اخبرتنا
ام الكرام فاطمة بنت احمد بن محمد بن حاتم المروزية بالمسجد الحرام بجاه الكعبة المعظمة
قالت انا ابو الهيثم محمد بن مكي بن محمد المكي الكشميهني نا ابو عبد الله محمد بن يوسف
بن مطر الفربري انا ابو عبد الله اسماعيل بن ابراهيم البخاري نا جعفر بن عبد الله
بن مروان انا هاشم بن هاشم انا عامر بن سعد عن ابيه قال قال رسول الله صلى الله
عليه وسلم من تطيب لله ولم يشمه فمن اصابه لم يجد ريحه وذلك اليوم رسم
ولا يشم وبه الى البخاري نا سعيد بن عفير نا ابن وهب عن يونس عن
ابن شهاب قال اخبرني ابو سلمة بن عبد الرحمن اخبرني جابر بن عبد الله قال كنا مع
رسول الله صلى الله عليه وسلم بمر الظهران نجتني الكباث فقال عليكم بالاسود
منه فانه ابطب فقيل اكنت ترعى الغنم قال نعم وهل من نبي الا رعاها
وانشدنا ابو الحسين لنفسه يمدح رسول الله صلى الله عليه وسلم

قلبي عن العذل والعذال مشغول ... والحب في الناس مجهول ومعقول
وكيف يعمل من امسى وناصره ... بعسكر الصد ممن رام مخذول
يا بانة الحي مذ اثمرت شمس ضحى ... جسمي نحيل وقلبي منك مخبول
اهيم من صبابتي في مخالسة ... من الرقيب ولبي منه مخبول
اصحى في الحب معذورا وهل عذل ... الغني اذا خاض بحر الحب معذول
جرى الهوى من فؤادي مدمعا فتنت ... بها وروح وصل سيف الهجر مقتول
رجل وجيد وولي الصبر من تحلة ... وعة عذري بما عانيت محلول
هيفاء اذا ما صحت يوما شمائلها ... فتنت بالتيه مشغول
دنى باطلها اذ سلا صارمها من لحظها ... ضارب ملعب مطاول
فقد تقابل البدر منها فهي مطلعة ... تعلوا على الشمس منها فهو اكليل
بحار فذاتها من شتا بدر كلها ... يستوي سايل فيه ومسؤول
وكيف يدرك والبدر المنير سنا ... التمام وعنه المحق معزول
لما افترقنا تباعدنا ولا عجب ... شرع الهوى حكمه حفظ وتبديل
ومنزل الوصل خال من تجمعنا ... ومنزل الهجر بالتفريق ما هو
والحب اوله مر واوسطه ... حلو واخره كالصب تعليل

علمنا أن الهوى يفنى ولذته تبقى أبدا وحدث المرء منقول
نصدت من كل خلود وزينته بنو قهر منه تعظيم وتبجيل
العين ترتع حتى أتاك بها جنات عدن وفزلى منه تشويل
حشى نظامه والبيد القصد والعزم والحزم والقود المسيل
مركاب وجنا ترى مد معاجها باعار غرضتها بالشد وتشليل
لى في الفيافي إذا ما خلت تعتها هادٍ من العزم ما تردية تشليل
وكيف من لرسول الله مطلبه يضل وهو له هادٍ ومأمول
هو النبي رسول الله أرسله والكفر يعرف والإسلام مجهول
ما ظهر الحق من الخلق مرسله به وسارت بذكراه الأقاويل
هو النذير وروح الله بشرنا به ومن قبل موسى والأناجيل
وجاء بالصدق والإيمان يعتري كذب بحق ومنه القول مقبول
حتى انطوت ظلم الكفار وانتشرت أنواره وله ما شاء مفعول
كنز الرسالة روح الوحي علمه كله من رب السماء إلى الأرض جبريل
فجاء بالكل من الله خالقنا حقا من الله إذ ما فيه تبديل
تنزيله عربي ما به عوج فدقام بالحق ما فيه أباطيل
عليه أنزل زور ولا كذب وكل شرع له حكم وتنزيل
هو الهدى وسبيل الحق ظاهره نور وباطنه بالنسك مغسول
محمد بالإله الله بشر والفوق إنه لمنه وهو محمول
قطب السموات والأفلاك منفرد أبدا عليه رداء العز مشدول
آله خلقوا من نوره ولهم على الحلة توبيخ وتفضيل
والخمر والوكر والنيب الحرام لهم وعنهم ذبت الطير الأبابيل
ولي عن النبي محمود ولا تحيى أحلهم بكتب الفيال والفيل
هذا النبي رسول الله أيده الكبرى لمعجزها في الخلق تبتيل
تباعد الأرض مدفوع السماء رفعت والشمس والبدر والزهر الأكاليل
والمنابر والغرلاء كابر والنصر المبادر والبيض لقوا هيل

نور تصفى من الأكدار جوهره مسبوق من الله بالتوحيد مسلول
في فتية من قريش في الوغى أسد لهم نفوس العادي بالظبى غيل
قوم هم الخمس أقيال كلهم حلم بالبذل البيض أجواد بها ليل
لهم رياح الأرواح العدى فلقت فتاكل بهم منها ومشكول
صبح إذا طلعوا ليل إذا نزلوا موت إذا قاتلوا عفو إذا سيلوا
وهم سر رسول الله كلهم في الحرب والسلم إذ يقضي مفاعيل
أعداؤهم من أيديهم وأرجلهم منهم قتيل ومطعون ومغلول
فاستحكموا السادة الأنصار واقتتلوا والشرك ولى ومنه الجد مفلول
ذا الذين لغير الله قد عبدوا بغزهم إذ هام الكفر مكبول
إن المغرلين في أذنيهم قصر من سيوفهم منهم بها طول
إن الذين لدين الله قد جحدوا أجسامهم بالظبى منهم خراديل
كذا اليهود من التوراة قد عرفوا محمدا أنه المختار والسول
ولعنة الله عنهم ما كفروا وهم إلى الآن جيل بعد هم جيل
ومن قتلهم قريش من استنها وخيل أنصارهم ثم الأراجيل
لا يغزوا إذا نالوا أعداءهم ولا يهم هلل في الحرب إن نيلوا
ما في الوفود إلى أوطان بشرهم مؤلون وبعد المال تنابيل
هم الكرام فلا يحصى ثناؤهم ولا حديثهم إن طال ممطول
مولده في الحسين في سنة خمس وستين وخمسمائة بمصر وتوفي بالقاهرة
في يوم الأربعاء السادس والعشرين من ذي القعدة سنة سبع وأربعين وستمائة

أبو الحسين بن أبي محمد بن أبي الطاهر الأنصاري المصري المعروف بابن

أمير الدولة نزلت على أبي الحسين بن أبي محمد بمنزلي بالقاهرة حرسها الله
أبو محمد جعفر بن أبي سعيد بن أبي محمد الأصبهاني وأمه من نسله في حجر رسول الله
صلى الله عليه وسلم بحضرة منبره الشريف أبا والدي أبو سعيد محمد بن أبي محمد
المشهور بابن سان الأصبهاني نزل عليه بأصبهان في مصاف سنة أحد
وخمسين وخمسمائة أنا أبو الفتح أحمد بن محمد بن أحمد بن سعيد الحداد قراءة عليه

انا الامام ابو سعيد محمد بن علي بن عمرو النقاش الحنبلي الحافظ انا احمد بن ابرهيم
الحسن بن سفيان نا قتيبة بن سعيد نا مالك بن جعفر واخبرتناه عالية ام الكرم
فاطمة بنت محمد بن ابي سعد البغدادي بقراءة والدي عليها قالا انا ابو عمار
سعيد بن احمد العيار نا ابو الحسين احمد بن محمد بن عمر المنادي انا ابو العباس محمد بن
اسحاق السراج نا قتيبة بن سعيد نا اسماعيل بن جعفر عن عبد الله بن دينار
عن ابي صالح عن ابي هريرة ان رسول الله صلى الله عليه وسلم قال مثلي ومثل
الانبياء قبلي كمثل رجل بنى بنيانا فاحسنه واكمله الا موضع لبنة
من زاوية فجعل الناس يطوفون به ويعجبون له ويقولون هلا وضعت هذه
اللبنة فانا تلك اللبنة وانا خاتم النبيين قال ابو جعفر اخرجه الائمة مالك
البخاري والقشيري على الموافقة عن قتيبة بن سعيد قلت اخبرناه اعلى
من هذا بدرجة ابو بكر البغدادي عن ابي العباس احمد بن محمد المكي انا ابو علي
الحسن بن عبد الرحمن الشافعي انا ابو بكر احمد بن ابرهيم المكي انا ابو جعفر محمد بن ابرهيم
الدبيلي نا ابو صالح محمد بن ابي الازهر المكي نا اسماعيل بن جعفر انا عبد الله بن دينار
عن ابي صالح السمان عن ابي هريرة ان رسول الله صلى الله عليه وسلم قال مثلي
ومثل الانبياء قبلي كمثل رجل بنى بيتا فاحسنه واجمله الا موضع لبنة
من زاوية فجعل من مر من الناس يطوف به ويعجب منه ويقولون
هلا وضعت هذه اللبنة فانا اللبنة وانا خاتم النبيين رواه النسائي عن علي
بن حجر عن اسماعيل بن جعفر وقد روي هذا من وجه آخر اخبرناه
عبد الله بن حمد بن عبد الله بن علي بن عيسى العامري في كتابه انا ابو الحسن
الداودي انا ابو محمد بن حيويه انا ابو عبد الله الفربري انا ابو عبد الله البخاري قال نا
[illegible] بن سعيد بن مينا عن جابر بن عبد الله قال قال النبي
صلى الله عليه وسلم [illegible] مثلي كمثل رجل بنى دارا فاكملها واحسنها
الا موضع لبنة فجعل الناس يدخلونها ويتعجبون ويقولون هلا وضعت اللبنة
رواه الترمذي [illegible] عن البخاري بموضع موافقة عالية بدرجة كان سمعه

من اسمه ابو العباس

[illegible] الشيخ معروف بن ابي المحروق [illegible] اسماعيل

ابو محمد عباس بن عمر بن المحروق قراءة عليه انا ابو العباس بن عمر بن نصر بن نبيل بن
ارض العراق من عمل جبل اخبرنا ابو حفص عمر بن كرم بن ابي الخير الدينوري
قراءة عليه سنة اربعين وست مائة نا ابو الفتح عبد الملك بن ابي القاسم بن ابي سعد الكروخي
انا القاضي ابو عامر محمود بن القاسم الازدي وغيره ح واخبرنا عالية ام الخير
ابي الفتح البصري عن ابي جعفر الصيدلاني عن ابي عامر الازدي انا ابو محمد عبد الله
بن محمد بن اسحاق انا ابو العباس محمد بن احمد المحبوبي انا ابو عيسى محمد بن عيسى الترمذي نا
بشر بن معاذ العقدي البصري نا ابو عوانة عن زياد بن علاقة عن اسامة بن
شريك قال قالت الاعراب يا رسول الله الا نتداوى قال نعم يا عباد الله تداووا
فان الله لم يضع داء الا وضع له شفاء او دواء الا داء واحدا قالوا يا رسول الله
وما هو قال الهرم قال ابو عيسى حسن صحيح غريب وقد روي البنا موافقة له في
اخبرناه الامام ابو الحسن السمسم الساوي قراءة عليه وانا اسمع عودا على بدء
انا ابو طاهر احمد بن محمد الحافظ انا الامام ابو بكر احمد بن محمد بن بجويه
النيجوي بنيجان انا ابو طالب يحيى بن علي الطيب الدسكري بحلوان نا ابو احمد محمد بن
احمد الغطريفي نا ابو الحسن احمد بن محمد بن الناجد الجرجاني نا بشر بن معاذ العقدي
نا ابو عوانة عن زياد بن علاقة عن اسامة بن شريك قال قالوا يا رسول الله انتداوى
قال نعم يا عباد الله تداووا فان الله لم يضع داء الا وضع له شفاء الا داء واحدا
قالوا يا رسول الله وما هو قال الهرم رواه عن اسامة بن شريك قال قالوا
يا رسول الله ما احسن ما اعطي الانسان قال خلق حسن اخرجه ابو داود
والنسائي حديث التداوي من رواية معمر عن زياد اخبرناه
ابو الفرج عبد اللطيف بن المبارك العدل سماعا انا ابو الحسن علي بن عبد اللطيف
شفاها بغداد قال انا ابو الفتح عبد الله بن عبد الله بن عبد الرزاق بن شاذان الدباس
قال انا ابو احمد بن حمدان قال انا ابو بكر احمد بن المظفر بن حبوش
النهاري انا ابو علي الحسن بن احمد بن شاذان نا ابو بكر بن العباس بن عيسى البزاز في الطريق
من حديثه نا عبد الملك بن محمد نا بشر بن عمر وسعيد بن عامر قال نا شعبة عن
زياد بن علاقة عن اسامة بن شريك قال اتيت النبي صلى الله عليه وسلم وبين يديه
اصحابه كانما على رؤوسهم الطير فسلمت ثم جلست فجاء الاعراب

فسألوه عن الأدوية فقال عباد الله تداووا فإن الله ما أنزل داء
إلا أنزل له شفاء إلا داء واحدا الهرم وكان أسامة بن شريك يقول وهو
شيخ كبير أتتكم الأعراب يا رسول الله هل
علينا حرج في كذا وكذا فقال عباد الله رفع الله الحرج إلا امرأ اقترض
من امرئ مسلم ظلما فذاك الذي حرج وهلك قالوا يا رسول الله ما خير ما أعطي
الناس قال خلق حسن رواه أبو داود في الطب عن حفص بن عمر العدني
عن شعبة إلى قوله الهرم ورواه النسائي عن محمد بن عبد الله عن خالد
عن شعبة وأخبرناه أيضا أبو الحسن البصري أنا أبو طاهر السلفي
أنا أبو يعلى محمد بن عبد العزيز بن عبد الله الخياط أنا أبو العباس عبد الملك
بن محمد بن عبد الله بن بشران أنا أبو محمد عبد الله بن الحسن بن محمد المعدل نا
أبو بكر محمد بن سليمان بن الحارث الواسطي نا عبد الله بن رجاء الغداني أنا
إسرائيل بن زياد عن علقمة عن أسامة بن شريك قال شهدت النبي صلى الله
عليه وسلم وأتاه الأعراب فقالوا أعلينا حرج في كذا في الشيء
الهين فقال يا عباد الله وضع الله الحرج إلا رجلا
اقترض امرأ مسلما ظلما فذاك الذي حرج وهلك قالوا فتداوى
يا رسول الله قال نعم فتداووا فإن الله لم يضع داء إلا وضع له شفاء
غير داء واحد وهو الهرم قالوا يا رسول الله ما خير ما أعطي
العبد قال خلق حسن رواه ابن ماجه في الطب عن أبي كريب عن أبي معاوية
أخلق عن زياد بن علاقة وأخبرناه أيضا عن زياد بن خليل
أنا أبو سعيد الزراد أنا أبو علي الحداد أنا أبو نعيم الحافظ قال نا
أبو العباس الأصم نا [illegible] نا محمد بن حماد نا عبد الله بن أحمد بن حنبل
[illegible] نا محمد بن المثنى نا عمرو بن عاصم قال نا
[illegible] نا حماد عن زياد بن علاقة عن
[illegible] قال شهدت رسول الله صلى الله عليه وسلم في حجة الوداع
[illegible] فقالوا
[illegible] قال الأعرابي يسعى على أخرى ثم سأله
[illegible] ثم أتاه آخر فقال يا رسول الله

تصيبنا الطوارئ فما نطفر بها حرج ثم أتاه آخر فقال أنتداوى قال
أدخل ولا حرج قال فإنا نسألوه عن شيء إلا قال لا حرج لا حرج ثم
قال فداووا فإن الله لم يضع داء إلا وضع له شفاء
وهلك وقال ما أنزل الله داء إلا أنزل له دواء إلا الهرم
قوله إلا من اقترض يروى بالقاف والصاد المعجمة والقرض وهو
القطع وبالفاء والضاد المعجمة والفرض وهو القطع أيضا
وبالفاء والصاد المهملة من الفرص وهو القطع أيضا ومنه
وهي النهزة فقال افترصها انتهزها أراد الأمر تكرمن عرض
ظلما بالغيبة والرقيعة ونال منه وقطعه بالغيبة وهو افتعال
من القرض أو القرض أو الفرص قال ابن الأثير ولو روي بالفاء والضاد
المهملة من الفرض لكان له وجه والفارصة الكلمة المؤذية
والفارص البزاز الحاسر الذي يقرض الناس بموضته

من اسمه أبو علي وأبو الفتح وأبو القاسم

وأبو المعالي أبو علي بن أبي الحسن علي بن محمد بن عبد الله

المدني ابن سكندر بن أبي المؤيد قرأت على أبي علي علي بن سكندر

أخبرك أبو الحسن أبي الكرم المكي قراءة عليه وأنت تسمع أنا أبو الفتح
عبد الملك بن أبي القاسم بن أبي سهل الكروخي أنا القاضي أبو عامر محمود بن
القاسم الأزدي وغيره ح وأخبرنا عالنا أبو الحسن البصري عن أبي جعفر
الصيدلاني عن أبي عامر الأزدي أنا أبو محمد عبد الجبار بن محمد المروزي
أنا أبو العباس محمد بن أحمد المحبوبي أنا أبو عيسى محمد بن عيسى الترمذي نا
أبو كريب نا عبدة بن سليمان عن محمد بن عمرو عن أبي سلمة عن أبي هريرة قال قال
رسول الله صلى الله عليه وسلم لولا أن أشق على أمتي لأمرتهم بالسواك
عند كل صلاة رواه النسائي في الصوم عن علي عن أسامة بن عبد الله بن عبد
الله بن محمد بن عمر الباوردي أنا أحمد بن الحلو المولد وأنا أبو
[illegible] علي بن أبي الفتح الباوردي [illegible]

ابو الفرج المعوالي الاصبهاني قراءة عليه وانا اسمع بحلب قال انا
ابو علي الحسن بن احمد بن الحسن الحداد قراءة عليه وانا حاضر قال انا
ابو نعيم احمد بن عبد الله بن احمد الحافظ انا ابو الحسن احمد بن القاسم
الريان قال نا احمد بن اسحاق بن ابراهيم بسط شروط الشيخين
قال حدثني ابي عن ابيه عن جده نبيط عن النبي صلى الله عليه وسلم
قال احبوا البنات فانا ابو البنات ان الرجل اذا ولد له ابنة
هبط اليها ملكان فمسحا على ظهرها وقالا ضعيفة خرجت
من ضعيفة واعان عليها لم تزل معانا عليه الى يوم القيامة
وبه عن النبي صلى الله عليه وسلم قال اول من اضاف الضيافة
ابراهيم صلى الله عليه وسلم واول من لبس السراويل ابراهيم واول من
اختتن ابراهيم بالقدوم وهو ابن ثمانين سنة وبه عن النبي
صلى الله عليه وسلم قال اتاني جبريل فقال يا محمد ان الله يقرأ عليك السلام
ويقول وعزتي وجلالي لا اعذب احدا سمى باسمك بالنار يا محمد
عن النبي صلى الله عليه وسلم قال الجنة روضة ورياض الجنة
خزائن الله في ارضه وبه عن النبي صلى الله عليه وسلم قال الحرير
حرام الباردي على ذكور امتي وحل لاناثها وبه
يوم الاربعاء الحادي عشر من جمادى الاولى سنة احدى عشرة
وستمائة ودفن بباب حرب وصلى عليه محمد بن طلحة امامنا

ابو القاسم عبد الله بن عبد الرحمن الصقلي الواقفي كتب
عن ابي طاهر بن سكينة له تصانيف معروفة اوقات الصلوة
قرأت على ابي القاسم الواقفي بن سكينة اخبرنا ابو الفضائل
عبد الله بن اسماعيل قراءة انا ابو الحسن علي بن خلف بن معزوز
الشيرازي انا الحافظ ابو محمد عبد الله بن احمد بن السمرقندي

ابو المعالي بن عبد الله بن علي بن عمار المازري التميمي
المحرزي المازري المالكي الضرير قرأت على ابي المعالي
المسند ابي محمد عبد الله بن ابي الحسن علي المازري بالاسكندرية
اخبرنا ابو روح المطهر بن ابي بكر الحسن بن محمد الهروي قراءة عليه
وانت تسمع انا ابو السعد هبة الله بن عبد الله بن الاخوة
هو ابن المشبري انا الشيخ ابو سعد شبيب بن احمد بن محمد بن
حسنان النيسابوري والشيخ ابو محمد عبد الحميد بن عبد الله الكبري
قالا انا ابو نعيم عبد الملك بن الحسن الاسفرايني انا ابو عوانة
يعقوب بن اسحاق الهروي نا يونس بن عبد الاعلى نا ابو شعيب
حرب قال نا سفيان بن عيينة عن الزهري عن سهل بن سعد
يقول اطلع رجل في جحر من حجر رسول الله صلى الله
عليه وسلم ومعه مدرى يحك به رأسه فقال لو اعلم
انك تنظر لطعنت به في عينك انما جعل الاذن من اجل البصر
مراجل النظر رواه البخاري عن آدم عن ابن ابي ذئب
وعن علي بن سفيان وعن مسدد عن الليث ورواه مسلم
عن يحيى بن يحيى ومسدد وابي الربيع عن الليث وعن حرملة عن
ابن وهب عن يونس ورواه ايضا من حديث معمر ورواه
عبد الرزاق عن سفيان ورواه النسائي عن مسدد عن الله
حسنهم عن ابن شهاب الزهري مع تقدم ابو المعالي
لله الثالث والعشرين من شهر ربيع الاول سنة ثمان وخمسين
وستمائة بالاسكندرية ودفن بالقرافة

آخر الجزء الرابع والاربعين وهو آخر مجلد
العصر عثمان بن مودود بخط الدمياطي رضي الله عنه

شبكة الألوكة
www.alukah.net