شبكة الألوكة
www.alukah.net

مكتبة الأستاذ الدكتور محمد بن تركي التركي

مخطوطة

المحدث الفاصل بين الراوي والواعي

المؤلف

الحسن بن عبدالرحمن بن خلاد (الرامهرمزي)

الملاحظات

- أصل هذه النسخة في المكتبة الظاهرية.

شبكة الألوكة
www.alukah.net

ابراهيم التيمي هو ابن يزيد عن عائشة جزء شلاء وعن أنس وغيره ومجهول
وعنه الأعمش وشعبة البطين وعدة مات ٩٢

ابراهيم النخعي هو ابن يزيد أبو عمران الفقيه عن خالد الأسود وعلقمة
والأسود وعائشة وعنه الحكم ومنصور والأعمش ٩٦

ت ابراهيم راهم أبو إسحق البلخي الزاهد عن منصور وأبي إسحق وطائفة
وعنه بقية وأبو إسحق الفزاري وجمع ١٦٣

أنشدونا الحافظ المنذري
من حاز العلم وذاكره صلحت دنياه وآخرته
فاقرأ بالعلم مدى الدهر فحياة العلم مذاكرته

الحمد لله

مؤلفه هو الإمام الحافظ الناقد أبو الحسن عبد الرحمن بن حماد
الأزدي كتاب الجرح والتعديل روى عن أبيه وأبي خليفة ويونس بن حبيب
وروى عنه ابن عدي وابن حبان والحافظ أبو أحمد الحاكم وغيرهم مات سنة ٣٣٦ هـ

أسماء الرواة ٣٢١ — أخوه ٣٢١ — ٣٢١ — ٣٢١

أسماء الشيوخ هو أستاذ روى
عن أبي جعفر الطبري وعبد الله بن أحمد
الأسدي وأبي سعيد الأشج وأبي زرعة
وأبي داود والنسائي ٢١٣ والمثنى بن أنس

الحمد لله
سمع جميع الحديث الأصل
مرآة جمعه شيخنا الإمام الأوحد الحافظ
برهان الدين أبو جعفر محمد خليل شيخ الإسلام
الشيخ عماد الدين [illegible]
محمد خطاب الناجي وسمعه الأجزاء
الأول على الشيخ محيي الدين عبد الوهاب
محمد عبد الرحمن مخلوف الرحبي
محمد علي أبي الفضل جعفر علي هبة الله
الحلبي كاتبه حسن الشافعي سلمان

[illegible]

[illegible] سنة [illegible] واحدة وستين ومائتين هو [illegible] محمد بن عبد الله بن موسى
ابي محمد سهل بن موسى الدورقي هو ابن [illegible] البصري الزاهد من كبار [illegible] وابن محمد بن عبد الله
بن [illegible] وعبد الله بن [illegible] والزاهد من كبار [illegible] والمشتغلين [illegible] والسنن [illegible] شيوخ
[illegible] عبد الله بن [illegible]
عبد الله بن محمد بن سعدان الغزاز من كبار الثقات [illegible] بن [illegible] والمشتغلين
[illegible] والمشتغلين [illegible] المشتغلين [illegible] والمشتغلين [illegible]
موسى بن [illegible] بن [illegible] بن [illegible]
موسى بن [illegible] بن [illegible]
موسى بن [illegible] بن [illegible]
موسى بن [illegible] بن [illegible]

ابو علاثة بن [illegible] بن [illegible] بن [illegible] وعنه [illegible] محمد بن عبد الله بن علاثة
[illegible] الدارمي عن زنبور [illegible]
[illegible] بن [illegible]
[illegible] بن [illegible]
[illegible] بن [illegible]

عبد الله بن [illegible] بن [illegible] بن [illegible] بن محمد بن عبد الكبير [illegible] الشيخ [illegible] الغول [illegible]
[illegible] بن [illegible] بن [illegible] بن [illegible] بن [illegible] بن [illegible] بن [illegible] بن [illegible] بن [illegible]
[illegible] بن [illegible] بن [illegible] بن [illegible] بن [illegible] بن [illegible] بن [illegible] بن [illegible]

[illegible] بن [illegible]
[illegible] بن [illegible]
[illegible] بن [illegible]
[illegible] بن [illegible]
[illegible] بن [illegible]
[illegible] بن [illegible]
[illegible] بن [illegible]
[illegible] بن [illegible]

[illegible] عن هشيم وزيد بن زريع عنه م د ت ق سنة ٢٤٦

[illegible] العبدي مولاهم النيسابوري عن ابن عيينة وابي خيثمة وعبد الرزاق عنه س ق وابن خزيمة سنة ٢٤٧

[illegible] الترمذي عن علي بن عبد وابي عاصم عنه خ ت وابن خزيمة سنة ٢٤٩

[illegible] الطرسوسي عن المبارك والفضل بن موسى عنه ع وابن ماجه وابن خزيمة سنة ٢٣٠

[illegible] الرباطي المروزي الاشقر عن وكيع وعبد الرزاق عنه م وابن ماجه وابن خزيمة

[illegible] ابو جعفر الدارمي عن النضر بن شميل ووهب بن جرير والعقدي عنه ع سوى س وابن خزيمة

[illegible] ابو الحسن الزهادي عن حسين الجعفي ومحمد بن بشر عنه س وابو عوانة سنة ٢٦١

[illegible] ابو جعفر القطان عن يحيى بن سعيد وابي معاوية وابن فضيل عنه ع م د ق سنة ٢٦٤

[illegible] ابو جعفر الطبري المصري عن ابن عيينة وابن وهب عنه ق د وابن ابي داود سنة ٢٤١

[illegible] ابو عبد الله البرقي عن ابن ابي ذئب وعاصم بن محمد والثوري عنه م

[illegible] ابو مسعود الضبي الرازي عن ابي اسامة وسهيل بن ابي حزم عنه د والفريابي سنة ٢٤٨

[illegible] ابو الاشعث العجلي البصري عن حماد بن زيد وفضيل عنه ت س ق سنة ٢٥٣

[illegible] ابو جعفر الاسدي عن هشيم وعباد بن عباد عنه ع لكن ابو اسامة وابن خزيمة سنة ٢٤٤

ابراهيم بن سعيد الجوهري عن ابن عيينة وعبد الوهاب عنه م عو قبل د ق سنة ٢٤٩

ابراهيم بن عبد الله بن حاتم الهروي ببغداد عن هشيم وابن عيينة وجعفر عنه ت ق والفريابي

ابراهيم بن موسى الفراء الرازي الاصل نزيل اليمن عن ابي الاحوص وعبد الواحد بن زياد عنه ع د

ابراهيم بن يعقوب السعدي الجوزجاني عن حسين الجعفي ويزيد بن هارون عنه س

وابن خزيمة وابن جرير سنة ٢٥٩

اسحاق بن ابي اسرائيل ابراهيم المروزي عن حماد بن زيد وبشر بن عبد الله وعنه [illegible] وابو زرعة

اسحاق بن منصور الكوسج عن ابن عيينة وعنه م ت س ق سنة ٢٥١

[illegible]

الحمد لله قرأ السماع على الحافظ العالمة برهان الدين ابراهيم بن محمد بن سليمان بن الحجي هذا الجزء الاول فقط
مني الامام العالم ابي محمد عبد الوهاب بن محمد بن عبد الرحمن القرشي المالكي الاسكندري تابعه
بجميع الكتاب على ابي القسم عبد الرحمن بن مخلوف [illegible] تابعه على جعفر سنة في ليلة الاحد
سابع عشري صفر سنة اثنين وثمانين وسبعمائة بثغر الاسكندرية وجازه

وله اجازة مني اجازة الرابع والخامس في يوم سابع عشر ذي الحجة سنة ٧٨٢ بثغر الاسكندرية
وله اجازة مني اجازة الثاني والثالث سنة في يوم الاحد ٢٦ صفر سنة ٧٨٢

نسخ وعارض به
الحمد لله عبد الرحمن الدرديري

الجزء الاول من كتاب الفاصل بين الراوي والواعي

تصنيف القاضي ابي محمد الحسن بن عبد الرحمن بن خلاد الرامهرمزي

رواية القاضي ابي عبد الله احمد بن اسحق بن خيران النهاوندي عنه

وعنه ابو الحسن علي بن احمد بن علي الغالي المودب

الحافظ ابو طاهر احمد بن محمد السلفي

عن ابي الحسن المبارك بن عبد الجبار بن احمد الصيرفي الطيوري عنه

سماعا على عبد العزيز بن عبد الواحد بن علي بن سرور المقدسي تغمده الله بالرحمة

وعلي عنه

[illegible]

[illegible] هذا الكتاب الموسوم بالمحدث الفاصل للرامهرمزي [illegible]
[illegible] ابي الفتح محمد بن عبد الرحيم بن عساكر القرشي [illegible]
[illegible] الامام العالم المتقن المحصل الحافظ محدث الحديث [illegible]
[illegible]

[illegible]

شبكة الألوكة
www.alukah.net

بسم الله الرحمن الرحيم ولا حول ولا قوة الا بالله العلي العظيم

الحمد لله الإمام الحافظ شيخ الإسلام أبو الفضل أحمد بن علي بن حجر العسقلاني
أنا أبو الحسين المبارك بن عبد الجبار بن أحمد الصيرفي ببغداد في شهر رمضان من سنة أربع
وخمسين وأربعمائة فرواه عليه قيل له أخبركم أبو الحسن علي بن أحمد بن علي الفالي
إقرارا عليه فأقر به أنا القاضي أبو عبد الله أحمد بن إسحاق بن بهلول التنوخي وقد أتى
القاضي أبو محمد الحسن بن عبد الرحمن بن خلاد الرامهرمزي قال

الحمد لله ولا إله إلا الله وعلى محمد نبي الله وآله صلوات الله

اعترضت طائفة ممن تشتغل بالحديث وببعض أهله فقالوا بتنقص أصحاب الحديث
والآراء بهم وأسرفوا في ذمهم والقول عليهم وقد سترف الله الحديث وأهله
وأعلى مراتبه وحكمه على كل محله. فذمه على كل علم ورفع من ذكر
من حمله وعني به فهم عضد الدين وملاك الحجة وكيف لا يستوجبون الفضيلة
ولا يستحقون الرتبة الرفيعة وهم الذين حفظوا على الأمة هذا الدين وأخبروا
عن أنباء التنزيل وأتبعوا ناسخه ومنسوخه ومحكمه ومتشابهه وما
عظمه الله جل وعز من شأن الرسول فعلموا سرائره ودونوا مشاهده
وصنفوا علامته ودلائله وحققوا مناقب عترته ومآثر آبائه وعشيرته
وحاجاته وسير الأنبياء ومقامات الأولياء وأخبار الشهداء والصديقين وعبروا
عن جميع فعل النبي صلى الله عليه وسلم في سفره وحضره وظعنه وإقامته
وتنقلاته من مقامه ولفظه وإشارته وتصريحه وصمته ونطقه ونهوضه
وقعوده ومأكله ومشربه وملبسه ومركبه وما كان سبيله
في حالي الرضا والسخط والإنكار والقبول حتى العلامة من طرفه

ما كان يصنع بها والتخاعة من فيه إن كانت وحيثما وما كان يقوله عند
كل فعل يحدثه ويفعله عند كل موقف ومشهد يشهده بعظمة الله صلى الله
عليه وسلم ومعرفته بأقدار ما ذكر عنه وأسند إليه ممن عرف للإسلام حقه
وأوجب للرسول حرمته أكبر أن يحتقر من عظم الله شأنه وأعلى مكانه
وأظهر محنته وأبان فضيلته ولم يرق بطعنه إلى حزب الرسول وأتباع الوحي
وأوعية الدين وبقية الأحكام والقرن الذين ذكرهم الله عز وجل في التنزيل
فقال والذين اتبعوهم بإحسان فإنك إن أردت التوصل إلى معرفة هذا القرن لم يدركهم
لك إلا رأي للحديث محفوظ به أو دخل في جملة أهله ومن سواء ذلك فوربك بهم أعلم
وقد كان بعض شيوخ العلم ممن جلس مجلس الرياسة واستحق بها علمه وفضله لحقه
عدية السلام جفا من أهل الحديث جفا قلق عنده وغمه ما شاهده من عقد
المجالس ونصب المنابر لعيبه وتحدث الناس في مجالس من لا يدانيه في علمه ومحله
وعرض بأصحاب الحديث في كلام له نفث به بعض ما صنف وما ابتدع المحدث
حتى إذا بلغ الثمانين من عمره وكان مصيره إلى قبره قيل عند الشيخ حديث غريب
فأنكره فلم يمض هذا القول من عمره ما نفض من نفسه لظهور العصبية فيه
ولا تشاغل في أكثر ما وعاه كسد وأكثر الرواية عنه على طبقة لا يعرفون
إلا الحديث ولا يحملون سواه وهم غيبون رجاله ليس فيهم أحد يذكر بالدراية
ولا يحسن غير الرواية فلا أدب بأدب العلم وخفض جناحه لمن يعلق بشيء منه

شبكة الألوكة
www.alukah.net

لم يبهرج سيوخه الذين عنهم اخذوهم تصدّوا وفي الفقها حضوفهم من
الفضل ولم يتحسن الرواة حضوفهم من النقل ورغب الرواة في الفقه والمتفقهه
في الحديث وقال بفضل الفريقين وحثّ على سلوك الطريقين فانهما يكملان
اذا اجتمعا وينقصان اذا افترقا تمسكوا بحبل الله المتين سمعتم صلى الله
عليه وسلم وعيوا معانيه وتفقهوا به وتأدبوا باداب وعوا ما به تعبرون
من تتبع الطرق وتكثير الاسانيد وتطلب شواذ الاحاديث وما دلسه
المحابين بتليل فيه المغفلون واجتهدوا في ان تؤتوا حقه من التهذيب
والضبط والتقويم لتسرفوا به في المشاهد وتطلق السنتكم في
المجالس ولا تجفلوا بمن يعترض عليكم حسدا على ما اتاكم الله من
فضله فان الحديث ذكر لا يحبه الا الذكران ونسب لا يجهل
بكل مكان وكفى بالمحدث شرفا ان يكون اسمه مقرونا باسم النبي
صلى الله عليه وسلم وذكره منصله بذكره وذكر اهل بيته واصحابه
ولذلك قيل لبعض الاشراف نراك تشتهي ان تحدث فقال اولا احب
ان يختم اسمي واسم النبي صلى الله عليه وسلم في سطر واحد وحسبك
جملا عصبة منهم علي بن الحسين عليه السلام ومن يليه من ذريته
واهل بيت النبي صلى الله عليه وسلم واما المهاجرون والانصار والتابعين
باحسان واهل الزهاد والعباد والفقهاء والخلفاء ومن لا يدخل

من العلماء النبلاء والفضلاء والاشراف وذوي الاخطار وكيف بمن يسميهم الحشوية
والرعاع ويزعم انهم اغثاء وحمله اسفار والله المستعان

باب فضل الناقل لسنة رسول الله صلى
الله عليه وسلم حدثنا ابو جعفر محمد بن الحسين الوادعي قاضي الكوفة
نا احمد بن عيسى بن عبد الله ابو طاهر نا ابن ابي فديك نا هشام بن سعد عن زيد بن اسلم
عن عطاء بن يسار عن ابن عباس قال سمعت علي بن ابي طالب يقول خرج علينا رسول الله صلى
الله عليه وسلم فقال اللهم ارحم خلفائي قلنا يا رسول الله ومن خلفاؤك قال الذين
يروون احاديثي وسنتي ويعلمونها الناس حدثنا عبد الله بن محمد بن باك
الشيباني نا عمرو بن مرزوق نا شعبة عن عمرو بن سلمان عن عبد الرحمن بن ابان بن عثمان عن
ابيه عن زيد بن ثابت ان النبي صلى الله عليه وسلم قال نضر الله امرا سمع منا حديثا فبلغه
غيره فرب حامل فقه غير فقيه ورب حامل فقه الى من هو افقه منه ثلث
لا يغل عليهن قلب مسلم اخلاص العمل لله ومناصحة اولي الامر ولزوم الجماعة
فان دعوتهم تحيط من ورائهم يقال يغله ويغل غله يغل اذا كان ذا غش
واغل يغل اذا كان ذا غدر ويقال ليس على المؤمن غير المغل ضمان يعني غير
الخائن وانشد

حنثت نفسك بالوفا ولم تكن بالغدر خائنة فغل الاصبح

فمن قال يغل حمله من الغل وهو الضغن والعداوة ومن قال يغل حمله من الاغلال
من الخيانة حدثنا عبد الله بن احمد بن معدان الغزال نا محمد بن غالب
الانطاكي نا حجاج بن محمد حدثني شعبة عن عمرو بن سلمان عن عبد الرحمن بن ابان

عن أبيه قال خرج زيد بن ثابت من عند مروان بن الحكم نصف النهار وقلنا ما خرج
هذه الساعة إلا لشيء سأله عنه قال الرجل سألني عن أشياء سمعتها من رسول الله
صلى الله عليه وسلم سمعت رسول الله صلى الله عليه وسلم يقول نضر الله امرأ
سمع مناحديثا فبلغه ثم ذكر نحوه حدثنا محمد بن عبد الله
الحضرمي ثنا إسحق بن إبراهيم البغوي ثنا داود بن عبد الحميد ثنا عمرو بن قيس عن عطية
عن أبي سعيد قال خطب رسول الله صلى الله عليه وسلم وقال نضر الله عبدا
سمع مناحديثا فبلغه كما سمعه حدثنا محمد بن الحسين الجعفي
ثنا عباد بن يعقوب ثنا عمرو عن سماك عن عبد الرحمن بن عبد الله بن مسعود
عن أبيه قال قال رسول الله صلى الله عليه وسلم نضر الله امرأ سمع مناحديثا فبلغه
كما سمع فإنه رب مبلغ أوعى له من سامع حدثنا الحضرمي
ثنا يحيى الحماني ثنا الأحوص عن سماك عن عبد الرحمن بن عبد الله عن أبيه قال قال
رسول الله صلى الله عليه وسلم نضر الله امرأ سمع مقالتي فبلغها فرب حامل فقه
إلى من هو أفقه منه ورب حامل فقه غير فقيه حدثنا محمد بن يوسف
ثنا عبد الله بن أبي الشيخ ثنا حماد بن سلمة عن سماك عن عبد الرحمن بن عبد الله عن
عبد الله بن مسعود قال قال رسول الله صلى الله عليه وسلم نضر الله رجلا
سمع منا كلمة فبلغها كما سمع فإنه رب مبلغ أوعى من سامع
حدثنا موسى بن زكريا ثنا شباب ثنا عبد المجيد أبو خداش
ثنا منصور بن زاذان ثنا أبو حمزة الثمالي عن سعيد بن جبير عن ابن عباس
قال خطبنا رسول الله صلى الله عليه وسلم في مسجد الخيف فحمد الله وأثنى
عليه بما هو أهله ثم قال نضر الله امرأ سمع مقالتي

هو

ووعاها وبلغها من لم يسمعها فرب حامل فقه غير فقيه ورب حامل فقه
إلى من هو أفقه منه ثلاث لا يغل عليهن قلب مسلم إخلاص العمل لله والنصيحة لأئمة
المسلمين واللزوم لجماعتهم فإن الدعوة محيطة من ورائهم من ترك الدنيا تبعته ومن كانت الدنيا نيته وأكبر
همه جعل الله فقره بين عينيه وفرق عليه شمله ولم يأته من الدنيا إلا ما كتب له ومن
كانت الآخرة نيته وأكبر همه جعل الله غناه بين عينيه ولم يفرق عليه شمله
وأتاته الدنيا وهي راغمة قال الفاني قوله صلى الله عليه وسلم نضر الله امرأ مخفف
وأكثر المحدثين يقولونه بالتثقيل والأمر منه منهم والصواب التخفيف ويحتمل معناه
وجهين أحدهما أن يكون في معنى أنشأ الله النضرة وهي الحسن وخلوص اللون فيكون
تقديره جمله الله وزينه والوجه الثاني أن يكون في معنى أوصله الله إلى نضرة الجنة
وهي نعمتها وغضارتها قال الله عز وجل يعرف في وجوههم نضرة النعيم وقال
ولقاهم نضرة وسرورا وفيه لغتان يقال نضر وجهه وأنضر ويكسر الضاد فيقال نضر
نضارة ونضورا ونضر الله وجهه وأنضره لغتان بمعنى أصله الله وجهه فلان
نضر والوجه نضير وناضر قال الله عز وجل وجوه يومئذ ناضرة وهو من قولهم
نضر وجهه فهو ناضر من فعله قال جرير

طرب الحمام بذي الأراك فشاقني لا زلت في فنن وأيك ناضر

يعني بالناضر المورق الغض وروى النعمان بن بشير عن النبي صلى الله عليه وسلم
قال نضر الله وجه عبد حدثنا موسى بن زكريا ثنا سنان
بن هرون ثنا أبو أمية بن يعلى ثنا عيسى بن أبي عيسى الخياط عن الشعبي

شبكة الألوكة
www.alukah.net

وقال حدثنا النعمان بن بشير قال في خطبته حدثنا رسول الله صلى الله عليه وسلم في
مسجد الخيف فقال نضر الله وجه عبد سمع مقالتي فحملها فرب حامل فقه
غير فقيه ورب حامل فقه الى من هو افقه منه ثلاث لا يغل عليهن قلب مسلم
اخلاص العمل لله ومناصحة ولاة الامر ولزوم جماعة المسلمين فان دعوتهم
تحيط من ورائهم فقوله صلى الله عليه وسلم من ناقل السنة ووعيها
ودل على فضل الواعي بقوله فرب حامل فقه الى من هو افقه منه ورب حامل
فقه غير فقيه وبوجوب الفضل لاحدهما يثبت الفضل للاخر مثال ذلك ان مثل
بين مالك بن انس وعبيد الله العمري وبين السابق وعبد الرحمن بن مهدي
وبين ابي ثور وبين ابي يوسف فان الحق يؤدي الى ان يعطى لكل واحد منهم
الفضل وهذا طريق الانصاف لمن سلكه وعلم الحق لمن لزمه ولم يتعده
حدثنا عبد الله بن سعد ان الغزاء ثنا يوسف بن مسلم ثنا روح بن عبد
الله الجزائري عن خالد بن دعلج عن قتادة عن انس قال قال رسول الله صلى الله
عليه وسلم ملجأ كل عالم ناطق ومستمع واع حدثنا الحسين بن محمد
عفير الانصاري ثنا الحجاج بن يوسف بن مدينة ثنا يسير بن الحسين ثنا الزهري عن عبد
عن انس بن مالك قال قال رسول الله صلى الله عليه وسلم لا خير في العيش الا لرجلين
مستمع واع او عالم ناطق حدثنا حفص بن محمد الفريابي ثنا الوليد بن
عتبة الدمشقي ثنا الوليد بن مسلم حدثني ابو محمد عيسى بن موسى عن اسمعيل بن الحرث
المذحجي انه سمع عبادة بن الصامت يقول ان رسول الله صلى الله عليه وسلم
كان يقول اني احدثكم بالحديث فليحدث الحاضر منكم الغائب

حدثني علي بن محمد بن الحسين بمدينة كازرون من فارس ثنا حفص بن محمد بن فضل
الدشتكي ثنا عبد الغفار ثنا عبد الله بن لهيعة ثنا محمد بن الحرث عن يحيى بن ميمون قال حدثني
لحنب مالك بن عتاهية القافقي وعقبة بن عامر الجهني فحدثا عن ابي صلى الله
عليه وسلم قال مالك ان صاحبكم هذا الغافل او هالك ان رسول الله صلى الله عليه
وسلم عهد الينا في حجة فقال عليكم بالقرآن وستحدثون الي اقوام يبتدعون الحديث
عني فمن عقل شيئا فليحدث به ومن قال علي ما لم اقل فليتبوأ مقعده من جهنم
حدثنا محمد بن يعقوب الاهوازي ثنا اسحق بن الضيف ثنا ايوب بن علي ثنا زياد بن سيار
حدثني عمرو بن عياض انه سمع جدها الفرضافة واسمه جندرة بن خيشنة
يقول قال رسول الله صلى الله عليه وسلم حدثوا عني ما سمعتم مني ولا تقولوا الا حقا
ومن قال علي ما لم اقل بني له في جهنم بيت يوضع فيه حدثنا الحسن بن عاصم بن مقسم
ثنا ابراهيم بن اسمعيل عن سعيد بن سليمان السلمي عن اسمعيل بن زياد السلمي عن معاذ بن جبل
قال قال رسول الله صلى الله عليه وسلم من حفظ على امتي اربعين حديثا من امر دينها
بعثه الله يوم القيامة فقيها عالما حدثنا عبد الله بن احمد الغزا
ثنا محمد بن سعيد ثنا عبد المحسن بن عبد العزيز بن ابي رواد عن ابيه عن عطاء عن عباس
عن معاذ بن جبل قال قال رسول الله صلى الله عليه وسلم من حفظ على امتي اربعين
حديثا من امر دينها بعثه الله يوم القيامة في زمرة الفقهاء والعلماء
حدثنا موسى بن زكريا ثنا عمرو بن الحصين العقيلي ثنا ابن عجلان
ثنا خصيف عن مجاهد عن ابي هريرة قال قال رسول الله صلى الله عليه وسلم من حفظ
على امتي اربعين حديثا فيما ينفعهم في امر دينهم بعثه يوم القيامة من العلماء وفضل
العالم على العابد باربعين درجة الله اعلم بما بين كل درجتين

باب فضل الطالب لسنة رسول الله
صلى الله عليه وسلم والراغب فيها والمستن بها حدثنا موسى بن زكريا

شبكة الألوكة
www.alukah.net

نا سوين معاذ العقدي نا ابو عبد الله شيخ ينزل وكان اصول حماد بن زيد نا الجريري
عن ابي نضرة عن ابي سعيد الخدري انه كان اذا راى الشباب قال مرحبا
بوصية رسول الله صلى الله عليه وسلم اوصانا ان نحفظكم ونوسع لكم في
المجالس وحدثناه الحضرمي نا ابن اشكاب نا سعيد بن سليمان
نا عباد بن العوام عن الجريري عن ابي نضرة عن ابي سعيد قال مرحبا بوصية رسول
الله كان رسول الله صلى الله عليه وسلم يوصينا بكم حدثنا ابي نا
يحيى بن عبد الله بن عبد الله بن جعفر نا علي بن عاصم نا ابو هرون العبدي قال كنا
اذا اتينا ابا سعيد قال مرحبا بوصية رسول الله صلى الله عليه وسلم قلنا
وما وصيته رسول الله صلى الله عليه وسلم قال قال لنا رسول الله صلى الله عليه وسلم
ستاتي من بعدي قوم يسالونكم الحديث عني فاذا جاوكم فاستوصوا بهم خيرا
حدثنا الحضرمي نا يحيى الحماني نا ابن الغسيل عن ابي خالد مولى بني الصباح
الاسدي عن ابي سعيد الخدري انه كان يقول مرحبا بوصية رسول الله صلى
الله عليه وسلم اذا جاوه في العلم حدثنا ابي نا نهشل الدارمي
نا زنبور الكوفي نا رواد بن الجراح عن المنهال بن عمرو عن رجل عن جابر
قال قال رسول الله صلى الله عليه وسلم لاصحابه انه سيشرف اليكم في طلب
العلم فرحبوا به وشروا وقاربوا حدثنا عبد الله بن عثمان الكوفي
نا علي بن حكيم الاودي قال سمعت وكيعا يقول سمعت سفيان الثوري يقول
ما استاخرت عندي من الحديث ولا ابي اوصل منه لمن اراد به ما عند الله
حدثنا عبد الله بن احمد بن ابي صالح صاحب النصيبي نا ابو حاتم الرازي
نا عبد الغفار نا عطاء بن مسلم قال كان الاعمش يقول لا اعلم لله قوما افضل
من قوم يطلبون هذا الحديث ويحيون هذه السنة وكم انتم في الناس

عباد غير مجبة وفوق

والله اعلم
اقل من الذهب حدثنا الحسن بن عثمان التستري نا احمد بن ابي شريح الرازي نا يزيد بن هرون
نا حماد بن سلمة عن قتادة عن مطرف عن عمران بن حصين قال قال رسول الله صلى الله عليه وسلم
لا تزال طائفة من امتي ظاهرين على الحق حتى يقوم الساعة قال يزيد بن هرون ان لم يكونوا اصحاب
الحديث فلا ادري من هم حدثنا ابرهيم بن قيس الصفار نا ابن ابي الجنين نا عمر بن حفص
بن غياث قال قلت لابي ايه اما ترى اصحاب الحديث كيف تغيروا فقال يا بني هم على ما هم فيه خيار
الفتيان حدثنا سهل بن موسى شيران نا محمد بن عبد الاعلى الصنعاني نا المعتمر بن سليمان عن
ابيه قال كنا انا وابو عثمان النهدي وانس وابو مجلز وخالد الاشج نتذاكر الحديث والسنة
فقال بعضهم لو قرانا سورة فقال واما ترى ان قراءة سورة افضل من هذا الحديث وفيه
حدثنا الحضرمي نا حفص بن ابي صبيح نا ابو بكر بن عياش عن الاعمش عن ابي الضحى
قال اجتمع شتير بن شكل ومسروق فاتاهما قوم من اصحاب الحديث فقال شتير
لمسروق ان هاؤلاء قد جاؤا ليتعلموا خيرا فاما ان تحدثهم واما ان احدثك واما ان احدثك
وتصدقني حدثنا محمد بن احمد بن سهل الرازي نزيل تستر نا بشر بن ادم
نا محمد بن عبد الله العتبي نا سعيد بن محمد الخصاف عن الزهري قال لا تطلب الحديث
من الرجال ولا تزهد فيه الا انها حدثنا احمد بن قدامة السيرافي
نزيل البصرة نا عبد القدوس الحجاري حدثني عاصم حدثني مالك بن سلام حدثني ابو
بكر الهذلي قال قال لي الزهري يا هذلي ابعجبك الحديث قلت نعم قال اما انه يعجب
ذكور الرجال ويكرهه مونثوهم حدثنا الحسن بن بهار العسكري
نا يحيى بن يمن ابن عيينة عن ابيه عن الحكم عن بعض اصحاب عبد الله انه دخل
المسجد ثم مطرق برأسه ثم قال عهدي بهذا المسجد وانه لمثل الروضة احتر
من الحسن ثبت ثبت قال الحكم فكيف لو ادرك زماننا هذا حدثني
الحسن بن حبيب الواسطي نا محمد بن عبد الله نا يحيى قال سمعت يوسف الماجشون

الاذكار ها

شبكة الألوكة
www.alukah.net

قال سمعت محمد بن المنكدر يقول قد كنا ندعو الرواية الا راوية الشعر كنا نقول للذي يروي
الحديث قال حدثني احمد بن محمود بن خرداذ نا ابرهيم بن بشر البصري نا ابو عثمان
نصر بن مضر الطفاوي نا ابو عاصم الضحاك بن مخلد قال دخل المامون مصر فقام اليه
فتح النوبي ليحمله فقال يا امير المومنين الحمد لله الذي كفاك امر عدوك
واذل لك العرافين والمنجمين والشاهات والمجوس والنصارى والهولجم واذل العالم
بالله وابن عم رسول الله صلى الله عليه وسلم قال وبلك يا فتح اوقال تحك قد لقيت
بي تحلة قال وما هي يا امير المومنين قال الجلوس في عسكر ومستمل تحتي قال ابرهيم
العسكر جناح يقول من ذكر ان رضي الله عنك فاقول نا الحماد ان حماد نا سلمة
بن دينار وحماد بن زيد بن درهم قالا نا ثابت البناني عن انس بن مالك قال قال رسول الله صلى
الله عليه وسلم من عال اثنين او ثلثا او اختين او ثلاثا حتى يفرق بينهن او يموت عنهن كنت انا وهو
في الجنة كهاتين واومأ حماد باصبعه ه الوسطى

باب النية

حدثني ابي احمد بن حازم الغفاري نا حسين قتيبة حدثني محمد بن اسحق قال حاقوم
الى سماك بن حرب يطلبون الحديث فقال اجلسوا وما معي لكم ان احدث هاولا
مما لهولا وعية ولا نية فقال سماك فولا اخبرا قد طلبنا هذا الامر لا نريد الله به
فلما لم نرد حاجتي دلني على ما سعى وحجزني عما يضرني حدثنا الحسن
بن علي السراج نا جعفر الصايغ نا ابو معوية القلابي نا وكيع قال سمعت سفيان
يقول لا علم يساوي الاعمال افضل من طالب العلم والحديث لمن حسنت فيه نية ه
قال ابو معوية القلابي حدثني ابو بكر ابو عن فتى كان يلزمنا فمات قال فرايته
في المنام فسالته عن حاله قال غفر لي ولكن ما اي شي قال بطلب الحديث ه
حدثنا الحسن بن احمد غياث حدثني حفص بن ماهان قال كنا في

مجلس سفين بن عيينة فقام اليه رجل فقال يا ابا محمد نشدتك الله اطلبت هذا العلم
يوم طلبته لله فاعرض عنه سفين ثم قام الثانية فقال مثل مقالته فاعرض عنه
ثم قام الثالثة فقال مثل سفين اللهم لا انما طلبناه تادبا ونظرنا فابى الله الا ان يكون لغير الله
حدثنا الحضرمي نا محمد بن موسى نا عبد الله بن الاجلح عن اشعث عن مجاهد قال طلبنا
هذا الامر وما لنا فيه كثير مدينة يرحم الله عمر وجل النية بعده حدثنا احمد بن علي
بن زيد الدينوري نا ابو صالح الاشج قال سمعت عبد الصمد بن حسان يقول قيل لسفين الثوري
ان هاولا يكتبون ليس لهم نية فقال سفيان طلبتهم له نية حدثني عبد الرحمن بن
محمد المازني نا هرون بن اسحق الهمداني نا محمد بن عبد الوهاب الفراء قال سمعت سفين
الثوري يقول لو علمت ان احدا طلب الحديث لله لصرت اليه في بيته فحدثته ه
حدثنا احمد بن محمد بن سهيل الفقيه نا محمد بن اسحق بن عبد الله الكوفي
قال سمعت ابي يقول جا رجل الى سفين الثوري وهو في مجلسه هذا العصر وحوله اصحاب
الحديث فقال يا شيخ ما يمنعك ان تنشر ما عندك وتحدث به هاولا وما يسفيان
لو علمت ان الذي يطلب هذا لله لكنت اتيه في منزله حتى احدثه حدثنا عبد الله بن
احمد بن العزا نا محمد بن قدامة الجمحي قال كنا نوا صب على باب عفان فقال تتركون الصلاة
والطواف وتاتوني فقال بعضنا لعلنا نسمع منك بعض ما نفعنا الله به فقال لو وددت
اني ارى من يطلبه لله فاتيه واحدثه حدثنا الحضرمي نا محمد بن موسى نا سعد الدين
قال سمعت هشاما الدستوائي يقول وددت ان الحديث ما فا سقيته كما
باب القول في اوصاف الطالب
والجد الذي اذا بلغه صلح لطلب فيه حدثنا عبد الله بن احمد بن معدان العرا
قال ابرهيم بن سعيد الجوهري نا سفين بن عيينة قال قال الزهري ما رايت طالبا للعلم اصغر
بعنيني وسمعت منه وانا اصغر منه

حدثنا الحضرمي نا أبو موسى الأنصاري نا ابن عيينة قال قال لي الزهري ما رأيت طالبا
للعلم أصغر منك قال ابن عيينة وكنت أحفظ الحديث قبل أن أسأل الزهري عنه ٥
قال القاضي أبو محمد ولابن عيينة سنة سبع وماية عاما حدثني به عبد الله بن أحمد
نا جعفر بن محمد بن مسلم الأذني قال سمعت محمد بن عيسى بن الطباع ومات الزهري سنة أربع وعشرين
ومائة عاما حدثنا به أبو عمران عن شباب وابن أبي الذئب عن أبي حفص وقد أخبرني عنه
من رواية الجوهري أنه كتب عن الزهري وهو ابن خمس عشرة فصار بين أسد الذي عنه
اليوم توفي الزهري سنتان أو نحوهما واستصغره الزهري لخمس عشرة وهي حد
البلوغ عند مالك والشافعي وأبي يوسف ومحمد وحكي لي حاكي أن الأوزاعي سئل
عن الغلام تلزمه الحدود قبل أن يبلغ الحد الذي تجري عليه فيه الأحكام فقال
إذا ضبط الإملاء جاز سماعه وإن كان دون العشر وأجيز تحديثه
من قعيد أن النبي صلى الله عليه وسلم قال مروا أولادكم بالصلاة فسبع واضربوهم
عليها لعشر وهذه حكاية عن الأوزاعي ولا نعرف صحتها إلا أنها صحيحة الاعتبار
لأن الأمر بالصلاة والضرب عليها إنما هو على وجه الرياضة لا على وجه الوجوب
وذلك يقتضي الحدث إلفا وتحصيل السماع وإذا كان هذا هكذا فليس
المعتبر في كتب الحديث البلوغ ولا غيره بل يعتبر فيه الحركة والتضابط والسقط
والضبط وقد دل قول الزهري ما رأيت طالبا للعلم أصغر من عيينة على أن الطلب
الحديث عصر التابعين كانوا في حدود العشرين وكذلك يذكر عن أهل الكوفة
فأخبرني عن من سمع حنانة قبل أبي إسحق فلم أسمع عن أبي نعيم قال كان
أهل الكوفة لا يخرجون أولادهم في طلب العلم صغارا حتى يستكملوا عشرين سنة
وحدثني من ذكر أنه سمع محمد بن عبد الله الحضرمي يقول ذلك وولد الحضرمي
سنة ماس ومات أبو نعيم سنة سبع عشرة وحدثني محمد بن عبيد الله قال سمعت

أبا طالب بن نصر يقول سمعت معتمر بن معروف يقول أهل البصرة يكتبون لعشر سنين وأهل الكوفة
لعشرين وأهل الشام لثلاثين وقال أحمد بن إسحق سمعت أحمد بن حنبل يقول ما أنكر أن يكتب
نعيم بن حماد لعشر سنة حدثنا الحضرمي نا نعيم بن يعقوب قال سمعت أبا الأحوص
يقول كان الرجل يعبد عشرين سنة ثم يكتب الحديث حدثنا زكريا
بن يحيى الشاجي نا العباس العنبري نا أبو عاصم قال سمعت سفيان الثوري يقول كان الرجل
يعبد عشرين سنة ثم يطلب الحديث وقال أبو عبد الله الزبيري يستحب كتب الحديث من
العشرين لأنها مجتمع العقل قال وأحب إلي أن يشتغل دونها بحفظ القرآن والفرائض
وسمعت بعض شيوخ العلم يقول الرواية من العشرين والدراية من الأربعين
حدثنا عبد الله بن أحمد أخبرنا محمد بن يحيى الأزدي عن قبيصة قال سمعت
سفيان الثوري يقول يتغير الكلام بسبع ويحتلم لأربع عشرة ويكمل عقله لعشرين وهو
التجارب وقد روي نحو من هذا عن علي وقال هشام بن صالح في حد الإسراف
عدد ناله بصاع عشرين حجة فلما أتى فاها استوى سيدا أهلها
وسمعت من ينشد لجدي في عشرين ويروى خمسا وعشرين وقال الحسين بن محمد بن سليمان
لما ولاه أبو جعفر فنه فاذا الملوك لخمس عشرة حجة ولدا لدى عرك في استعمال
وقال الحر في معناه غلام من سراة بني لؤي منا في الأبوة والجدود
جدير عن تمام خمس عشر بإنجاز المواعد والوعيد
حدثنا الحضرمي نا علي بن محمد بن أبي المضا المصيصي نا أبو اليمان نا شعيب بن أبي
حمزة عن الزهري قال قال سهل بن سعد كان من أصحاب النبي صلى الله عليه وسلم من سمع منه
كنت ابن خمس عشرة سنة يوم توفي رسول الله صلى الله عليه وسلم حدثنا علي بن محمد بن
الفاسي نا أحمد بن إبراهيم الدورقي نا عبد الله بن بكير عن عبد الله بن رافع عن عمه قال عرض
رسول الله صلى الله عليه وسلم يوم أحد وأنا ابن أربع عشرة فلم يجزني ثم عرض يوم الخندق
وأنا ابن خمس عشرة فأجازني قال حدثني محمد بن عبد الله بن عمير قال أرهنا الحكم بن سليمان الصغير
والكبير وشد إلى عمه

ان اقرصوا الى خمس عشرة واجعلوا ما دون ذلك في العيالي ولو كان السماع لا يصح الا بعد
العشر لسقطت رواية كثير من اهل العلم سوى من هو في عداد الصحابة ممن حفظ عن النبي
صلى الله عليه وسلم وهو صغير ولد الحسن على استة اشهر من الهجرة وقد حفظ عن النبي صلى الله
عليه وسلم وهو اول مولود ولد في الاسلام من المهاجرين وقيل اول مولود عبد الله بن الزبير
وسن الحسن والحسين عليهما السلام طهرا واحد على ما حدثني ابي عن عمر بن حفص بن
غياث عن حفص بن محمد عن ابيه وقال عبد الله بن العباس مات النبي صلى الله عليه وسلم
وانا ابن عشر وقال هشيم عن ابي بشر عن سعيد بن جبير عن ابن عباس قال قبض رسول الله صلى
الله عليه وسلم وانا ابن عشر سنين حدثنا مالك الحضرمي نا سريج بن يونس
نا هشيم وكان عبد الله بن جعفر عشر سنين يوم توفي النبي صلى الله عليه وسلم
وقال علي بن المديني حفظ المسور بن مخرمة وهو ابن ثماني وقال حفظ عمر بن ابي سلمة عن النبي
صلى الله عليه وسلم وهو ابن سبع سنين وكذلك السائب بن يزيد وكذلك سهل بن
ابي حثمة وبشر بن الصعب الاشهلي هاولا ابناء ست سنين فاما محمد بن حاطب
الراهب فان رسول الله صلى الله عليه وسلم توفي وهو ابن سبع سنين وله رواية
وقال الحسن بن حسل حدثني ابن الولد بن عبد الله بن جميع حدثني ابي قال ابو الطفيل
ادركت ثماني سنين من حياة رسول الله صلى الله عليه وسلم وولدت عام احد
حدثنا الحضرمي نا عثمان نا وكيع عن موسى بن عقبة عن ابن رباح عن ابيه قال سمعت
مسلمة بن مخلد قال ولدت مقدم النبي صلى الله عليه وسلم المدينة ومات وانا ابن عشر
وقال اسحاق بن احمد نا عبد الرحمن بن مهدي عن موسى بن علي عن ابيه عن مسلمة قال
قدم النبي صلى الله عليه وسلم المدينة وانا ابن اربع سنين ومات وانا ابن اربع عشرة قال
وادار الحلف وكيع وعبد الرحمن وعبد الرحمن ابنا ابي ابي اوفى عن ابيه كتاب
حدثني محمد بن ابراهيم بن الحلبي نا هرون بن سليمان المصري نا سليمان بن سعيد الشاذكوني

نا همام بن محمد العبدي نا محمد بن يحيى بن عباد الاسلمي نا همام بن ابراهيم عبد المعافري عن يزيد بن ابي حبيب
قال كان الحسن يقول لاهل الساحل احدثكم فانهم اقرع قلوبا واحفظ لما سمعوا فمن اراد الله به خيرا
ان يتم ذلك له ثم حدثنا الحسن بن علي القطان نا محمد بن الصباح وحدثنا همام نا الوليد
قالا نا يوسف بن الماجشون قال قال لي ابن شهاب الزهري ولابن عم ابي لا تسجعوا ولا تمسكوا لحداثة
اسنانكم فان عمر بن الخطاب رضي الله عنه كان اذا رأى الغلمان الامرد المعضل دعا الاحداث
فاستشارهم لحدة عقولهم وانشدنا اصحابنا لصحابنا لبعد اذبون
ان الحداثة لا تقصر بالفتى المرء قد ذهنا لكن زكي قلبه ويفوق اكبر منه سنا
حدثني بكر بن احمد بن الفتح الزهري نا بن وهب ان ابن شهاب ابو بكر بن عياش
قال كنا عند الاعمش ونحن حوله نسأله الحديث فمر به رجل فقال يا ابا محمد هاهنا ولا الصبيان
حولك قال هاولا الذين يحفظون عليك دينك حدثنا العمر بن احمد نا سهل بن
ابي طالب حدثني بعض البصريين قال امر رجل لحماد بن سلمة وحوله صبيان فقال يا ابا سلمة ما هذا
قال هاولا الذين يحفظون عليك امر دينك حدثنا عبد الله بن احمد بن معدان
نا سعيد بن زنجة الاصبحي قال كنت اسبق الى حلقة عبد الله بن المبارك بليل مع اقراني
لا يسبقني احد فبينا هو مع الاشياخ فقال له قد غلبنا عليك هاولا الصبيان فقال
هاولا ارجى عندي منكم ايم لم تغيشوني وهاولا عجبت الله ان يبلغ بهم قال قال
سعيد فما بقي احد غيري حدثنا ابو جعفر الحضرمي نا محمد بن العلاء نا ابو
اسامة عن هشام بن عروة ح وحدثنا الحسن نا عفان نا حماد بن زيد عن هشام بن عروة
قال سمعت هشام بن عروة المعنى قال كان ابي يقول اي بني كنا صغارا وقوم اصاغر
كبارهم وانكم اليوم صغار وقوم ونوشك ان تكونوا اكابرهم فاحرصوا على
العلم له وعليكم بالسنة حدثنا عبد الله بن محمد البغوي نا احمد بن عمران
الاخنسي نا ابن فضيل نا الاعمش عن اسمعيل بن رجاء انه كان يجمع علماء المكاتب
ويحدثهم لكي لا ينسى حديثه حدثنا الحسن بن اسحق الاهوازي ويعرف

ما الشعراني نا احمد بن عبد الوهاب بن نجدة بحمص قال سمعت ابي يقول سمعت اسماعيل
بن عياش يقول كان بن ابي حسين المكي بدنيني فقال له بعض اصحاب الحديث تراك تقدم
هذا الغلام الشامي وتوثره علينا فقال اني اوامله مسالة يوما عن حديث حدثه عن شهر
اذا جمع الطعام اربعا فقد كمل فذكر الثلاثة ونسي الرابعة وسيلقى غدا فقال
لي كيف حدثتكم وقلت حدثنا عن شهر انه اذا جمع الطعام اربعا فقد كمل اذا
كان اوله جلالا وسمي عليه الله حين يوضع وكثرت عليه الايدي وحمد الله حين
يرفع فاقبل علي الزهري فقال كيف تروي سمعت اسماعيل الاصبهاني يحدث
عن ابرهيم الاصبهاني او غيره قال يحيى ان بن عيينة قال انت احلف الى الزهري والحديث
المسروق لي ذوابتان ما ابالي ما حدثنا عن ابي سلمة وسعيد فلما فرغنا جلسنا فقابل
ناحلف الفقيه فقال بعضهم عن ابي سلمة وقال بعضهم عن سعيد وبن شهاب يسمع فقال ما
تعطي انت يا صبي وقلت عن كلاهما فصمت الكاف فجعل يعبث من تحتي ويضحك
من الخبر حدثنا علي بن محمد بن المثنى ثنا عمي عبد الرحمن بن المنور ثنا عبد الله
بن سلمة ابن عبد العزيز اخبرني محمد بن ادريس قال قلت لسفين بن عيينة كم سمعت من
الزهري قال امام الناس فما لا اجيء واما وجدي بحديثه واحد قلت ما هو قال
دخلت يوما بابي شيبة فاذا انا بحاشية الى عمود من اساطين المسجد فقلت هذا
ابو بكر ولا اجد احدا منه الساعة فجلست اليه فقلت له انا بكر حدثني
حديثا لوحدثني قال سلني عم شئت فقلت حدثني حديث الخروج الذي قطع
رسول الله صلى الله عليه وسلم بدها قال فصوب وجهي بالحصا ثم قال قم لا اقامك
الله فما يزال العبد يقدم علينا ما نكره قال فقمت منكسرا دما فجلست
قريبا منه فمر رجل في المسجد لا ترتاب اليه حاجة فسجد فلم يسمع
فرماه بالحصا فلم يلتفت فلما صلى قال قم فادعه لي فدعوته

له ابي اصل كتابنا الشامي

له فاتاه فقضى حاجته وعدت الى مجلسي فطرا لي فدعاني فجئته فقال اخبرني سعيد المسيب
وابو سلمة بن عبد الرحمن جميعا عن ابي هريرة ان رسول الله صلى الله عليه وسلم قال العجماء
جبار والبئر جبار والمعدن جبار وفي الركاز الخمس هذا اخيك الذي ازدف
حدثنا موسى بن زكريا ثنا كثير بن عبيد الله بن خراش ثنا ابي بن عبد الله بن معقل
قال سمعت سفين بن عيينة يقول كان لي صديقا بالكوفة فركبه الدين فحملناه الى مكة
فلما رجعنا الى المسجد لصلاة الظهر وصرت الى باب المسجد اذا انا بحمار فقال
لي يا غلام امسك علي هذا الحمار حتى ادخل المسجد فاركبه فقلت ما انا بفاعل
او تحدثني قال ما تصنع انت بالحديث واستصغرني وقلت حبيبي وقال حدثني جابر
عبد الله وثنا ابن عباس فحدثني ثمانية احاديث فامسك حمارا وجعل يحفظ
ما حدثني به فلما صلى وخرج قال ما نفعك ما حدثتك حبستني فقلت حدثني بها
وحدثني بكذا فرددت عليه جميع ما حدثني به فقال بارك الله فيك تعال حدثنا
عدا الى المجلس فاذا هو عمرو بن دينار فهذا حديث ابو عمران عن هذا الشيخ
المدني حدثني الحسن بن احمد الجشمي ثنا الوليد عن عبيد قال دخلت المدينة
فاذا انا بشيخ يهادى بين رجلين فقلت من هذا قالوا الحسن بن محمد فقلت من
الذي عن يمينه قالوا ايوب السختياني قلت من الذي عن يساره قالوا عمرو بن دينار فقمت بين
يديه فقلت حدثني قال حدثني ابي محمد بن علي وكان خير محمد بن علي وجه الارض
عن ابيه علي بن الحسين ان النبي صلى الله عليه وسلم نظر برجل يصلي في المسجد ينقر كما
ينقر الغراب فقال لو مات هذا لمات على غير دين محمد قال الحسن بن عبد الكريم
مات عمرو بن دينار سنة خمس وعشرين ومائة بعد الزهري بسنة واحدة على ما
اخبرني به بن ابي حبيب الانصاري ثنا بكر الخياط ثنا الواقدي حدثني من رأى
عمرو بن دينار ابن عبيد بالمدينة قبل وصوله الى مكة ولم يعرفه
حتى سمع منه حدثنا سالم بن سليمان ثنا محمد بن زياد الزيادي قال سمعت

شبكة الألوكة
www.alukah.net

بن عبيد يقول حفظت عن عبد بن أبي لبابة وكان أسن من الحكم وحسين بن أبي ثابت
وقد كان حكاية الزيادي عن عبد بن أبي لبابة أنه حفظ وهو ابن عشرين أو في حدود ذلك الحكم
مات سنة أربع عشرة ومائة وحسين بن أبي ثابت سنة تسع عشرة وأما حديث يونس بن أبي إسحاق
عن شباب وعد عبد بن أبي لبابة في طبقتهما ولم يذكر لي وفاته حدثنا الحسن بن معاذ
ثنا محمد بن منصور الجواز قال سمعت سفيان يقول رأيت مجاهد بن جبر ثار نصف المسجد
وأنت حماد بن أبي سليمان أسيب لا يخضب وحدثنا ابن صالح ثنا حجر
ميمون الحافظ قال قلت لسفيان بن عيينة يا أبا محمد حدث حديث الوليد بن مسلم
عن الأوزاعي عن يحيى بن أبي كثير عن محمد بن عبد الرحمن بن أسعد بن زرارة فقال سفيان
أما سمعته من محمد بن عبد الرحمن ولا أنا سمعته من الزهري عن امرأة منهم قالت كان
ثوبنا أبي حين تنور النبي صلى الله عليه وسلم فحفظت فيه ما قد من كسوة ما
كان يردها وقال ابن صاعد هذه المرأة هي بنت حارثة بن النعمان

حدثنا الحسن بن مكرم

حدثنا أحمد بن محمد المهدي ثنا الفروي قال سمعت مالكا يقول دخلت
أنا وموسى بن عقبة ومسجد كثير على ابن شهاب فسألنا الشاب منهم عن حديث
فقال تركتم العلم حتى إذا صار تركا كشف وهي طلبتموه لا جئتم والله بخير أبدا

أوصاف الطالب وآدابه

حدثنا موسى بن زكريا ثنا أحمد بن عبد الرحمن المصري ثنا مطرف قال سمعت
مالك بن أنس يقول قلت لأبي أذهب فأطلب العلم فقالت لي أمي تعال فالبس ثياب
العلماء ثم اذهب فاكتب فقال فأخذتني فألبستني ثيابا مشمرة ووضعت الطويلة
على رأسي وعممتني فوقها ثم قالت اذهب الآن فاكتب حدثنا محمد بن الحسين
حدثنا الواسطي ثنا إبراهيم بن عبد الرحمن ثنا أبو معمر قال قال لي ابن عبد مسعود
ولي رحيله سلا عليه ثياب خبار فقال له مشعر أنت من أصحاب الحديث قال أو كنت

من أصحاب الحديث مقنعا وأنت نعلك مخصوفة

حدثنا محمد بن جعفر الأهوازي المقري ثنا أبو عبد الله الأخفش ثنا سهل بن
سيبويه ثنا ابن الأصبهاني قال قيل لشريك ما بال حديثك منتن وما لأبي تركت
العصا بالغدوات ثنا حدثني أحمد بن سعيد الدارمي ثنا وكيع ثنا حماد حدثني أبو عصمة
حدثني من سمع يحيى بن أبي كثير يقول لا يدرك العلم بالراحة حدثنا الشاجي
ثنا أحمد بن منذر ثنا حرملة قال سمعت الشافعي يقول لا أطلب هذا العلم من طلبه
بالتملك وعز النفس وفلح ولكن من طلبه بذل النفس وضيق العيش وخدمة العلم
أفلح قال الشاجي ثنا الربيع أو حدثني عنه قال كان الشافعي يجزئ الليل ثلاثة أثلاث
الثلث الأول يكتب والثاني يصلي والثالث يستريح بنام حدثنا الحضرمي ثنا أبو
ثنا أبو خالد الأحمر قال سمعت أبا عقيل الثقفي يقول إنما نحفظ الحديث لأن الحوائج
أخرجها ابن قال أبو خالد ثم ألقت له بعد ذلك كلاما جيدا ثم حدثني سعيد بن
سلم ثنا عبد الله بن جعفر العسكري ثنا سهل بن محمد العسكري والمعروف بخرنق عباد
يقول استكملت عمري وقلت حتى فقال أحفظ القرآن قلت لا قال اذهب فاحفظ القرآن
ثم هلم أحدثك قال فذهبت فحفظت القرآن حينئذ فاستقرأني وقرأته عليه
حدثنا علي بن محمد بن الحسن الفارسي ثنا محمد بن هرون الموصلي ثنا عبد الله بن حماد
قال عرضت لابن المبارك وقلت أمل علي قال أقرأت القرآن قلت نعم قال أقرأ وأقرأ
عسرا وقال هل علمت ما أحدث الناس فيه من الوقوف والابتداء قلت أنت أنت الناس
بالوقف والابتداء قال إيها هاتان قلت أيه قال والإفراط قلت عبقري وعباقرة
وروق ورفارف وسرق وسرق قال فالحديث سمعته من أحد غيري قلت نعم قال
قال لي محمد بن عبد الله بن المبارك بأحاديث فقال لي أحسنت قال أخرج الواحدي
فأخرجتهم قال لي من أين أنت قلت من هذا ذا قال فمن هذا أنت ذا قال ثم قلت

امرأة آخر طالق إلا أن تمت أو تمل علي وتنتني وتضيني أولها أربعا قال الحب

أيها القاري الذي لبس الصوف وأهيئ بعد في الزهاد
ألزم التحري والتواضع فيه ليس بعد أدمن لك العباد
إن بعد الملوك كحل وصباغ للقاري الصاد

قلت من الناس قال العلماء قلت من الملوك قال الزهاد قلت من الغوغاء قال هم ثمة وحيثما
من خافهم قلت من السفلة قال من باع دينه بدنيا غيره حدثنا الحسن بن علي
الحسين الفزاز ثنا يحيى بن زكريا عن سفيان عن عمرو بن قيس الملائي قال كان يقال يتعلموا العلم
وتعلموا للعلم السكينة والحلم وتواضعوا لمن تعلمون منه وليتواضع لكم من علمتم
قال أبو بكر بن المقرئ سمعت عبد الرحمن بن مهدي يقول كان الرجل إذا التقى من هو فوقه
في العلم وهو يوم غنيمة سأله وتعلم منه وإذا التقى من هو دونه في العلم علمه وتواضع
له وإذا التقى من هو مثله في العلم ذاكره ودارسه وقال لا تكون إماما في العلم من
أخذ بالسماع من العلم ولا تكون إماما في العلم من روى كل ما سمع ولا تكون إماما
في العلم من روى عن كل أحد والحفظ الإتقان حدثنا عبد الله بن
أحمد العوام ثنا يوسف بن مسلم ثنا يحيى بن عيسى الطباع عن مالك عن أنس عن الزهري
عن علي بن الحسين عن النبي صلى الله عليه وسلم قال من حسن إسلام المرء تركه ما لا يعنيه
قال أبو بكر قال لي مالك سعى لطالب العلم أن يدرك هذا القول من الإسناد
حدثنا أبو عبد الله المصري ثنا عمرو بن أبي سبيل ثنا عبد الله بن أبي ليلى عن ثابت عن
ابن أبي ليلى عن عبد الرحمن بن أبي ليلى عن ثابت بن قيس قال قال رسول الله صلى الله عليه وسلم
يسمعون ويسمع منكم ويسمع ممن يسمعون منكم حدثنا عمرو بن أبي سبيل ثنا جرير
ثنا أبو حفص بن زهير ثنا أبو سفيان سعيد بن يحيى عن الأعمش عن عبد الله بن
عن عباس قال قال رسول الله صلى الله عليه وسلم تسمعون ويسمع منكم ويسمع ممن

سمع منكم حدثنا موسى بن زكريا ثنا نصر بن علي ثنا عثام بن علي عن إسماعيل
وحدثنا عبد الله بن أحمد بن معدان وهذا لفظه ثنا إبراهيم بن سعيد الجوهري
ثنا يحيى بن سعيد عن إسماعيل بن أبي خالد عن الشعبي عن الربيع بن خثيم قال من قال لا إله إلا الله
وحده لا شريك له له الملك وله الحمد يحيي ويميت وهو على كل شيء قدير قالها عشرا
وسمي من الخير قال الشعبي فقلت من حدثك قال عمرو بن ميمون قلت من حدثك قال أبو
أيوب صاحب رسول الله صلى الله عليه وسلم قال يحيى بن سعيد وهذا أول ما فتش عن الإسناد
حدثنا مهدي بن محمد بن سنان من أهل الموصل ثنا إسحاق بن سنان الصيني ثنا عمر بن حاتم
ثنا عمر بن أبي أيوب حدثني عبد الله بن أبي السفر عن عامر بن الشعبي عن الربيع بن خثيم مثله
وقال كمن أعتق رقبة حدثنا موسى بن سهل ثنا أبو الربيع الزهراني
ثنا إسماعيل بن زكريا ثنا أبو زياد عن عاصم الأحول عن محمد بن سيرين قال كانوا لا يسألون
عن إسناد الحديث حتى وقعت الفتنة فسئل عن إسناد الحديث فنظر من كان من
أهل السنة أخذ حديثه ومن كان من أهل البدعة ترك حديثه
حدثني عبد الرحمن بن محمد المازني ثنا أبو عبد الرحمن بن سهويه قال سمعت علي بن الحسن
يقول سمعت ابن المبارك يقول لولا الإسناد لقال كل من شاء ما شاء
حدثنا الحسن بن علي ثنا ابن عيينة ثنا ابن إدريس عن الأعمش قال جالست أنس بن معاوية
فحدثني بحديث قلت من ذكر هذا فضرب لي مثل رجل من الحرورية فقلت إني أضرب
هذا المثل تريد أن أكنس الطريق شهرين فلا أدع بعرة ولا حفشاة إلا حملتها
حدثنا الحسن بن مهدي ثنا الوليد بن أبان من أهل أصبهان حدثنا عنه في مجلس الحسن
ثنا أحمد بن منيع البغوي ثنا سويد بن سعيد الرملي عن ضمرة عن ابن شوذب عن مطر في قوله عز وجل
أو أثارة من علم قال إسناد الحديث حدثنا علي بن أبي طالب ثنا أبو حاتم
السجستاني ثنا الأصمعي ثنا ابن أبي الزناد قال قال أبي هشام بن عروة إذا حدث
الرجل بحديث فيه ثلث مخالفك إنسان فقل من حدثك بهذا فإني حدثت بهذا
مخالفي فيه رجل فقلت هذا أخو أبي فاسمع حديثك فحدث

حدثني عبيد الله بن محمد بن أبان الخياط من أهل زامهر ثنا القسم بن نصر المخرمي
ثنا سلمة بن داود المقري قال وجه المأمون عبد الله بن هرون إلى محمد بن عبد الله الأنصاري
خمسين ألف درهم وأمره أن يقسمها بين الفقهاء بالبصرة فكان هلال بن مسلم يتكلم عن
أصحابه قال الأنصاري وكنت أنا أتكلم عن أصحابي فقال هلال هي لي ولأصحابي
وقلت أنا بل هي لي ولأصحابي واختصمنا فقلت لهلال كيف تتشهد فقال هلال أو مثلي يسأل
عن التشهد قلت إنما عليك الجواب والجواب عن الواضح السهل أو في تتشهد هلال
على حديث ابن مسعود وقال له الأنصاري من حدثك به ومن أين أنت عندك فهي هلال
ولم يجبه فقال الأنصاري تصلي في كل يوم وليلة خمس صلوات وتتردد فيها هذا الكلام
وأنت لا تدري من رواه عن النبي صلى الله عليه وسلم فدعا عبد الله بنسك وبين الفقهاء
فقسمها الأنصاري في أصحابه حدثنا أبو عبد الله اليزيدي ثنا الخليل
بن أسد النوشجاني ثنا عمر بن سعيد ثنا سعيد بن عبد العزيز السوخي عن سلمان بن موسى
قال كان يقال لا تهدوا الدواة على المصحفين ولا تحملوا العلم عن الصحفيين
حدثنا محمد بن الجنيد ثنا حاتم بن الليث الجوهري ثنا عبد الله بن يعلى
ثنا يحيى بن آدم ثنا الحسن بن صالح عن الحسن بن عبيد الله قال ذكرت لإبراهيم شيئا
فقال هذا وجدته في صحيفة فالتي كانوا يصحفون ما يوجد في الكتب
قال شاعر من أهل البصرة يذكر رجلا من أهلها

لا تصل الحاء في القرآن بالخاء ولا الهاء بالألف
ولا تصل العلوم عنك ولا يكون لسانك كالمصحف

وقال آخر يذكر قوما لا رواية لهم

ومن يكن ذا رأي بس روايتهم لو تأملوا أنا قالوا وما أنا علموا
والعلم إن فاته إسناد مسند كانت لبيس له سعد ولا طنب

وقال بعض أصحابنا أنشدناه وأنا له

لو وقف ولا تقيم على العلم حادثا محدث الفتى في العلم سلني المعاني

فليس كل ذي العلم بالحديث مدركا ولو كان فيهم المركب النجم ثاقبا
ولكن بنو حال وجل من الفتى وأنضابه في الحالين الركائب
وقصصه الأوجال منه ضلوعه وخلخله الأهوال منه السرائب
وأصباحه في المسرفين مشارقا لشمسها والمغربين مغاربا

القول في التعالي والتنزل فيه

حدثنا محمد بن الوليد بن صالح النوشي ثنا نصر بن علي أخبرني أبي ثنا شعبة
قال قال لي قتادة أعند أهل الكوفة مثل هذا الحديث حدثت بحديث يونس عن
حطان بن عبد الله عن أبي موسى في التشهد قلت نعم حدثني الأعمش عن أبي وائل عن عبد الله
في التشهد فقال لي قتادة أنت هيثلي في الإسناد قال نصر بن علي فحدثت بهذا الحديث
لأبي داود فقال شعبة أرفع إسنادا من قتادة حدثنا الحسن بن محمد الحسين
النوشبري ثنا إبراهيم بن إسحاق الدكاي قال سمعت حسين بن عبد الأول يقول قال لي يحيى بن آدم
الحفظ عن سفين عن زخر بن عن أبي الزبير عن جابر قال نهى رسول الله صلى الله عليه وسلم
عن الصبرة من الطعام بالصبرة لا يدري ما كيلها قلت لا قال وحدث قبيصة
قال فذهبت فسمعته قال محمد بن إسحاق الدكاي ثنا مسلم ثنا عمرو بن إسحاق السمرقندي
ثنا أبو جعفر قال سمعت السادكوني يقول دخلت الكوفة بيقاء عشرين دخلة
أسأل الحديث فأتيت حفص بن غياث وأخذت حديثه فلما رجعت إلى البصرة وصرت في
بنانه لقيني ابن أبي حذيفة وقال لي يا سليمان من أين جئت قلت من الكوفة قال الحديث
من كتبت قلت حديث حفص بن غياث قال أوأخذت علمه كله قلت نعم قال أذهب
عليك منه شيء قلت لا قال أوأخذت عنه عن حفص بن محمد عن أبيه عن أبي سعيد الخدري
أن النبي صلى الله عليه وسلم يجيء يكشف فخيل كان يأكل في سواد وسط في سواد
ويمشي في سواد قلت لا قال فأسخن الله عينك أنت تعمل بالكوفة قال فوضعت
خرجي عند الزسيبين ورجعت إلى الكوفة فأتيت حفصا فقال من أين أقبلت

البصرة قال لم رحلت قلت ان لي حديث ذاكر في عندك كذا وكذا قال حدثني
ورحلت ولم يكن لي حاجة بالكوفة غيرها حدثني عبد الله بن احمد العرا
سعد بن رحمة الاصبهاني سمعت محمد بن قال قال لي محمد بن زياد اكشف السترة وادخل
ايش بك ومن اصحاب النبي صلى الله عليه وسلم غيري قال القاضي تختلف مذاهب
طلاب الحديث فمنهم من لا يقتصر على ان يسمع الحديث من المحدث وهو على ان يسمعه
من المحدث قادر فتنزع نفسه الى الاعلى والسماع فيه بالمشاهدة ان كان ذا في
الدار وبالرحلة اليه اذا كان بعيد الدار ومنهم من لا يستقل بالرحلة اذا
حصل له الحديث عمن يقصده تنزل في الحلب او تعالا فيه واهل النظر ايضا
في ذلك مختلفون فمنهم من يقول السؤال في الاسناد افضل لانه يحث على الرواية
ان يجتهد في متن الحديث وتاويله وفي الناقل وتعديله وكلما زاد اجتهاده
زاد صاحبه ثوابا وهذا مذهب من يزعم ان الخبر اقوى من القياس وقال
الجوز التعالي في الاسناد مسقط لبعض الاجتهاد وسقوط الاجتهاد مما يمكن
السلم قال القاضي وفي الاقتصار على السؤال في الاسناد ابطال الرحلة وفضلها
وقال بعض متاخري الفقهاء لم اهل الرحلة في فصل من كلامه نبغوا فعابوا
الناظرين المميزين ودعوهم الى الرأي والكلام ونسبوهم وجعلوا العلم
الواجب طلبه الدوران والجولان في البلدان لالتماس خبر لا يفتقد طالبه
وامر لا يؤمن نفعا فاسهروا ليلهم واظمأوا نهارهم وانصبوا مطيهم واغتربوا
عن بلادهم وضيعوا ما وجب عليهم من حق خلفائهم وعقوا الاباء والامهات
فتعجلوا المأثم وضيعوا الواجب والحقوق وحرموا انفسهم التلذذ
بمعاشرة الاهل والولد وطابت انفسهم لها فحرموا لذة الدنيا واستوجبوا
العقاب في الاخرة فهم حيارى كالانعام ان سئلوا عن مسئلة

قالوا اهل حديث هذه المسئلة حتى يقول فيها فان سئلوا عن الفقه هم ذاك قالوا اهل الحفظ
فيها فان سئلوا عن السنن يقول اخطيبهم فالحفظ من يمن الله مسجدا
ومن كذب علي متعمدا وفي اسلم سالمها الله وفي قوله اما بعد وقال المعارض
لصاحب هذا الكلام لهيبوا كذا الطلب ومعالجة السفر ويعلوا الحفظ
الاثار ومعرفة الرجال واحلفت عليهم طرايق الاسانيد ووجوه الجرح والتعديل
فاثروا الدعة واستلذوا الراحة وعادوا ما جهلوا وعلى المطامع تالفوا
وفي المآثم والحطام تنافسوا وتباهوا في الطيالس والفلانس ولازموا ابنية الملوك
وابواب السلاطين ونصبوا المصايد لاموال الايتام والاغارة على الوقوف والاوساخ
واقتصروا على ابتياع صحف درسوها واستعدوا السحب عليها فان حفظ احدهم
في السنن شيا من صحيفة مبتاعه كفاه غيره مؤنة جمعه وسرحه وتبويبه
من غير رواية لها ولا دراية توزن من نقلها فان تعلق بشيء منها يسير خلط العث بالسمين
والسليم بالجريح ثم فتح ما الفق من المسائل ما شاء وانها والسنن المأثورة ضد ان ما تقلب
عليه اسناد حديث تحير فيه تحير المفتون وصار كالحمار في الطاحون وان شاهد
المذاكرة سمع ما ليس في وسعه الجريان فيه فلجأ الى الازدراء بفرسانه واعتصم
بالطعن على الراكضين في ميدانه ولو عرف الطاعن على اهل الرحلة مقدار
لذة الراحل في رحلته ونشاطه عند وصوله من وطنه واستلذاذ جميع
جوارحه عند نصبه وخطاته في المناهل والمنازل والبطحان والظواهر
والنظر الى مشاكل الاقطار وغياضها وجداولها ورياضها وصحة
الوجوه واستماع النغم ومشاهدة ما لم ير من عجائب البلدان واختلاف
الالسنة والالوان والاسراجة في الفيافي الحطان وطلال العيطان

[illegible] الأكل في المساجد والشرب من الأوعية والنوم حيث يدركه الليل لمتصاب
من تحب في الله بسقوط الحشمة وترك التصنع وكنه ما يصل إلى قلبه
من السرور عند ظفره ببغيته ووصوله إلى مقصده وهجومه على المجلس
الذي يتمناه وقطع المشقة إليه لعلم أن لذات الأنبا مجموعة في مجالس تلك
المشاهد وحكاوة تلك المناظر واقتناء تلك الفوائد التي عدا أهلها العمى من
زهر الربيع ولحظ من صوت المزامير والعش من رحايا العقيان من حجها
هو لشباهه بمنازله الخصوم وقصد الأبواب والتخادم للاغتنام
مقصود الهمة على حضور مجلس يتوجه عند صاحبه ومصروف الخاطر
إلى الخطبة عمل يتعلب في أوشاخه محبوبا من ومستخفا به لحزي
يوم يحشر على الغايات ويعد وامتناط الخطوة من بيا ويه عدم
يرتجيه ولا يزال في كد التصنع وذل الخدمة حتى تأتيه منيته مجتطفة
وتحول بينه وبين ما يؤمله إلا ذلك هو الخسران المبين لولا عناية الطالب
بضبط الشريعة وجمعها واستنباطها من معانيها لم يصدر هو وأصحابه
إلى السوائي ولا عقد أهل الفتيا مجالسهم في المسائل التي هي مبنية
من السنن المنقولة ومستخرجة من الآثار المروية وقد قلنا في فضل
الرواية إذا اقترنت بالرواية ما الغنى وكفى وليس العمل على سفسق الخطب
والبلاغة في الكلام ومن عدد كلامه من عمله قل إلا فيما يعنيه
بلغ سماعا على الصاحب أحمد الجد الأول والحمد لله رب العالمين بلغ سماعا ومقابلة
وصلى الله على سيدنا محمد النبي وآله

بلغت سماعا جميع هذا الجزء على الشيخ الإمام الحافظ جمال الحفاظ تقي الدين أبي محمد عبد الغني بن عبد الواحد بن علي بن سرور
المقدسي أسعده الله بطاعته فسمعه عبد الحميد بن محمد بن مناصر بقراءة الشيخ الفقيه سراج الدين أبي عبد الله محمد
بن الشيخ الحمد سليمان المقدسي الموصلي وذلك في يوم الثلاثاء خامس عشر جمادى الآخرة من
سنة إحدى وخمسين وخمسمائة بالرباط المعمور بسفح جبل قاسيون ظاهر دمشق كتبه أفقر العباد إلى الله
علي بن عبد الرحمن بن محمد المحلي الشافعي المعروف بابن الشيخ العمري حامدا لله ومصليا
على رسوله محمد وآله وسلم تسليما كثيرا

بلغ من أوله سماعا على الشيخ الإمام الفقيه الحافظ فخر الأيمة جمال الحفاظ أبي الطاهر أحمد بن محمد
ابن أحمد السلفي بن أصبهاني رضي الله عنه بقراءة صاحبه الفقيه الفاضل أبي محمد
عبد الغني بن عبد الواحد بن علي بن سرور المقدسي نفعه الله به أجمعه الفضلاء القضاة الرشيد
الفقيه أبو عبد الله محمد بن الحسين بن المفرج والوجيه أبو المكارم المفضل بن كليب بن مفرج المقدسيان
والمكين أبو طالب أحمد بن المثنى بن الفضل بن الحسين بن كريد والفقيه المقرئ أبو الهيثم
أحمد بن جعفر بن إدريس الغافقي وأبو عبد الله محمد بن مكي الجيزي وأبو محمد عبد الباقي
ابن عبد الوهاب بن عبد الله النحوي والفقيه أبو عبد الله محمد بن مهدي بن نمير الحميري وأبو العوالي
سلطان بن عمار بن الحسن الغساني وأبو الحسن علي بن إسماعيل بن علي الطوسي وأبو القاسم عبد الرحمن بن خلف الله بن
محمد المؤذن بالمدرسة العادلية وأبو طالب أحمد بن عمار بن عبد الله الإسكندري والحضيري
أبو الفضل أحمد بن عبد الحق بن الهيثم الميمي وأبو الحسين يحيى بن الحسين بن زين الكناني وجماعة
في المكان بن كريد وغيرهم وكانت السماع على المفضل بن علي بن مفرج المقدسي وصح كل ذلك
سابع العشر الوسط من شوال سنة ست وستين وخمسمائة والحمد لله حق حمده وصلى الله على سيدنا محمد

سمع جميع هذا الجزء على الشيخ الإمام العالم الأوحد الحافظ الدين جمال الحفاظ والمحدث أبي محمد عبد الغني بن عبد
الواحد بن علي بن سرور المقدسي أنفاه الله بقراءة الشيخ الإمام الفقيه أبو علي صالح بن علي بن أبي الفتح الهيتي وأبو الثناء محمود
بن هبة الله بن محمود بن الحرستاني وعامر بن سالم بن عتيق الهلالي وإسحاق بن يعقوب بن إسحاق الأموي ويوسف
بن سلطان بن يوسف الأموي ويوسف بن خليل بن عبد الله الدامي وعبد الرحمن بن محمد بن عبد الجبار
وأبو الفتح بن سعد بن سعيد وعلي بن عتيق بن أبي بكر ومكي بن عثمان بن شلطاف وخلف بن نفيس بن يوسف
وأبو الفضل حسان بن خليفة وعبد الدائم بن عثمان بن عبد الدائم وأبو عبد الله محمد بن إبراهيم بن عبد الله الحكاري
وسمع جميعه الإمام المتقن أبو الفضل أحمد بن سعد بن الشاذ الفرضي وسمع الجميع منه الأسماء أبو الفضل عكيك
محمد بن اللحية الساعي وذلك في الثامن والعشرين من ربيع الأول سنة ثلاث وثمانين وخمسمائة وصح
وسمع الجميع منا من كتابه من لفظه إلا ما في آخره الشراء

سمع هذا الكتاب على نفسه أبي الفضل جعفر بن عبد الله الهمداني بسماعه من السلفي بقراءة أبي الحسن
[illegible]

سمع جميع هذا الجزء على الشيخ الإمام العالم فخر الأئمة عبد السلام بن الإمام الحافظ أبي محمد عبد الغني
ابن عبد الواحد بن علي بن سرور المقدسي عفا الله له أنبأه أبو السعود رضا بن محمد الأنصاري المقري
وأنبأه أبو مجاهد عامر بن سالم بن عبد الجلالي وأبو يعقوب ابن إسحاق العثماني ومحمد بن محمود
ابن محمد الرفي ومنيب الأسماعيلي أبو الوفاء بن الفضل بن زيد الحنبلي وذلك يوم الثلاثاء طالعا
عشر من شهر رمضان سنة خمس وخمسين وخمسمائة وصلى الله على سيدنا محمد وآله وصحبه وسلما
وحسبنا الله ونعم الوكيل

سمع جميع هذا الجزء الأول من كتاب الفاصل على الشيخ الإمام العالم الزاهد الحافظ شمس الدين
أبي عبد الله محمد بن عبد الواحد المقدسي والمصري بن المرابط بالمدرسة بمحلة طرخان الصالحية
بسماع الأول وأجازه الثاني من أبي الفضل جعفر الهمداني بسماعه من أبي الحسن علي بن مسعود
بن بقشر الموصلي الحلبي رضي الله عنه أبو طاهر المسمع الأول ومحمد وأحمد ابنا المسمع الثاني
وأبو الحسن أحمد بن يوسف الغازي وعبد الرحمن بن عبد اللطيف بن عبد المحسن الحراني أبو وعشر بن محمد بن حسن
وعبد الله بن محمد بن نصر بن إبراهيم الصائغ بالمدرسة حضورا وعلى صالح بن حضر بن علي وسالم بن حسان
بن محمود وجماعة وذلك في يوم الخميس السابع من شعبان سنة خمس وسبعين وستمائة بالمدرسة
الصالحية بشيخ ماسبوك الظاهري بسوق الخيل وصلى الله على سيدنا محمد وآله وصحبه وسلم

قرأت جميع

سمع جميع هذا الجزء هو الأول من كتاب الفاصل على الشيخ الأجل شرف الدين أبي المعالي محمد بن عبد الرحيم
ابن عباس بن نصر الله المعروف بابن النتوجي سماعه من الشيخ الإمام المسند رشيد الدين أبي محمد عبد الوهاب
ابن طاهر بن علي المعروف بابن زواج الإسكندري بسماعه من الشيخ الإمام أبي طاهر أحمد بن محمد بن سلفة السلفي
بسنده المذكور فيه قراءة الشيخ للإمام العالم الحافظ علاء الدين أبي الحسن علي بن محمد بن عبد الله الخشني
الشيخ الإمام المحدث الفاضل المفيد شمس الدين محمد بن أحمد بن عثمان الذهبي وبها الدين أبو الفضل محمد بن
الشيخ علم الدين أبي محمد القاسم بن محمد بن يوسف بن محمد البرزالي وسمعه على سائر الطباق الصالحي وكانت
الأمر في القراءة أن أبو بكر بن السراج أملا النبي عن عائشة رضي الله عنها ولطف به وصح ذلك وثبت في يوم الجمعة
بعد العلاة وهو اليوم الثاني عشر من شهر رجب الفرد سنة إحدى وسبعين وستمائة بالجامع المعمور بدمشق
المحروسة حرسها الله تعالى وصلواته على سيدنا محمد وآله وصحبه وسلم تسليما كثيرا أبي نوح الوزير أمره

الجزء الثاني من كتاب المحدث الفاصل بين الراوي والواعي

تأليف القاضي أبي محمد الحسن بن عبد الرحمن بن خلاد الرامهرمزي

رواية القاضي أبي عبد الله إسحاق بن إبراهيم النهاوندي عنه

رواية أبي الحسن علي بن أحمد بن علي الفارسي عنه وعنه أبو الحسن المعالي بن عبد الحميد

القسم الصيرفي

بإجازة الشيخ الإمام الحافظ سمع بروايته وبروايته أبو طاهر أحمد بن محمد بن سلفة

سماعا لجميعه بقراءة صاحبه عنه

سماعا لجميعه بقراءة الفقيه عبد الواحد بن علي بن سرور المقدسي وقد أجاز عنه

سمع جميع كتاب المحدث الفاصل وهو سبعة أجزاء على الشيخ الإمام العالم الحافظ
الزاهد الورع القدوة شرف الدين أبي الحسن علي بن الشيخ الإمام العارف القدوة
بهاء الدين أبي عبد الله محمد بن الحسن النويري أدام الله بركته بسماعه من سلامة جزء الهمداني
بقراءة الفقيه الإمام الفاضل شمس الدين أبي عبد الله محمد بن عبد الرحمن بن يوسف بن العطار
الإمام بهاء الدين أبو العباس أحمد بن عبد الحليم بن عبد السلام بن تيمية الحراني والفقيه علاء الدين علي بن المطهر
بن أبي الفضل بن جابر وبهاء الدين محمد بن المسمع وعلاء الدين علي بن شيخ بن علي البعلبكي والقاسم بن محمد بن يوسف
بن البرزالي وهو أحفظ وسمع آخره الشيخ جمال الدين أبو يوسف يعقوب بن المهدي المغربي وسمع بعض
الخامس عمر بن مسلم الحراني وسمع السابع نجم الدين أحمد بن محمد بن إدريس بالمدرسة الناصرية
وسمع الجميع خلا من أول الخامس قوله فيه من قال لأبي حاتم وقدم الاسم أبو هم بن أبي
أبي عمران موسى بن إبراهيم الأشيلي وسمع من قوله في آخر الرابع من كان يرى الكتب لا آخره
سمعه بن محمد بن أحمد بن عثمان المهندس وصح في طلبه أمام متواليه أجازهم بالصالحية عشر ذي القعدة
سنة ست وسبعين بدار الحديث الظاهرية بدمشق وأجاز لي جميع ما يجوز له روايته

بسم الله الرحمن الرحيم ولا حول ولا قوة الا بالله العلي العظيم

اخبرنا الشيخ مردمام اكاوه سي بن رسلان بن طاهر احمد بن محمد بن سعد بن رداصيماني
بقراءته عليه قال
اخبرنا ابو الحسين المبارك بن عبد الجبار بن احمد الصيرفي قراءة عليه ببغداد في رمضان سنة اربع وتسعين
واربع مائة قال ابو الحسن علي بن احمد بن علي الفالي بقراءتي عليه انا القاضي ابو عبد الله احمد بن محمد بن خريان
انبا وندي له القاضي ابو محمد الحسن بن عبد الرحمن بن خلاد الرامهرمزي قال ولو كان
التبالغ في الكلام دركا يبلغ به مرام ان يضع من تشاء او يرفع منه كان مصعب بن عمار
صاحب المواقف والاوصاف قال فيما اخبرني مكي بن بندار الزنجاني حدثني عبد الرحمن
بن عبيد المكتب عن سليم بن مصعب بن عمار قال كان ابي يصف اهل القرآن واصحاب
الحديث في مجلسه ويقول الحمد لله المنعم المنان مظهر الاسلام على كل الاديان
وحافظ القرآن من الزيادة والنقصان وما نعه من مكايد الشيطان وتحريف
اهل الزيغ والكفران وذكر كلاما في ذكر القرآن طويلا ثم قال وكل
حملة الآثار المفسرة للقرآن والسنن المؤيدة الاركان عصابة صحبه وفقهم لطلابها
وكتابها وقواهم على رعايتها وحراستها وحبب اليهم قراءتها ودراستها
وهون عليهم الدأب والكلال والمحل والترحال وبذل النفوس مع الاموال
وركوب الصعب من الاهوال فهم يرحلون من بلاد الى بلاد خائضين من العلم في
كل واد مسعث الروس حلفاء الثياب حمص البطون خمص الشفاه سحب الالوان
نحل الابدان يدعو لهم هواجرا ويصوبون اذا اعلم دليله ورايه لا يرد طعمهم
عند جوع ولا حلمهم لائمة فيه صيف ولا شتاء يأتون الامر صحيحه من سقيمه
وقويه من ضعيفه بالباب حازمه وارا ثاقبه وقلوب للحق واعيه
فامنت تمويه المموهين واختراع الملحدين وامراء الكاذبين ولو رايتهم في ليلهم
وقد اصموا النبي ماسمعوا وتصحح ما شهدوا هاجين للعرس الوطي والمضجع

النبي قد عشيهم النعاس وانامهم وتساقطت من ايديهم اقلامهم فاسهروا من عيون
قد اوجع الكد اصلابهم وتيه السكر البابهم فمطوا اليه لحوا الابدان وتحولوا النفوذ
النوم من مكان الى مكان وذلك ابا يدهم عيونهم تعادوا الى الكتابة حرصا
عليها وميلا ما هوا يهم اليها لعلمت انهم حرس الاسلام وحزان الملك العلام فاذا قصوا من
بعض ما راموا اوطارهم انصرفوا قاصدين ديارهم ولزموا المساجد وعمروا المساهد
لابسين ثوب الخضوع متسالمين ومسلمين يمشون على الارض هونا لا يؤذون جارا ولا يفارقون
عارا حتى اذا راح راح او مرض في الدين مارق خرجوا خروج الاسد من الاجام ساصلون عن
معالم الاسلام في كلام غير هذا في ذكرهم يطول وقال بعض الشعراء المحدثين

ولقد غدوت على المحدث ابتغاء ادا لحصرته طلبا رتع
يتجاذبون الحبر من ملوه مدا بضا تحملها علا بوار بع
من خالص البلور غير لونها وكانها سبج بلوح فيلمع
يمنى لها لو شف رضابها اذا فوها وهي لا تتمنع
وكانها فلق تضن بسره امدا وتكتم ما استودع
يمتاحها ماص الشباه مذلق يجري بميدان الطروس فيسرع
بكانه والحبر يحسب انه سحب لوصل خريده يتصنع
الا الاحظه بعين جاهله وبه الى الله الصحائف ترفع

حدثنا محمد بن خالد الراسبي نا بندار نا عبد الرحمن عن مالك عن الزهري
عن سعيد بن المسيب قال ان كنا لنرحل في الحديث الواحد حدثنا الراسبي
نا بندار نا عبد الرحمن عن حماد بن زيد عن ايوب عن ابي قلابة قال اقمت بالمدينة ما في بها من
حاجة الا رجل واحد عنده حديث واحد لا اسمعه منه حدثنا بهان نا سلم

شبكة الألوكة
www.alukah.net

من عمار بن زيد بن الحباب العكلي عن حصين بن سلمن عن ابن لعياش قال قال لي ابو معشر
الكوفي خرجت من الكوفة اليك الى البصرة في حديث بلغني عنك قال فحدثه ثم بعده
حدثنا ابن عمار ثنا سهل بن عثمان ثنا زيد بن الحباب ثنا سيار بن وردة عن ابن سيار
الفسملي عن مسلمة بن مخلد ان جابر بن عبد الله خرج اليه الى مصر في حديث بلغه عنه فسأله
عنه فاخبره به ثم رجع حدثنا ابن بهان ثنا سهل بن عثمان ثنا العكلي عن محمد بن جابر
ثنا بعض اشياخنا ان السبيعي خرج الى البصرة مكة في بلده احاديث ذكرت له فقال
لعل القادم جاء الى النبي صلى الله عليه وسلم او من اصحاب النبي صلى الله عليه وسلم
حدثنا عبد الله بن احمد الغزال ثنا محمد بن ابراهيم بن حبيش ثنا عبد الرحمن بن مهدي
قال زعم سفين عن ابي اسحاق الطائي عن السبيعي قال لم يكن احد من اصحاب عبد الله
اطلب للعلم في افق من الافاق من مسروق ابيات شعر في الرحلة
اخبرني الحسن بن سماعة البلخي فيما استاذنته في روايته عنه بالكوفة فاذن
لي وكان فيما املاه بزامهرة قديما ان محمد بن الصباح الجرجرائي اخبرهم ان
رجلا يقال له الحليم قال في سفين بن عيينة وكان مع هرون
سيدي نجا وقاك الله من عطب حتى تلاقي بعد البيت سفيانا
سمح الانام ومن حلت مناقبه لا في الرجال وحاز العلم ارمانا
جوى ابيات نهاها عاليا عجبا اذ ابصر حليما نصر برهانا
قدر الله ارداف الرجال له فقد براه رواة العلم رنحانا
ترى الكهول جميعا عند مشهده مستنصتين وشيخانا وشبانا
يضم عمرا الى الزهري يسنده ويعد عمرو الى الزهري صفوانا
وعبدة وعبد الله ضمهما وابن السبيعي ايضا وابن جدعانا
فعنهم عن رسول الله يوسعنا علما وحكما ونادرا وتبيانا

اخبرني احمد بن محمد البواب الاصبهاني ثنا ابو الفضل الرياشي ثنا الاصمعي قال في
سفين بن عيينة يرثيه
ليبك سفيان راعي سنة كرست ومستبين آثار اف واثار
ومبتغي قرب استاذ وموعظة وافضون من كثار ومن سار
امست منازله وحشا معطلة من فاطنين وحجاج وعمار
والسعب شعب علي بعد نهضته فاظلمت كله وحش الدار
من للحديث عن الزهري يسنده وللحلال عن عمرو بن دينار
ما قام من بعده من قال حدثنا الزهري في اهل بدو او اصحار
وما اراه فرسا من كان فني فاخفى لشدة من كل اطار
سوا المحابر والاقلام صرهمة وشمائم بمان كل نحار
فراقها

واخبرني شيخ من اهل بلخ بشر في مجلس لي عبد الله بن ابي بكر الجرجي ثنا ابي ثنا
يزيد بن هرون من خراسان في شعر له
اقلت اهوي على جيزوم طاويه في لجة اليم لا الوي على سكن
حتى اتيت امام الناس كلهم في البر والعلم والاثار والسنن
ابغي به الله لا الدنيا وزخرفها ومن تغنى بدين الله لا يهن
بالله العبقري ما قلت حدثنا عوف وبشر عن السبعي والحسن

الراحلون الذين جمعوا بين الاقطار الطبقة الاولى

عبد الله بن المبارك جمع من اليمن والعراق ومصر والجزيرة والشام ثنا زيد بن الحباب
جمع من العراق وخراسان ومصر والشام ثنا ابو داود الطيالسي جمع من العراق
والري والجزيرة الطبقة الثانية اسد بن موسى جمع من العراق ومصر والشام

المعلى بن منصور جمع بين العراق ومصر والشام ادم بن ابي اياس جمع بين العراق والشام

يحيى بن حسان جمع بين العراق واليمن والشام الطبقة الثالثة

احمد بن حنبل جمع بين العراق واليمن والجزيرة والشام يحيى بن معين جمع بين العراق

والجزيرة والشام ومصر علي بن عبد الله المديني جمع بين العراق واليمن واحسبه دخل

الشام نعيم بن حماد جمع بين العراق واليمن ومصر والشام احمد بن صالح المصري

جمع بين العراق ومصر ابو نصر التمار جمع بين العراق والجزيرة والشام

الطبقة الرابعة محمد بن يحيى النيسابوري جمع بين العراق ومصر واليمن والشام

ابو زرعة الرازي وابو حاتم جمعا بين العراق والحجاز ومصر والجزيرة والشام

احمد بن العراق الاصبهاني واحمد بن منصور الرمادي جمعا بين العراق واليمن

ومصر والشام يعقوب بن سفيان جمع بين العراق والجزيرة ومصر والشام

ابو داود السجستاني جمع بين العراق والحجاز ومصر والشام ابو اسمعيل محمد بن اسمعيل

الترمذي جمع بين العراق ومصر والشام ابرهيم بن الحسين الهمذاني حيويل

جمع بين العراق ومصر والشام الطبقة الخامسة الذين جمعوا

بين الاقطار موسى بن هرون الحمري الفريابي الحسن بن اسحق

عدان الحسن بن سفين محمد بن خزيمة ابن صاعد ابو عبد الرحمن

النسائي ابو عروبة الحسين بن ابي معشر الحراني ابن ابي داود زكريا بن

يحيى الساجي محمد بن جرير عبد الرحمن بن ابي حاتم احمد بن عمرو المعروف بابن الجوهري

الذين وصلوا نواحيه ولحقوا القائمين بها

رحل ابن قتيبة الى الشام الى عطاء بن يزيد وبن محيريز وابن خيوه رحل يحيى بن

كثير الى المدينة للقائمين بها من اولاد الصحابة رحل محمد بن سيرين الى الكوفة

فلقي بها عبيدة وعلقمة وعبد الرحمن بن ابي ليلى رحل الاوزاعي الى يحيى بن ابي كثير

باليمامة ودخل البصرة رحل سفين الثوري الى اليمن ودخل البصرة رحل عيسى بن

يونس الى الاوزاعي بالشام رحل محمد بن ادريس الشافعي الى مالك بالمدينة ثم رحل الى العراق

رحل سعد بن شبيب الى عبد الكريم الجزري وخصيف رحل سعد بن ابي حمزة الى الزهري

وهو يومئذ بالشام رحل اسماعيل بن عياش من حمص الى العراق رحل موسى بن اعين

ومحمد بن سلمة الحرانيان من الجزيرة الى العراق

الراحلون من البصرة الى الكوفة

محمد بن سيرين الى علقمة وعبيدة حميد بن هلال الى ابي الاحوص سليمان التيمي

لقي بها جماعة من التابعين عبد الله بن عون الى ابي ليلى والشعبي والنخعي ومسلم البطين

شعبة بن الحجاج وابو عوانة وعبد الواحد بن زياد الى الاعمش وابي اسحق وغيرهما وحرمي بن حفص

ثم رحلا عنهما الى مصر يحيى بن سعيد القطان وعبد الرحمن بن مهدي وسلم بن قتيبة ومعاذ بن

معاذ وسعيد بن عفير وخالد بن الحرث وابو عامر العقدي ومحمد بن بكر البرساني

والجعفيون وعثمان بن عمر وابو الوليد الطيالسي رحلوا جميعا الى الكوفة

الراحلون من الكوفة الى البصرة سفين الثوري ثم رحل عنها الى اليمن

سريك بن عبد الله حفص بن غياث ثم رحل عنها الى المدينة

الراحلون من خراسان الى العراق

ابرهيم بن طهمان وابو حمزة السكري وخارجة بن مصعب وابو تميلة يحيى بن واضح

والفضل بن موسى السيناني من لا يرى الرحلة والتعالي في الاسناد

اذا حصل له الحديث مسموعا جلس ابو عبد الرحمن السلمي

لشيخ من مرو قال رأيت علي بن حجر عن علي بن عبد الرحمن السلمي عن علي بن حجر قال حدثنا

رجلا مذاء وكانت عندي بنت رسول الله صلى الله عليه وسلم فسالت رجلا فسالته عليه السلام
فقال اذا رايت المذي فتوضا واغسل ذكرك واذا راي الماء فاغتسل
حدثنا يوسف بن يعقوب القاضي ثنا محمد بن ابي بكر المقدمي ثنا يحيى وعبد الرحمن
عن سفين عن عاصم عن زر بن حبيش قال قلت لعبيدة سل عليا عن الصلاة الوسطى
فسالته فقال كنا نراها الفجر حتى سمعت رسول الله صلى الله عليه وسلم يقول يوم الاحزاب
شغلونا عن الصلاة الوسطى صلاة العصر ملا الله قلوبهم واجوافهم نارا
حدثنا الحسن بن سهل السرخسي ثنا علي بن الازهر الرازي ثنا حدير عن منصور
عن مجاهد ثنا العقاب بن المغيرة عن ابيه حديثا فلم احفظه فحدث بعد ذلك فامرت
حسان بن ابي سنان وجزء السعدي مولى لقريش ان يسالاه لي فاخبراني انه سالاه فقال سمعته
يقول قال لنا رسول الله صلى الله عليه وسلم هذه ما فوكل من لكنوا او استرفا
حدثنا عبد الوهاب بن رواحة الغساني ثنا ابو حيث الحسن بن منصور عن ابراهيم بن
يوسف عن ابيه عن ابي اسحق قال سمعت ابا البختري يقول ليس كلنا كان يسمع حديث رسول الله
صلى الله عليه وسلم كانت لنا ضيعة واشغال ولكن الناس لم يكونوا يكذبون يومئذ
محدث الشاهد الغائب حدثنا عدان ثنا ابراهيم بن سعيد الجوهري
ثنا الحسن بن حيدان عن حماد بن زيد قال كنا في مجلس ايوب يسمع رجل حديثا عن ايوب
فيسمعه منه ولا يسال ايوب عنه حدثنا هرون بن محمد بن الحكم
الواسطي ثنا احمد بن منصور ثنا عبد الرزاق قال قيل للثوري ما لك لم ترحل الى الزهري
قال لم يكن عندي دراهم ولكن قد كنا نامر عن الزهري وكان ابن جريج
عطاء حدثنا عمر بن ايوب ثنا يعقوب بن ابراهيم قال سمعت عبد الرحمن بن مهدي
يقول سمعت سعيد بن ابي عروبة يقول لا يزال العبد في فسحة من دينه ما لم يطلب رسالة بعيني المعالي
فيه حدثنا عبد الله بن عيسى

ثنا القسم بن نصر المخرمي قال سمعت احمد بن حنبل يقول ثنا يحيى بن آدم ثنا زهير قال سمعت الاعمش يقول
كان زيد بن وهب اذا حدثك حديثا لم يصرك الا سمعه من الذي حدث عنه
حدثنا موسى بن زكريا ثنا عمر بن زيد السياري قال دخلت على حماد بن زيد
وهو شاك فقلت حدثني بحديث غيلان بن جرير فقال اني سالت غيلان بن جرير عن شيء
كثير ولكن حدثني ايوب فلان حدثني به عن ايوب قال ثنا ايوب عن غيلان بن جرير عن زياد بن
رياح القيسي عن ابي هريرة قال قال رسول الله صلى الله عليه وسلم من خرج على امتي يضرب
برها وفاجرها لا يتحاشى من مومنها ولا يفي لذي عهد عهدها فليس من امتي ومن خرج تحت
راية عمية لعصبة او يغضب لعصبة او ينصر لعصبية فقتل فقتلة جاهلية
القول في فضل من جمع بين الرواية والدراية
حدثني محبوب لنا كان معنا فقال له محمد بن احمد بن محمد بن اسحق الهروي قال
سمعت محمد بن خزيمة النيسابوري يقول سمعت عبد الله بن هاشم الطوسي يقول كنا
عند وكيع فقال الاعمش احب اليكم عن ابي وائل عن عبد الله او سفين عن منصور عن
ابراهيم عن علقمة عن عبد الله فقلنا الاعمش عن ابي وائل اقرب فقال الاعمش شيخ
وابو وائل شيخ وسفين عن منصور عن ابراهيم عن علقمة عن عبد الله فقيه عن فقيه
عن فقيه عن فقيه حدثنا الحسن بن سهل السعدي من اهل رامهرمز
ثنا علي بن الازهر الرازي ثنا حدير عن قابوس قال قلت لابي كيف ترى في علقمة وترك اصحاب
النبي صلى الله عليه وسلم قال لي لان اصحاب النبي صلى الله عليه وسلم يستفتونه
حدثنا الحسن بن عثمان ثنا سهل بن عثمان ثنا عبد الله بن ادريس
عن ليث عن طاوس قال قيل له ادركت اصحاب محمد وتركتهم وجئت الى هذا
الغلام قال ادركت سبعين من اصحاب محمد صلى الله عليه وسلم يتدارؤن الامر

فيرجعون الى قول ابن عباس رضي الله عنه وحدثنا عبد الله بن احمد العزا
نا ابو حميد المصيصي نا عبد الله بن محمد بن سعد الفدامي نا محمد بن مسلم الطائفي عن ابراهيم بن
ميسرة قال قيل لطاوس فذكر نحوه حدثنا محمد بن الحسين نا اسماعيل بن موسى
نا هشيم عن ابي بشر عن سعيد بن جبير قال عن ابن عباس قال كان عمر يأذن لاهل بدر ويأذن
لي معهم فوجد بعضهم من ذلك وقالوا تأذن لهذا الذي معنا ومن ابنائنا من هو مثله
قال فبلغ ذلك عمر فقال لهم انه ممن قد علمتم او من حيث علمتم وقال لهم ذات يوم واذن
لي معهم يسألهم عن اذا جاء نصر الله والفتح فقالوا امر الله تعالى اذا فتح علينا ان نستغفر
ونتوب فقال عمر لي ما تقول يا ابن عباس وقد ليس كما قالوا قال فقلت فتح فتح
مكة اعلم الله نبيه اذا فتح عليه مكة ورأى الناس يدخلون في دين الله افواجا
ان يسبحه ويستغفره واعلمه منونه فقال عمر ما اعلم منه على ما تقول حدثنا ابي
نا ابو عبيد الله السري نا احمد بن حنبل نا ابو نوح قال كنا عند ابن المبارك فحدثنا عن
سفين عن ليث بن ابي سليم عن الشعبي انه كره ان يأخذ من المختلعة كل ما اعطاها
فقال رجل نا مسعر بن الربيع عن ليث بن ابي سليم عن الشعبي انه كره ان يأخذ من المختلعة اكثر
مما اعطاها فقال ابن المبارك ان ابا سالم يكره ان يفرق بين كل واكره فاطلب لسفيان
ورنا ولن تجد حدثنا محمد بن الوليد النرسي نا ابو حفص نا ابو داود
نا حماد بن سلمة عن هرون بن رئاب عن عبد الله بن عبيد عن ابن عباس ان زوجة قال
يا رسول الله ان امرأتي لا تدفع يد لامس قال طلقها قال انها حسنا واني احبها
قال امسكها قال ابو حفص فحدثت بهذا الحديث يحيى بن سعيد فانكره وقال
انما هو مرسل عن عبد الله بن عبيد عن النبي صلى الله عليه وسلم وقال عبد الله بن مسلم
وذكر الحنبه نا حماد بن سلمة نا هرون بن رئاب وعن ابيه المعلم

عن عبد الله بن عبيد قال احدهما عن ابن عباس عن النبي صلى الله عليه وسلم وقال يحيى بن سعيد
ابو داود لا يصح من هذين حدثنا عبد الله بن صالح الخازن نا احمد بن ابراهيم بن كثير
نا نعيم بن حماد قال قلت لعبد الرحمن بن مهدي ابن ابن عيينة من الموثق وقال عبد ابن عيينة
من حفظ فقد اتقن العراق وتفسير الحديث وتعويد عليه حتى يعرفه محمد ما ابن بكر عند
الثوري حدثنا الحسن بن بهان نا سهل بن عثمان نا حفص عن اشعث عن
ابن سيرين قال اتيت شريحا وكنت اجالسه في مجلس القضاء فاستثقل علي يوما في قضية
فارسل الى عبيدة السلماني في مسألة فقلت ها هنا من هو اعلم من شريح فاتيته وتركت شريحا
حدثنا ابو عمرو بن سهيل الفقيه نا يحيى بن اسماعيل ابو عبد الله الاصبهاني نا حدثنا
مصعب الزبيري قال سمعت مالك بن انس وذكر قال الا ترى احتجاج ابي بكر واسماعيل ابي
اويس اراكما تحبان هذا الشأن وتطلبانه يعني الحديث فالاتم قال ان احببتما
ان ينفعكما وينفع الله بكما فاحكما متونه وتفقها فيه قول ابن مالك بن انس ومعه حمام قد
عطاه قال تعلم ذلك انه قد فهمه الناس وقال الادب ادب الله لا ادب الا ادب الامهات
والخير خير الله لا خير الا خير الامهات حدثنا عبد الرحمن بن محمد المالكي نا هرون
الفروي حدثني ابي قال كان يحيى بن مالك بن انس يدخل ويخرج ولا يجلس معنا عند ابيه
وكان اذا نظر اليه ابوه هول هاه ان مما يطيب نفسي ان هذا العلم لا يورثه ان احدا لم
يخلف اباه في مجلسه الا عبد الرحمن بن القاسم حدثنا بكر بن احمد بن الفرج الذهبي
نا احمد بن الفرج الرماني نا عبد الملك بن قريب قال دخل عبد الملك بن مروان
المسجد الحرام فرأى حلق العلم والذكر فاعجبه بها فاسار الى حلقة وقال من هذه
الحلقة فقيل لعطاء ونظر الى اخرى وقال من هذه فقيل لطاوس ونظر الى
اخرى فقال من هذه فقيل لميمون بن مهران ونظر الى اخرى فقال من هذه فقيل
لمكحول ونظر الى اخرى فقال من هذه فقيل لمجاهد وكلها ولاء من ولاء قريش

شبكة الألوكة
www.alukah.net

الذي باليمن مرجع الوصل له وتعالى لحيا وبش فجمعهم وقال يا معشر قريش كنا فيما
قد علمتم من الله علينا بمحمد صلى الله عليه وسلم وبهذا الدين فحفظتموه حتى عاد كم
اسا القوس فلم يرد احد منهم الا علي بن الحسين فانه قال ذلك وصل الله نوتيه من بيتا
ثم قال عبد الملك ما راينا كهذا الحي من القيسين ملكوا من اول الدهر فلم يحتاجوا
الينا وملكناها مما استغنينا عنهم شاعد حدثنا احمد بن محمد العسكري
ثنا ابو زرعة الدمشقي ثنا موسى قال سمعت كامل بن سلمة بن رجاء بن حيوة قال
قال هشام بن عبد الملك من سيد اهل فلسطين قالوا رجاء بن حيوة قال فمن سيد
اهل الاردن قالوا عبادة بن نسي قال فمن سيد اهل دمشق قالوا يحيى بن يحيى الغساني
قال فمن سيد اهل حمص قالوا عمرو بن قيس قال فمن سيد اهل الجزيرة قالوا عدي بن
عدي الكندي قال يا لكنده حدثنا موسى بن زكريا الكعبي بن الحسين
ثنا ابن علاثة ثنا حميد الطويل قال قدم رجل من اهل البادية البصرة فاستقبله خالد بن
مهران فقال له يا عبد الله اخبرني عن سيد اهل هذا المصر من هو قال الحسن بن الحسن
قال اعربي ادعوني قال ادعوني قال من الانصار قال فيم سادهم قال احتملوا اليه
في دينهم واستغنى هو عن دنياهم فقال البدوي يكفي بهذا سودداهم
حدثنا احمد بن عبد الله بن حمدان الخراساني ثنا ابو بكر العابدي ثنا الوليد
بن ابي بكر حدثني رجل عن قيس بن حفص الدارمي حدثني مسعود بن سليم قال اتينا معوية
بالابطح مجلسا فجلس عليه ومعه ابنه قرظة واذا هو يتحدث على جبال
وسايسهم ويرفع عقيرته يغني

بينما يدكرني الصبي عيدة فيد الميل يسعى بي الاغر
فلو عرفن الفتى فلم تعم قد عرفناه وهل يخفى القمر

قال من هذا قالوا عمر بن ابي ربيعة قال خلوا له الطريق فلذهب قال ثم اذا هو بجماعة
واذا رجل يسال يقال له رميت قبل ان احلق وحلقت قبل ان ارمي لاشيا اسكنت عليهم
من مناسك الحج قال من هذا قالوا عبد الله بن عمر فالتفت الى ابنه قرظة قال
هذا وابيك الشرف هذا والله شرف الدنيا وشرف الاخرة
حدثنا احمد بن سعدان الزسحاني ثنا ابرهيم الحزامي حدثني معن بن عيسى
حدثني ابن ابي حبيب بن شهاب قال كتب بعض ملوك بني امية الى عمه يساله عن الحق من ابن
يؤتى قال من حيث يحتج الما فان خرج منهما جميعا فمن ايهما شيء قال معن فسمعني
رجل ممن يسكن بلاد الزهري فقال الم يسمع ما قال الشاعر له حرص على هذا فعلت لا وما
ذاك قال قال

ومهمه اعيا القضاة قضاها تدر الفقيه يشك شك الجاهل
عدلت فيه جنيدها بشوابها وقطعت مفصلها بحكم فاصل
فتركتها بعد العمايه سنة للمفتدين وللامام العادل

قال الحزامي فسمعني ابو ملين طالوت فقال هاذا فايد بن افرم البلوي وقال
سعيد بن وهب يذكر مالك بن انس

بابا الحوائج ما يرجى هيبته والسايلون بواديه لا ذفان
هدي التقى وعز سلطان الهدى فهو العزيز وليس ذا سلطان

حدثنا ابرهيم بن حميد النحوي حدثني ابو بكر الخصاف حدثني هلال بن مسلم
قال كنت اختلف الى عند ابي عنه وكان يستثقلني لمذهب ابيه ابو حنيفة
واصحاب الحديث عنده فلما راني اظهر استثقالا واقبل على اصحاب الحديث يحدثهم
لكراهته لي فسلمت وجلست فقلت اصلحك الله حدثني صفوان بن عسال المرادي
ان يهوديين اتيا الى النبي صلى الله عليه وسلم فقالا ينسك على المسح بولان

التي جاء بها موسى قال فاخبرهما بها فقالا له اشهد انك نبي قال فما يمنعكما ان تسلما
قالا نخاف ان يقتلنا اليهود فقال نعم حدثني سعد عن الحكم فاي شيء اصابهما
في هذا قلت انهما قالا اشهد انك نبي ثم رجعا الى اليهود به فلم تجد ذلك ردهما
والتفت الى اصحاب الحسن وقال اتحسنون من هذا شيئا ثم اقبل علي وقال احدث ان
تلومني وسط الي ثم قمت من عنده وتركته هـ حدثنا اسحاق بن
احمد بن محمد بن سهل حدثني رجل ذكره من اهل العلم وانسيت اسمه حدثني
يوسف بن الصادق قال وقفت امرأة على مجلس فيه يحيى بن معين وابو خيثمة وجماعة يتذاكرون الحديث فسمعتهم يقولون قال رسول الله صلى الله عليه وسلم
وسمعت رسول الله صلى الله عليه وسلم ورواه فلان وما حدث به عن فلان
فسألتهم عن الحائض تغسل الميت وكانت عاسلة فلم يجبها احد منهم وجعل
بعضهم ينظر الى بعض فاقبل ابو ثور فقيل لها عليك بالمقبل فالتفت اليه وقد
دنا منها فسألته فقال نعم تغسل الميت لحديث عمرة الاحمسية عن القسيم عن عائشة
ان النبي صلى الله عليه وسلم قال لها اما ارجيصتك لست في يدك ولقولها
كنت اغسل راس رسول الله صلى الله عليه وسلم بالماء وانا حائض وان النوفوز
فاذا فرغت راس الحي بالماء فالميت اولى به فقالوا نعم رواه فلان وحدثناه
فلان ويعرفه من طريق كذا وخاصموا في الطرق والزيادات فقالت المرأة وان كنتم
الى الآن لم تحدثنا الشاجي ابو جعفر احمد حدثهم قال لما وضع
ابو عبيد كتب الفقه والرد بلغ ذلك حسين بن علي الكرابيسي فاخذ بعض
كتبه فنظر فيه فاذا هو خرج عليهم في السافج وتحكي لفظه وهو لا
يذكر السافج فدعت حسين ولقيته فقال ابو عبيد يقول في حديث قال ابن حسين

وقال فلان ونعم ذكر السافج وقد سرقت احتجاجه من كتب ... فقلت له ما الحسن ابن ... ا
اما انت ولعبة ثم سأله عن رجل ضرب صدر رجل فكسر ضلعا من اضلاعه فاجاب
بالخطأ فقال انت لا تحسن مسألة واحدة نضع الكتب ولم يخرجني من ابي
القسم بن نصر المخرمي حدثهم قال سمعت علي بن المديني يقول قدمت الكوفة وعندي كتب
الاعمش فجمعته فلما قدمت البصرة لقيت عبد الرحمن فسلمت عليه فقال ما جاء بك
ما عندك فقلت ما اجد بعيدا في عن الاعمش شيئا قال فغضب وقال هذا كله اهل
العلم ومن يضبط العلم ومن يحيط به مثلك يتكلم بهذا معك شيء تكتبه فقلت
نعم فقلت ذاكرني لعله عندي قال اجد لست اهلا عليك الا ما لي عندك قال فاكتب
علي بن حسان اسمع منه حديثا ثم قال لا بعد فلت لا اعود قال علي فلما كان بعد سنة
جاء سليمان الى الباب فقال اقض بنا الى عبد الرحمن حتى اقضيه اليوم في المناسك
علي وكان سليمان من اعلم اصحابنا بالحج قال فذهبنا فدخلنا عليه فسلمنا وجلسنا
نزيد فقال هاتوا ما عندكما واظنك يا سليمان صاحب الخطبة قال نعم
ما اجد بعيدا في الحج شيئا واقبل عليه بمثل ما اقبل علي قال يا سليمان ما تقول في رجل
قضى المناسك كلها الا الطواف بالبيت ووقع على اهله فاندفع سليمان فرفع
سفرا فاذا جميعا ونحن معا حيث تفرقا قال ارو ومتى جمعان ومتى تفرقان قال
فسكت سليمان فقال الكرابيسي واقبل يلقي على المسائل ويملي عليه حتى كتب ثلاثين
مسألة في كل مسألة يروي الحرم والحسين ويقول سألت مالكا وسألت سفيان
وعبد الله بن الحسن قال فلما قمت قال لا بعد يا ابا يقول ما قلت فقمنا وخرجنا قال
واقبل على سليمان فقال اتدري خرج علينا من صلب مهدي هذا كان واعدا
معهم سمعت مالكا وسفيان وعبد الله وابا حنيفة ذكره في الفصل السنوي
ساجد سعيد التوفيق وقد سألنا عنه فلم اسمع هذا منه شيء على الحديث عبد الرزاق

شبكة الألوكة
www.alukah.net

عن محمد عن ثابت عن أنس قال قال رسول الله صلى الله عليه وسلم لا عقر في الإسلام قال أبو
سعيد الترمذي فسألت أبا عبيد عن العقر فقال الأمر أن يأتي الرجل إلى أرض فيعقرها
ويذبح عندها فقال الأمر أن يأتي الرجل إلى أرض فيعقرها ويذبح عندها فقال الأمر أن يأتي الرجل
فقال الأمر جميعا معنى قول النبي صلى الله عليه وسلم لا عقر في الإسلام فقال
كانوا في الجاهلية إذا مات فيهم السيد عقروا على قبره فنهى النبي صلى الله عليه
وسلم عن ذلك فقال لا عقر في الإسلام قال أبو سعيد فأخبرني أبو عمر هذا الزاهد
الزاهد فأعجب بقول أحمد وأنشد

وإذا مررت بقبره فاعقر به كوم الهجان وكل طرف سابح

ثم قال في الجاهلية على قبر سعد بن معاذ وفي رسالة علي إلى المغيرة
بن المهلب عقر عليه كعب بن أسود ثنا أبو العباس بن الحسين
البغدادي نا أحمد بن محمد بن زكريا النيسابوري قال سمعت أبا العباس الحواري يقول
سمعت أبا عاصم النبيل يقول الرياء شعبة من الشرك ثنا أبو الحسين أحمد بن محمد بن سهل الطيلسان قال سمعت يونس الأسكوري يقول
سمعت سليمان وسئل عن أحمد وعلي بن المديني فقال ما أشبه الشك بالشك
يريد فقه أحمد وعلمه بعوام الحديث ثنا أبو بكر أحمد بن علي بن
بن الشيخ المحدث عن أبي الصبي قال استأذن شريك على أبي عبد الله كاتب المهدي
فدخل عليه وعنده جماعة من أهل البصرة وأهل الكوفة فقال لشريك
يا أبا عبد الله إن أصحابنا قد اختلفوا في أمر وقد سمعت عنك أن تقضي بينهم
فقال أصلحك الله الاختلاف قديم وإن أعفيتني كان أحب إلي فقال الأمير لا بد
قال فهم اختلفوا قال زعم أهل الكوفة أن النبيذ يحل له المسكر وزعم البصريون

أن يحل له الخمر فقال شريك نا إسماعيل عن قيس عن عبد الله أنه سرب بيدا أشد النبيذ
وثنا وجعل يذكر الحديث وما حافيه من الرخصة وأحسبه قال لو يعلم
الموصلي ما أنبئت به النبيذ أن منصور بن أبي مزاحم حدثهم قال سمعت شريك بن عبد الله في مجلس
أبي عبيد الله وفيه الحسن بن زيد بن الحسن بن علي وأبو مصعب وعنده من أشياخ أهل الكوفة
موسى بن أبي موسى وقال له أبو الأشعري وحاله هلال المخزومي وذكروا النبيذ فحدثوا فتكلم
من حضر من العوام وحضوا في النبيذ وذكر الحجاز بورا الشديد فقال شريك بن
عبد الله نا أبو إسحاق الهمداني عن عمرو بن ميمون قال قال عمر بن الخطاب رضي الله عنه إنا
نأكل لحم هذه الإبل ولبنها ونطعمه في بطوننا إلا النبيذ الشديد فقال الحسن بن زياد ما
سمعنا بهذا في الملة إلا أنه إن هذا لأخلاق فقال شريك للحسن سعلك عن هذا
جلوسك على الطنافس في صدور المجالس هذا أمر لم يسهو فيه عيناك ولم تشمل
فيه ثوباك ولم تتمزق فيه حقاك أصحاب هذا يطلبونه في مظانه فقال أبو
عبيد الله فأنت يا أبا عبد الله كيف تقول في هذا قال هيهات أهل الحديث استدعاه
من أن يعرضوا للتكذيب فقال بعضهم كان سفيان الثوري يشربه فقال قائل
منهم بلغنا أن سفيان ترك النبيذ فقال شريك أنا رأيته يشربه بنت حمر أهل الكوفة
في زمانه مالك بن مغول قال أبو عبد الله والحديث على لفظ أبي علي قد سبق
حدثنا محمد بن جعفر بن المؤذن حدثني أحمد بن مسعود بن نصير النحوي عن عبد الله بن صالح
العجلي قال سألت الكسائي عن قوله التحيات لله ما معناها فقال التحيات مثل البركات
قلت ما معنى البركات قال ما سمعت منها شيئا وسألت عنها محمد بن الحسن فقال هو من تعبد
الله به عباده ومررت الكوفة فلقيت عبد الله بن إدريس فقلت إني سألت
الكسائي عن قوله التحيات لله فأجابني بجواب ركيك أو كلا فقال عبد الله بن
إدريس إنه لا علم لهما بالشعر وهذه الأشياء التحية الملك وأنشدني

أدمه وها انا ابو بكر حتى انتهى على تثنيته بحضرتي

حدثنا يعقوب بن ابرهيم بن حسان الاسماعيلي نا ابو همام الوليد بن شجاع نا مطلب بن
الهيثم عن حجاج بن البناني عن ابيه عن انس قال قال رسول الله صلى الله عليه وسلم لا تعاد العنز
اسيرة قال ابو همام سمعت ابا عاصم الصيرفي يقول لا تركبانه جميعا ولا يسار

حدثنا موسى بن سهل الجوني نا يونس بن عبد الاعلى نا سفين بن عيينة نا عبد الله بن
ابي يزيد عن ابيه عن سباع بن ثابت سمع من ادرك الكعبة عن النبي صلى الله عليه
وسلم قال الفرو الطيب على مكانها قال يونس وقال لي ادريس الشافعي معنى
هذا الحديث ان الرجل من اهل الجاهلية كان اذا اراد الحاجة اتى الطير وركبها
فنفرها فان اخذت ذات اليمين مضى لحاجته وان اخذت ذات الشمال رجع فنهى
النبي صلى الله عليه وسلم عن ذلك واما الحديث الاخر لا تطرقوا الطير في اوكارها
فانه نهي عن صيدها ليلا قال القاضي ابو محمد هكذا في الحديث مكانها
واهل العربية يقولون وكناتها قال امرؤ القيس وقد اغتدي والطير في وكناتها
والوكنة اسم لكل وكر وعش والوكر موضع الطائر الذي يبيض فيه
ويفرخ وهو الخروق في الحطان والشجر وقال وكن الطير يكن وكونا
اذا حضن على بيضه وهذا ونحوه مما لا يعرف معناه الا اهل الحديث كثير
قال ابو محمد وقال بعض اصحابنا قلت لسلمان السالكوتي في حديث ذكر فيه
علي رضي الله عنه ضربا بالابكار تقصر معها الاعمار قال معناه انه لا يحتاج
الى اكثر من ضربة واحدة حتى يقضي على المضروب قال ابو محمد وحدث
رواه معوية بن قرة ابو الفرج اقطعهم دابة قال معناه انه لهم ارسلوا
بسيوف لان الفطوف تنشاط في السير كبلا تحط به العدو ويعرض له السبع
والعفوة عليه السلام ان على كل هذه سيطانا قال هذا منك

الاجتماع يقول اجتمعوا ولا تفرقوا وكونوا يدا واحدة فانكم اذا افترقتم كنتم مثله
الهذب كان مع كل واحد منكم شيطان يدعوه الى انواع الخلاف واذا اجتمعتم
كنتم بمنزلة اليد واللحمة ومثله قوله المؤمن للمؤمن كالبنيان يشد بعضه بعضا

حدثنا العسيرة بن حماد نا ليوبك الاشعري نا عبد الله بن مسعر بن كدام عن ابيه
عن وبرة عن ابن عمر ان النبي صلى الله عليه وسلم قال الرجل ثوقه وثقته حدثنا الحضرمي نا
العسيرة بن العبشي نا وحاد الاحمر عن يونس بن اسحق عن اسرائيل عن ابي اسحق عن سمار ان النبي
صلى الله عليه وسلم قال لابي بكر يا ابا بكر ثوقه وثوقه وهذا على وجه الدعاء وهذا من
وقاك الله وابقاك والحرجة مخرج الامر كما قال الاخر عن حيداء السرحوبا
ومنسهبا وكما قال بعض الشعراء يا امير الله عش ابدا يحتمل ان تكون
ثوقه الحاء لصل الى بقاء الابد والهاء عماد كقوله فبهداهم اقتده وتشابهه
قال ابو محمد قال الناحسون بن احمد المصري قال الناصر صلى الله عليه قال النابي وهب قول النبي
صلى الله عليه وسلم [illegible] دبك من الفقر ليس يريد فقر القلب انما اراد الفقر
القلب وكان الحسن على الشراح يقول ان عمر ان اصحاب الحديث اغمار
وجهلة اسفار وكيف يلحق هذا النعت قوما ضبطوا هذا العلم حتى فرقوا
بين الياء والتاء فمن ذلك ان اهل الكوفة رووا حديثا عن ابي خالد عن قيس
بن الحارث عن المستورد بن شداد ان النبي صلى الله عليه وسلم قال ما الدنيا في الاخرة
الا كما يضرب احدكم اصبعه في اليم فلينظر بم ترجع فقالوا ترجع بالتاء
جعلوا الفعل للاصبع وهي مؤنثة وروى اهل البصرة عن اشعث عن الحسن
فقالوا ترجع بالياء جعلوا الفعل للم قال القاضي وضبطوا الحرفين
بتركان في الصورة بعجم احدهما ولا بعجم الاخر فقوله عليه السلام يضع

على بول الصبي بالجيم غير معجمة وفي الحديث الآخر نضحه بالماء بالخاء المعجمة والنضح
بالخاء معجمة فوق النضح واحبرنا ابو حليفة ان التوزي قال النضح مستعمل
والنضح معروف وكذلك النهض والنهش بالسين والشين والنضخ والرشح
والقبض والقبش محفوظ من قال كيف انت اذا لقيت في حفالة من الناس من قال
بالفاء من قال بالثاء ومن روى رحمة مهداة بكسر الميم من الهدايه ومن رواه
بالصاد من الهدية والنهي عن المخاصرة بالصاد وهي بيع البقل والكراث قبل
ان يجزجزة وعن المخاصرة بالصاد غير معجمة وروي انها الاختصار وهو
ان يمسك الرجل يده على خاصرته في الصلاة ونهى عن القزع بالقاف والزاي
معجمة وهو ان يحلق راس الصبي ويترك وسطه وعن الفدع بالفاء والدال
غير معجمة وهو ان يجعلهم لا يفتهم وعن القزع بالقاف والزاء معجمة
وهو الانتباذ في القزع يعني ظرف الزبا وضبطوا الاختلاف بحركة الاسماء المتفقة
صورها فميز عبيده من عبيده وعمارة من عماره وعباده من عباده وحبان
من حبان وسلم من سليم ومعقل من معقل ومعمر من معمر وحبيب
من حبيب وبشير من بشير ولو صلوا الى معرفة الاسماء والالقاب والانساب
فقالوا قال الذي شهد بدرا وابو مسعود البدري كان نزل ماء بدر
وليس ممن شهد بدرا وقال القاري من قراء القران وعبد الرحمن عبد القاري
من القارة وهم بنو الهون بن خزيمة وعمير مولى ابي اللحم على وزن فعل
من الاباء لانه كان ابا ان ياكل اللحم فلقب به وليس بكنيته
ويزيد الفقير كان بالمفاوز حتى يحيى بها ولبس الفقر

ثبت ج

وعمار الذهبي مفتوح الهاء من ذهب حي من جبله وهم اخمش بن العوف بن انمار
بن اراش بن العوث بن نبهس بن مالك بن ادد بن كهلان بن سبا وجبله ام منسب
ولدها اليها والضحاك المشرقي مكسور الميم مفتوح الراء منسوب الى مشرق
بطن من همدان الذي روى سفين الثوري عن حبيب بن ابي ثابت عن الضحاك المشرقي
عن ابي سعيد الخدري ان النبي صلى الله عليه وسلم ذكر فتنة مختلفة تخرج
بعدها اقرب الطائفتين الى الحق والضحاك هذا فارس شريف وانما مع الحسين
رضي الله عنه وسال القاضي قال لي ابو عبد الله بن البري يوما ابو عبد الله عن ابي عروة
عن ابي الخطاب عن ابي حمزة من هم قلت لا ادري قال الثوري عن معمر عن قتادة وابي حمزة
لو قال قائل كان انس بن مالك فهذا سالني عنه ابو عبد الله بن البري مبتدا على جهة
الاختبار ولو سال سائل عن الحسن بن دينار فقال دينار ابوه او جده ابو جده
فانها اجاب المسول وقد اخطا لان دينارا زوج امه عرف به فنسب اليه وهو الحسن
بن واصل وكذلك عاصم بن عاصم بن عاصم بن عاصم وكذلك ابو
رجاء العطاردي يظن اكثر الناس انه من ولد عطارد بن حاجب بن زرارة وهو ابو
رجاء عمران بن ملحان من اليمن سباه بنو عطارد في الجاهلية فسموهم ونسب اليهم
وهو عطارد بن رهب بن سعد بن زيد مناة بن تميم

فاما المعروفون باجدادهم المنسوبون اليهم دون ابائهم

كان الجبر وابن جريج وبني ابي نجيح فاما ابن الجبر فانما هو عبد الملك بن
عبد العزيز وابن جريج انما هو عبد الملك بن عبد العزيز بن جريج وبنو ابي نجيح
انما هم مولى لبني نجيح وهم عمرو بن عبد الله والقسم واسم ابي نجيح يسار

وكذلك سموا المباحشون كل واحد منهم في عقبة الاخوص ابن المباحشون
والمباحشون الذي كان جدهم به يعرف ٥ سمعت ابي يقول سمعت يعقوب بن
سفين الفسوي يقول هم من اهل اصبهان انتقلوا الى المدينة فكان احدهم
يلقى الاخر فيقول شوني شوني يريد يقول كيف انت فلقبوا بالمباحشون
ومن اصحاب النبي صلى الله عليه وسلم ممن يعرف نسبه ونشأ البدو
الجهني جزي وهو ابن سوابة جزي ٥ وجهم بن النابغة وهو جهم بن مالك بن
النابغة هذلي ومجمع بن جارية وهو مجمع بن يزيد بن جارية ٥ ثم من يعرف
بكنيته جده وينسب اليه ٥ ابو الحسين المكي هو عبد الله بن
عبد الرحمن بن ابي الحسين ٥ وابو عمار عبد الرحمن عبد الله بن ابي عمار
وابو ابي لبابة هو وهب عبد الرحمن بن ابي لبابة ٥ وابو ابي ذباب هو الحرث بن عبد الكريم
ابي ذباب ٥ وابو ابي ذئب وهو محمد عبد الرحمن بن المغيرة بن ابي ذئب وابو ابي لبابة
وهو محمد عبد الكريم ابي لبابة ٥ وابو ابي سبرة وهو محمد عبد الله بن محمد بن ابي سبرة من بني
من بني عامر بن لؤي ٥ وابو ابي مليكة وهو عبد الله بن عبيد الله بن ابي مليكة
واسم ابي مليكة زهير بن عبد الله ثم المنتسبون الى امهاتهم ٥
وابن عليه وهو اسمعيل بن ابراهيم وعليه امه وكان يكره ان يدعى عليه
وابن عائشة وهو حفص بن عمر موسى بن عبد الله بن معمر وعائشة امه وهي
بنت عبد الله بن عبد الله بن معمر وفي اصحاب النبي صلى الله عليه وسلم عدة ممن ينسبون
الى امهاتهم منهم سرجس حسنة وهو سرجس بن عبد الله بن المطلب
بن غنم وكنده وامه حسنة مولاة معمر بن حبيب بن رياب الجمحي

واحسنة الرخيلة عن الجهم عن الجمحي قال هو شرحبيل بن عبد الله بن المطلب وحسنة
امه من بطن خير وكان سفين بن معمر بن حبيب بن وهب بن حذافة بن جمح تزوجها
بعد عبد الله بن المطلب وتبنا ابنها في الجاهلية ٥ ومنهم يسير بن الخصاصية هو
يسير بن معبد بن شرحبيل بن سبع بن ضباري بن شدوس والخصاصية ام ضباري
واسمها كبشة وقال هارية بنت عمرو بن الحرث بن العطاريف من الازد ٥
وابن ام مكتوم واسمه عمرو بن قيس ويقال اسمه عبد الله بن زائدة ولم مكتوم
امه وهي عاتكة بنت عبد الله بن عنكثة من بني عامر بن لؤي ٥ وابن الجبيه
وهو عبد الله بن مالك والجبيه امه وهي الجبيه بنت الحرث بن المطلب بن عبد
مناف بن قصي ٥ ومعاذ بن عفراء وهو معاذ بن الحرث بن رفاعة امه عفراء
بنت عبيد من بني النجار ٥ والحرث بن البرصاء هو الحرث بن مالك وبرصاء امه
وهي برصاء ابنة رفاعة ٥ وعلي بن منية وهو علي بن امية بن ابي عبيدة من ولد زيد
بن مالك بن حنظلة ومنية امه وهي منية بنت عروان اخت عتبة بن عروان من بني مازن
بن منصور اخي سليم بن منصور
المعروفون بغير اسمائهم اما بلقب او بنعت او معنى
منهم الاجلح الكندي وهو يحيى بن عبد الله بن حسان بن عمرو بن وهب بن سعد
بن الحرث بن معاوية بن ثور بن عفير بن عدي بن مرة بن عبد الله بن علي بن سعد بن زيد بن اسلم
والنسبة حنافي بن رهم واسمه عبد الله بن عبد الله ٥ ابو عبد الله سلمان
واسمه سلمان ٥ ومن اصحاب النبي صلى الله عليه وسلم ممن يعرف بلقبه
او نعته الجارود العبدي وهو منذر بن عمرو قال شباب الجارود لقب

اشيخ عبد القيس وهو مشرف العنق ويقال اسمه المنذر ٥ الاقرع بن حابس اسمه فراس ٥
آبي اللحم اسمه عبد الله بن عبد ملك ويقال اسمه خلف بن عبد مالك بن عبد الله
من عقار ٥ شنقران مولى رسول الله صلى الله عليه وسلم اسمه صالح ويقال سباح
وقال ابو جعفر اسمه صالح سفينة مولى رسول الله صلى الله عليه وسلم اسمه صالح
ويقال شبابة وهو مولى ام سلمة حدثنا الحسن بن الربيع عفان ثنا حماد بن
سلمة عن سعيد بن جمهان عن سفينة قال اعتقتني ام سلمة وشرطت علي ان اخدمه
رسول الله صلى الله عليه وسلم ما عاش ٥ ذو الخويصرة اسمه حرقوص بن زهير
ضباب ويقال ان صدره كان ابيض ولقب ذا الخويصرة لانه كان ذا فرة
الجهني الذي روي قلت يا رسول الله لقد رأيت من القوم الا يا فالنعم اسمه نعيم
ذو اليدين الذي روي حديث السهو ذو الشمالين بن عبد عمرو وقد قيل انهما
واحد ومن الفقهاء من ينادي ذلك زعموا انه كان طويل اليدين ٥ ذو مخبر
بن اخي النجاشي ويقال ذو مخبر الذي روي يصالحون الروم ٥ ذو اللحية
الكلابي الذي روي قلت يا رسول الله ما نعمل امر قد فرغ منه ام نستقبل
قال بل امر قد فرغ منه ٥ ذو الاصابع الذي روي قلت يا رسول الله ان ابلينا
بالفقر بعدك فما نأمرنا قال عليكم ببيت المقدس

ثم الملقبون الابا

سلمة بن الاكوع اسم الاكوع سنان بن عبد الله الاسلمي سلمة بن
المحبق اسم المحبق صخر بن عبد هذيل ٥ عتبة بن فرقد هو عتبة بن ابي لهب بن
حسن بن مالك حذيفة بن اليمان اسم اليمان حسيل بن جابر ٥ سراقة بن
الهلك اسم الهلك عمرو بن عبد الله من بني ليث قبيصة بن هلب اسم هلب يزيد

سعد بن الحارث بن ربيعة بن عدي بن عبد مناة بن زيد بن ثعلبة بن عدي بن عمرو بن مالك بن النجار وهو اخو عدي بن النجار وهو جد عدي بن عدي بن عمرو بن مالك بن النجار

قنافذ الاسامي والكنا المشكلة الصور التي تجمعها عصر واحد
حدثنا محمد بن يحيى الفراب السجستاني بمدينة ساور ثنا عمر بن سعيد الدارمي
السمسار قال كنا عند سعيد بن ابي مريم بمصر فاتاه رجل فسأله كتابا يطرفه
ليسأله ان يحدثه باحاديث فامتنع عليه وسأله رجل آخر في ذلك واجابه
وقال له الاول سألتك ولم تجبني وسألك هذا فاجبته وليس هذا من حق العلم او
نحوه فاخذ الكلام وافقال ابن ابي مريم ان كنت تعرف الشيباني من الشيباني
والجمزي من ابي حمزة وكلاهما عن ابن عباس حدثاك وحصصناك بما
حصصنا هذا قال القاضي حدثني بعض اصحابنا بهذه الحكاية فقال هلم
نتذاكر الاسماء المشكلة في مجلسنا هذا وكتبت فاجتمعنا على ان
اسقطنا ما تفاوتت عصور اهله وانفقت صورها واختلفت حروفها
وذلك مثل الجمزي بالجيم هو نصر بن عمران الضبعي وابي حمزة بالحاء هو ابن
ابي عطا القصاب وكلاهما يرويان عن ابن عباس رضي الله عنه واشتركا
فيما يرويان عنه ويرويان في الحديث عن مسعر بن كدام الشيباني وابو حمزة الثمالي
اسمه ثابت بن ابي صفية وابو حمزة الذي يروي عنه سعيد بن عبد الرحمن الشامي وابو حمزة الجعفي
من يزيد مولى قرظة بن كعب يروي عن ابن ابي اوفى وكذلك عمرو الشيباني
سعد بن اياس وابو عمرو الشيباني بالسين غير معجمة الذي ابتدأ بذكره ابو عمرو الشيباني
وشيبان من ربيعة وشيبان من اليمن ٥ وابو الجوزاء بالجيم والزاي وابو الجوراء
بالحاء والراء غير معجمة وهما في عداد التابعين يعدان في اصحاب ابن عباس ويرويان عن الحسن
علي رضي الله عنهم ٥ بشر بن ابي مريم ويزيد بن ابي مريم ٥
ومن المشكل الجزري بن بكير بالزاي معجمة وهو من اهل الموصل روى عن حنظلة

وجُرَيّ بن كليب من أهل البصرة من بني سدوس بالذال غير معجمة وهو أيضا من أهل الكوفة
روى عن علي هذا القول البوذكي ٥ وجُرَيّ الهجري كوفي روى عن علي رضي الله عنه
وعائش بن أنس بالباء والشين روى عن عطاء وهو من أهل المدينة ٥ وعائش بن سعد
بالباء والسين روى عن ابراهيم النخعي وهو من أهل الكوفة ٥ ويافع بن عامر الكلاعي بالياء
من أهل الشام روى عن أسماء بن عائش وناصح مولى بني عمرو روى عنه مالك والناس
وحفص بن المنذر أبو سنان بالضاد المعجمة روى عن عبد الله بن أبي أوفى
وحصين بن عبد الرحمن بالضاد غير معجمة روى عن الشعبي والناس ٥ وخُبَيْش بالخاء
منقوطة من فوق من أهل مصر روى عن كعب بن علقمة وحُبَيش بالحاء هو ابن زاهر أبو
العصن من أهل البصرة روى عن أسلم مولى عمر ٥ وحبيب بن حابش اليمني بالياء منقوطة
سطتين من أهل البصرة روى عن يحيى بن يعمر وحبة بالباء هو حبة بن جوين العرني
من أهل الكوفة روى عن سلمة بن كهيل وله أخوية وهو الأصوب العرني من أهل اليمن
ويحيى بن سعيد بالحاء غير معجمة على مثال سعيد من أهل الشام روى عن أسماء بن عباس
ويقيد بن الوليد ٥ وخُمَير بالخاء المعجمة مصغرا الباهلي روى عن أسماء بن أبي أمية ٥
ووقاء بن إياس بالفاء هو ٥ مثل وعام من أهل الكوفة روى عن ابن المبارك ٥
ووقاء مثل وزام من أهل الشام روى عن الليث بن سعد ٥ وخُمَيل بن عبد الرحمن بالخاء
معجمة مصغرا من أهل الكوفة روى عن حبيب بن أبي ثابت ٥ وخُمَيل بن عبد الله الجرائي
بالجيم من أهل الشام وسعيد بن مخمور منقوطة بثلاث فوق من أهل البصرة وسعيد بن
من أهل المدائن ٥ وهُبَيب بن مغفل بالباء ساكنة الغين مكسورة الفاء حال له رواية عن
النبي صلى الله عليه وسلم وعبد الله بن مغفل مصغر الغين والفاء مسلم ٥ البرند
مثل القرند لوعة عن بن البرند ٥ والبريد مثل الجريد أبو هاشم بن البريد كنيته
بالبوء والراء أبو نجيح بن كنية وكسر بالباء الموحدة كسر ان نسبه بالبوء

نسيب بن علوق ٥ ويسير بن عميلة أخو الربيع باليا من الحيلة المتفقة أسماؤهم
وعصورهم ورواتهم من أصحاب النبي صلى الله عليه وسلم والرواة عنهم ومن
المشكل أيضا السام وكني متفقة يجمعها عصر واحد يشترك في أكثر
من رواية عنه وروى عنها وربما جمعها بلد واحد تأتي بيانها الآثار مفردة غير منسوبة
وذلك مثل إبراهيم بن يزيد النخعي وإبراهيم بن يزيد التيمي وروى عنهما جميعا الأعمش
ويجمعهما عصر واحد وبلد واحد واشتركا في أكثر من رواية عنه وروى عنهما
وعتب السلطان على أحدهما فأمر بأن يعاجله مولاه به إلى الآخر ٥ عطاء بن أبي رباح
وعطاء بن يزيد وعطاء بن يسار رووا عنهم جميعا الزهري وغيره ورووا عن أصحاب النبي
صلى الله عليه وسلم هشام بن حسان وهشام الدستوائي روى عنهما أهل عصرهما
عشرين ومائتين ورواهما جميعا عن الحسن بن أبي وقتادة وابن حسان أكبر ٥ أشعث بن
عبد الملك وأشعث بن سوار روى عن ابن سوار الكوفيون سريج ولهما الأحوص
وطبقتهما وروى عن عبد الملك المصريون يزيد بن أبي ربيع ومعاذ بن الحارث
ومن طبقتهما ورواهما جميعا عن الحسن وابن سيرين شريح القاضي وشريح بن هانئ
ورواهما جميعا عن علي رضي الله عنه ورواهما جميعا الشعبي وفيه حميد وليس المكي
وحميد وليس الأنصاري يجمعهما عصر واحد واشتركا في رواية عنه ورواهما عنهما
داود بن أبي هند وداود بن يزيد الأودي وداود بن الحصين وداود بن شابور رووا
جميعا عن الشعبي وعن عكرمة وغيرهما وروى عنهم الكوفيون والمصريون
أهل عصر واحد [illegible] محمود بن الربيع وأبو هريرة [illegible] عن ابن عباس عن النبي
صلى الله عليه وسلم قال إذا قال الطالب يا مخنث فاجلده عشرين

تم جميع الجزء الثاني من الكتاب الفاضل على الشيخ الإمام العالم الأوحد حافظ الحفاظ إمام السنة وفتح البلاد عمر أيام مرفقه
أبي الدين أبي محمد عبد الغني عبد الواحد علي سودا المقدسي فخر سابقيه من الأئمة الأسماء أبو الثناء محمود بن أحمد بن محمود الأنصاري
وأبو محمد عامر سالم خنيق الهلالي وأحمد بن سعد بن رداح القريني ومحمد بن عبد الله بن إبراهيم الفقاري وأبو محمد عبد الرحمن بن محمد عبد الخالق
وأبو محمد عبد الرحيم بن عثمان بن عبد الله بن [illegible] وشكر بن عثمان بن سلطان وصالح بن مفرج بن عبد الله بن خلف بن [illegible] بن يوسف الحنفي
وأبو الفضل حسان بن حلبة الزبيدي وهبة الله بن [illegible] الحمامي والمحقق يعقوب بن إسحاق الأموي [illegible]

هذا إذا لوجب الحصين عاصم بهدله وعاصم بن سليمان الأحول روى عنهما الثوري
وسعبة ومن دونهما طبقة سريك والأحوص ولعاصم الأحول رواية عن أنس وليس
ذلك لأن بهدله يونس بن عبيد ويونس بن يزيد الأيلي روى عنهما جميعا عبد الله بن
المبارك واشترك أبو بكر بن عياش مع عاصم في الرواية عن أنس وأبو إسحاق السبيعي
المخرج بأسانيد هشام بن أبي عبلة عن يونس عن أنس بن مالك قال قال رسول الله صلى الله
عليه وسلم إخواني ولا أبي سلمة ولا حوله مرتين قلت لقتادة غلام أنوا أو مال
على السفر قال هذا يونس الإسكاف منصور بن المعتمر ومنصور بن زاذان
روى عنهما جميعا سعبة وسفيان ومن بعدهما طبقة كوكيع وجميعا عن إبراهيم
والشعبي وعن أيوب السختياني وأيوب بن موسى روياجميعا عن نافع روى عنهما
سعبة وسفيان مالك بن مغول ومالك بن أنس روى عنهما جميعا أبو عاصم وابن مغول
أكبر وأقدم مات مالك بن مغول سنة تسع وخمسين ومائة ومات مالك بن أنس
سنة تسع وسبعين ومائة حماد بن سلمة وحماد بن زيد روى عن ثابت وداود وأيوب والشيخ
وروى عنهما أهل عصرهما بن سلمة أكبر وأقدم مات حماد بن سلمة في جمادى
سنة سبع وخمسين ومائة ومات حماد بن زيد سنة سبع وسبعين ومائة

الحمد لله رب العالمين وصلى الله على محمد وآله وصحبه وسلم تسليما وحسبنا الله ونعم الوكيل

ملوه لله إذا قال عاصم ساجدا [illegible]
زيد وكل سلم حسب والحمد لله رب العالمين وصلى الله على محمد وآله وصحبه وسلم

سمع جميع هذا الكتاب على الشيخ الإمام العالم الفقيه الحافظ أبي محمد عبد الله بن محمد بن أحمد بن محمد بن أحمد التميمي من أصل سماعه
بخطه صاحب الفقيه القاضي أبي محمد عبد الغني بن عبد الواحد بن علي المقدسي رحمه الله بقراءة الفقيه أبو الفضل أحمد بن
جعفر بن أحمد بن إدريس الخاصي المقرئ وأبو عبد الله محمد بن سالم الجبري وأبو طالب أحمد بن أحمد بن المبارك المقرئ
وأبو الفتح أحمد بن أبي الفتح المقرئ وأبو عبد الله محمد بن عبد الباقي بن أحمد الأنصاري وأبو العلا أحمد بن الحسن الحافظ
وأبو الفتح عبد الكافي بن محمود بن علي الدمشقي وأبو محمد عبد العزيز بن عيسى بن عبد الواحد بن سلمة بن نزال وأبو الحسن علي بن أحمد
بن علي الطوسي وأبو العز أحمد بن عبد الحق بن الفتح التميمي وأبو عبد الله محمد بن علي بن طرخان وأبو الحسن علي بن عتيق بن مصابي
وأبو الحسن بن عبد الدائم بن حسن بن الزبيد وأبو العباس أحمد بن الفقيه منصور بن عتيق بن مصابي وأبو طالب أحمد بن عبد الله بن سلمة
وآخرون وكان السماع في المفصل من علي بن أحمد المقدسي وصح لهذا الشيخ في العشر الوسطى من شوال سنة [illegible]
وآله وصحبه وصلى الله على سيدنا محمد وعلى آله وصحبه وسلم تسليما

سمع جميع هذا الكتاب على الشيخ الإمام العالم الفقيه المحدث المسند الحافظ أبي محمد عبد الغني بن عبد الواحد بن علي المقدسي
[illegible] عبد الله بن أحمد بن عامر بن سالم [illegible] أبو محمد عبد الله بن محمد بن عبد الله بن أحمد بن محمد بن أحمد بن محمد
[illegible] الشيخ [illegible] عبد الله بن أحمد بن محمد بن أحمد بن محمد بن أحمد بن محمد

بسم الله الرحمن الرحيم ولا حول ولا قوة إلا بالله العلي العظيم

أخبرنا الشيخ الإمام الحافظ شيخ الإسلام أبو طاهر أحمد بن محمد بن سلفة الأصبهاني
سماعا لأكثر ذلك وإجازة لباقيه قال أنا أبو الحسين المبارك بن عبد الجبار بن أحمد قراءة عليه أنا أبو الحسن علي بن
أحمد بن علي الفالي قراءة عليه قال أنا القاضي أبو عبد الله أحمد بن إسحاق بن حيان الأنماطي وندي قال أنا
القاضي أبو محمد الحسن بن عبد الرحمن بن خلاد الرامهرمزي قال إذا قال الثقة ثنا حماد وأيوب
وكذلك سليمان بن حرب وإذا قال البوذي ثنا حماد فهو حماد بن سلمة وكذلك
الحجاج بن منهال وإذا قال عفان ثنا حماد أمكن أن يكون أحدهما

حدثنا أحمد بن عبد الله الحمامي ثنا أحمد بن حويه الملحي ثنا عبد الله بن محمد
المحبي ثنا حماد بن سلمة بن دينار وحماد بن زيد بن درهم وفضل حماد بن سلمة على حماد بن زيد فضل الإسناد
على الدرهم قالا ثنا عبد العزيز بن صهيب عن أنس بن مالك عن النبي صلى الله عليه وسلم
تسحروا فإن في السحور بركة ٥ سفيان الثوري وسفيان بن عيينة ورواه حماد عن الأعمش
وغيره ورواه عنهما الوليد بن مسلم وغيره وحدث القسم المطرز نا عن أبي همام
أو عيسى عن الوليد عن سفيان حدثنا وقال أبو طالب بن نصر من سمع هذا
وقال المطرز هذا عن الثوري وقال أبو طالب بل هو ابن عيينة قال موافق ولت قال
لأن الوليد روى عن الثوري أحاديث محفوظة معدودة وهو ملازم ابن عيينة وسفيان
الثوري أكبر وأقدم وابن عيينة أسند وفي عصر سفيان بن عيينة سفيان
حبيب وسفيان بن عقبة وسفيان بن عامر ويرددون في الحديث منسوبين ٥
عبد العزيز بن المختار وعبد العزيز الدراوردي روى عن يزيد بن الهاد
وابن أبي ذئب وغيرهما ورواه عنهما أهل عصره منه أربعين وما بين من أهل الحجاز
وغيرها حسين بن سعيد القطان ويحيى بن سعيد القطان استركا في أكثر من
رواية عنه ورويا عنهما وفي عصر يحيى بن سعيد الأموي وذكر معنى سبحانا

ان الحنيدين بهراء حدثهم ثنا يعقوب بن إسحاق الحضرمي ثنا سبيب بن شيبة قال حدثنا معوية بن
قرة في حنان وكنا على بر أذربيجان هما لنا وهو على قطوف فنادانا فقفوا فوقفنا فقال
كان يقال صاحب الدابة القطوف أمير على أصحاب الشمالية سمرة بن سبيب ورضوا بوقوفه
وسبيب بن سبيبة هذا البيش بالاهتم هذا أبو جزي وذلك أبو معمر سبيب بن سبيبة
بن عبد الله بن الأهتم المنقري المفقه كناهم وعصورهم

منهم المكنون بأبي صالح عن منهم استركوا في الرواية عن أبي هريرة عشرون أو نحوها
منهم أبو صالح السمان أبو سهيل بن أبي صالح وأبو عبد الله بن عمرو والحكم وابن جعفر وأبو إسحاق
وحميد بن أبي ثابت واسمه ذكوان وأبو صالح مولى عثمان عن أبي هريرة واسمه أكرم
حدثنا إسحاق بن داود الصواف ثنا عبد الله بن عبد الوهاب الخوارزمي ثنا عبد الله بن
صالح حدثني الليث عن زهرة بن معبد عن أبي صالح مولى عمر بن عمر وأبي هريرة أن رسول الله
صلى الله عليه وسلم قال من مات مرابطا في سبيل الله بعثه الله تعالى يوم القيامة آمنا
من الفزع الأكبر قال ابن المديني وأخبرني هذا أبو عقيل زهرة بن معبد وسمعت أبا الوليد
يقول اسمه الحرث ٥ وأبو صالح الذي روى عنه كاتب الليث العدوي روى عن أبي هريرة
قال أحمد بن حنبل أبو صالح مينا واسمه مينا وأبو صالح الأشعري الذي روى عنه أهل الشام
ورواه عن أبي هريرة قال علي بن المديني لا يعرف اسمه وحكى العباس عن يحيى بن معين
أن هذا هو أبو صالح مولى عمر وقال غيره هذا وهم ٥ وأبو صالح مولى الحدرجيين
الذي روى عنه سليمان بن يسار ورواه عن أبي هريرة لا يسمى إلا في حفظ أحد ولم يذكره
علي فيمن ذكر وقال عنه لا يعرف اسمه وأبو صالح مولى أم هانئ روى عنه هاشم بن
هاشم ورواه عن أبي هريرة ولم يذكر له اسم ٥ وأبو صالح الحنفي روى عنه
إسماعيل بن أبي خالد وأبو عون محمد بن عبد الله ورواه عن أبي هريرة وعائشة
وأبي سعيد قال علي اسمه عبد الله من قيس وهو أخو طلق بن قيس حدثنا موسى بن زكريا

بغداد ونصر قالا ثنا ابو احمد ثنا مسعر عن ابي عون عن ابي صالح عن علي رضي الله عنه قال قال
رسول الله صلى الله عليه وسلم لي ولابي بكر مع احدكما جبريل ومع الآخر ميكائيل
واسرافيل ملك عظيم يسهد الليل ويكون في الصف حسن ثنا عبدان بن
كامل ثنا هرون بن معروف ثنا ابن وهب اخبرني حيوة عن بكر بن يزيد ان ابا صالح اخبره
عن ابيه انه سمع عائشة زوج النبي صلى الله عليه وسلم تقول الامام ضامن والمؤذن
مؤتمن فارشد الله الامام وغفر للمؤذن وابو صالح الخوزي روى عبد الواحد
المديني ورواه عن ابي هريرة قال نصر وبغداد عن صفوان بن عيسى عن ابي المليح
المديني حدثني ابو صالح الخوزي وقال ابو موسى عن ابي عاصم عن ابي المليح الفارسي عن ابي
صالح الخوزي عن ابي هريرة عن النبي صلى الله عليه وسلم قال من لا يسأل الناس يغضب عليه
وابو صالح مولى بني يربوع روى عن ابي هريرة ذكره ابو موسى محمد المديني حدثنا بعض
شيوخنا عنه فيما ولا روى عن ابي هريرة وهم تسعة ابو صالح صاحب التفسير
الذي يروي عنه الكلبي وروى عنه ايضا سماك بن حرب وعطاء بن دينار وابن حازم
وابن الهاد والسدي وابن ابي طاء وابن مغول وعطاء بن السائب وهو ابو صالح
مولى ام هانئ واسمه باذام قال شباب باذان المؤذن حدثنا محمد بن عبد الله بن
كامل ثنا عبد الرحمن بن صالح ثنا ابو بكر بن عياش عن ابي حصين قال كنا عند ابي صالح
فقال قال ابو هريرة ان في الجنة شجرة يسير الراكب في ظلها سبعين عاما فقال
سفيان الثوري ما سمعنا في الجنة يطعن بالسيف قال اتكذب يا هريرة قال لا ولكن
اكذبك قال وكان ابو صالح مولى ام هانئ فتح في السهم الذي فيه
فبعث به الى ام هانئ فاعتقته وقالت لابن عباس ائت ابا هريرة فسله
وكانت هي لا ابا صالح تعلم فان الناس يسألونك وهو احدث من
علم واما ابو صالح صاحب الاعمش فانه غير هذا وهو مولى ام حبيبة
واما ابو صالح الذي يروي عنه يحيى بن كثير ويروي هو عن عباس

هو من اهل البصرة قال ابو حاتم هو بصري واسمه فيلويه وابو صالح الزيات الذي يروي عنه
الاعمش وحماد بن سلمة وذكوان عن ابن عباس اسمه سميح المدني هو ثقة وابو صالح الذي يروي
عنه البصريون قتادة والتيمي وغيرهما قال البزدي اسمه ميزان وابو صالح مولى عمر الذي
يروي عنه العطاردي وسب لا يعرف اسمه وابو صالح مولى السفاح الذي روى عنه
بشر بن سعيد وذكر عنه اهل المدينة رواية قال بعثت بزا الى الموسم او قال ابزا وقال تعجل
وتصح لنا مسائل فيه ثابت وقال لا تأكله ولا توكله قال علي بن المديني هذا اسمه عبد
وابو صالح الحولاني الذي روى عنه ابو قلابة ورواه عن الرحمن بن بشير لا يعرف اسمه
رواه ابو الوليد عن ابن ثوبان عن ابي قلابة عن ابي صالح الحولاني عن الرحمن بن بشير
قال ان الله عز وجل كتب كتابا قبل ان يخلق السماوات والارض بالفي سنة
انزل منه آيتين ختم بهما سورة البقرة من قرأهما في ليلة لم يدخل الشيطان بيته ليلة
ايام انزل الرسول بما انزل اليه من ربه ورواه ابو اسامة عن عبد الملك بن منصور عن ابيه
عن ابي قلابة عن ابي صالح قال قال رسول الله صلى الله عليه وسلم ان الله كتب كتابا فذكر
نحوه وابو صالح الذي روى عنه ابو الحسن السري بن سعيد عمران الطائفي ورواه عن الحسن
والحسين ولم يكن يثبت على مجهول وهو الذي اذا كنا معه فهم ممن
نجمعهم عصر التابعين وتسكن معانيهم وما رأيت احدا اصطلحهم ضبطا
مستقصا ولاحاديث الجماعة واهية

المكفوف بابي حاتم قال القاضي قال لنا الحسن بن المثنى جاءت
عبد الله كتاب لي وهو متكلم على المدينة وكان اصحابنا يذكرون
انه عند علي وانا الحسن ان يشيك اليه ابو حازم الاشجعي واسمه سلمان
صاحب ابي هريرة قال سيار ابو حازم الاشجعي هو ابو حازم الاعرج

وابو حازم المدني مولى العقاديين اسمه دينار وابو كافع سلمة بن دينار مولى بني
مخزوم مدني قال سيبا ابو حافع سلمة بن دينار وهو صاحب الحكمة والراوي
عن سهل بن سعد وصوف بالا فقر وابو حازم التمار الاعرج اسمه قال علي بن المديني هو
مولى هذيل لا اعلم احدا روى عنه الا ابي ابراهيم الهجري ابو حازم مولى ابن عباس روى عنه اسمه بلال
بن ابي حالد اسمه بلال قال علي لا احدا روى عنه غير اسمعيل بن ابي خالد وروى هو عن ابن عباس
حديثا واحدا المكنون ابا مريم قال القاضي ابو الحسن بن المنادي
ذكر الله وجل عليا طهو كتابه ان منهم ابا مريم صاحب علي الذي روى عنه نعيم بن
حكيم وروى هو عن علي وابي الدرداء واسمه مسلم وابو مريم الذي روى عن ابن مسعود
وروى عنه اسحق بن سليم اسمه عبد الله بن زياد قال الشباب هو ابو مريم الاسدي
وابو مريم الذي يروي عن عمر وعلي وعبد الرحمن بن عوف هو ابو مريم البكري
وروى عنه سماك بن حرب اسمه شبيم بن نهيك وابو مريم الخزاعي اسمه ابن ضبيع
مجهولا لا يعرف روى عنه واحد المكنون ابا العنبس
منهم ابو العنبس صاحب ابراهيم روى عن ابيه اسمه عمرو بن مروان وابو العنبس
الذي روى عنه عبد الملك بن عمير لا يعرف اسمه وابو العنبس صاحب زاذان اسمه
سعيد كثير بن عبيد وكثير بن عبيد هو ابو سعيد الذي قال له وضيع عاسه
روى عنه ابن عون ومحمد بن سعد بن الخطاب وابو العنبس الذي روى عن
سعيد واسرائيل وابو عوانة لا يعرف اسمه حدثنا عبد الله بن الحسن بن
النضر القزاز نا سفين بن وكيع نا ابن عيينة عن سفين عن ابي العنبس عن ابي العريس
عن ابي مرزوق عن ابي عالب عن ابي امامة قال خرج علينا رسول الله صلى الله
عليه وسلم متوكيا على عصا فقمنا اليه فقال لا تقوموا كما يقوم
وتاكل من كتابه تفقه الحديث المكنون ابا بكر عبد
مسمى ابو بكر بن عبد الرحمن بن هشام احد الفقهاء

السبعة بالمدينة اسمه كنيته هكذا وابو بكر بن عمرو بن حزم الانصاري اسمه
كنيته وابو بكر بن ابي حمد بن حذيفة اسمه كنيته وابو بكر بن ابي
موسى الاشعري اسمه كنيته وابو بكر بن حالب عرفطة اسمه كنيته هاولا
لا نكاد يذكر عنه الا منسوبين وابو بكر بن عتبة بن ابي وقاص وممن ماخر
عن عمه هاولا ابو بكر بن سالم بن عبد الله بن عمر اسمه كنيته ابو بكر حفص بن عمر
اسمه كنيته ابو بكر بن عمر عبد الرحمن بن عبد الله بن عمر اسمه كنيته ابو بكر
بن ابي مريم اسمه كنيته حدثنا الحسن بن عفان نا عبد الوهاب بن زياد
نا اسحق بن بشر مولى ابن عمر حدثني ابو بكر بن عبد الرحمن بن عبد الله بن عمر عن ابن عمر الغفاري
ابو سعيد الخدري قال قال رسول الله صلى الله عليه وسلم ما بين بيتي ومنبري روضة
من رياض الجنة المكنون ابا امامة قال الشباب ابو امامة الباهلي
عمرو بن قيس وابو امامة الضبي سيبة بن نعامة وابو امامة السعدي عبد الله
ابا ولا طبقة المكنون ابا غالب هما اثنان احدهما روى عن ابي امامة
اسمه حزور والاخر روى عن انس ولم يسم لنا حدثنا موسى بن زكريا الواصل
نا سلام بن ابي الصهبا عن ابي غالب قال سال العلاء بن زياد انشاكم كان رسول الله
صلى الله عليه وسلم حين بعث قال ابن اربعين سنة فاقام عشرا في النبوة وعشرين في سنة
احدثني ابو عبيد الاجري عن ابي داود السجستاني قال سالته عن ابي غالب
فقال ابو غالب الجشمي المكنون ابا الدهماء هما اثنان ابو الدهماء مالك
وابو الدهماء قرفة بن بهيش المكنون ابا اسحق
ابو اسحق السبيعي وهو الهمداني واسمه عمرو بن عبد الله وابو اسحق الشيباني
واسمه سليمان بن فيروز وابو اسحق الكوفي ابن ابي لبيبة روى عنهما الثوري وشعبة
وغيرهما المكنون ابا الزعراء سمعت احمد بن هارون البردنيجي
هو ابو الزعراء الذي روى عن ابي بن كعب روى عنه سفين الثوري وعبيد بن عقيل

وسعيد بن عبيد اسمه عمرو بن عمرو وهو ابن الجماني الاحوص قال وابو الزعراء الذي روى عن مجاهد
بن خليفة روى عنه عبد الرحمن بن مهدي وعبد الله بن داود واسمه يحيى بن الوليد بن المسيب
حدثنا احمد بن هرون نا علي بن محمد بن المنتصب الكوفي نا وكيع عن سفين عن
ابي الزعراء عن ابي الاحوص عن عبد الله قال ليس احد يولد عالما وانما العلم بالتعلم
وابو الزعراء هو في عداد التابعين وروى عن عبد الله بن مسعود وروى عنه سلمة بن
كهيل اسمه عبد الله بن هانئ

من المشكل ايضا

اسامة مقدمة بعلطها التي اشكالها في الصورة لعموضها وظهور اشكالها
تعلى بن عبد بن قعلى بالقاف مضموم من فوقه نسبته ببعلا الا ان بعلي في الاسامي اكثر
واشهر عليه بالباء مثال قبله وهو الذي عليه نسبة بعلة المنتسب
الى بعلبك عليه عثمان بكسر العين ابو ابي عثمان الذي روى حديث المشي
امشي ما دام لك نسبته بعثمان مجزز مثل مكرر وهو مجزز بن زياد بن
نسبته بمجزز الا ان مجززا اشهر ومجزز المدلجي مثل مسرور ما يكرر
بالسين ابو محمد مثل مشر الذي روى حديث سواء الاخلاص نسبته بعشر هنيد مثال
مديد علي بن هنيد نسبته بهنيد ابي وهب بن هنيد وهمام بن هنيد وهنيد الى عنيسب
الها بعلي هي امه ومن نسبته الى امه قال هنيد مثل مديد ومن نسبة الى ابيه قال
وصيل مثل معبر بالفاء والصاد غير معجمة ابو الحكم بن وصيل نسبته بوصيل
خزيت مثل خمير ابو الرمل بن الخزيت نسبته بخزيت سيابة بالسين غير
معجمة مكسورة السري بن سيابة بن عاصم نسبته بسيابة الا ان سيابة
لكسرى رسما زينل بياء بن صعير زيد نسبته بزينل عقار بن المعرة نسبته
بعقار محمد بن سليمان الرقي نسبته بمعمر عباد نسبته بعباد
يسير نسبته بيسير لوجرة بالجيم مكسورة وبالفاء مفتوحة

ولحده هو الذي يروي عن علي بن صدي واسمه شبيب بن عبد الله نسبته بابي خيثمة وابي
خيثمة الجنيد بن عبد الرحمن الذي روى حديث اعشى همدان وقوله للبيت جاء الله عليه
وسلم مستحديا يا عجل امرأته يا سيد الناس وديان العرب نسبته بالجنيد
وانكر رواه الحديث يصفون فيه حدثنا ابو داود حدثني رجل عن ابن عائشة
عن سعيد الجريري قال قلنا هذا سعيد الجريري قال كان يبيع الجرار ثم صار يبيع
الجرير وقلنا هذا رجل من العرب من بجير وقال وقال الله بالعرب بالفتح اسماها
سمعت محمد بن جعفر السعيدي يقول اطلعت في كتاب رجل ممن زعم انه جمع
حديث يونس بن عبيد واذا فيه صدر ما روى يونس عن الزهري وقلت ان يونس لم يرو عن
الزهري شيئا واذا هو قد غلط بيونس بن يزيد وظن انه يونس بن عبيد
حدثنا عبد الله بن احمد بن معدان نا احمد بن حرب الموصلي قال سمعت حرب بن عبيد
يقول جاء رجل وابو الحسين الى الاعمش يسألانه عن مسائل من الصلاة فخلطها الصبيان
والتفت الينا الاعمش فقال ارطوا الحسين ثم لحظ اربعة الاف حديث ومسألة مسألة
الصبيان حدثنا عبد الله نا احمد بن حرب نا حرب بن عبيد قال سمعت الاعمش يقول اذا رأيت
الرجل الذي ليس عنده يعني حديثا استهت ان اصفعه حدثنا سهل بن
نا محمد بن عقبة الشيباني نا هرون بن حاتم نا غنام بن علي قال سمعت الاعمش يقول اذا رأيت الشيخ
يكتب الحديث فاصفعه فانه من شيوخ القمر قلت لابن عقبة ما معنى شيوخ القمر
قال شيوخ دهرون يجمعون في لياليه القمر فيحدثون بايام الخلفاء ولا يحسن احدهم ان يتوضأ
للصلاة حدثنا ابو جعفر الحضرمي نا اسحق بن ابراهيم الحنظلي نا الصلت بن موسى عن
محمد بن عبد الله قال كان يختلف معنا الى مسروق وكان يسأله عن الشيء يجيبه
فلا يفهم فقال الذي ما مثلك مثل بغل هرثمة حطم جرب دفع الى الرياض
فقيل له علمه الحملة قال القاضي فهذا من العلم جسيم مقصور على اهل

الحديث الذين سواقيه وعواليه صغارا وصار لهم رياضة ولا يلتفت وهو من تكلفه
على الكبر وانك لترى الهرم من الرجال المشار اليه في فنون من العلم وضروب من
الادب يتصرف في ايهاشا بعبارة وبيان وذكا ولسن وهو مع ذلك في اوا
وشيبه وليا شرورة واذا انتهى الى اسناد حديث يتولى الجيوش عليه ولا يدري
اي طريق يركب فيه فيقدم ويؤخر ويصحف ويحرف اي شيء اقبح من سمع لنا
يصدر وصدر ما في كتب خطه وكيع عن سفيان عن الاعمش لو اخذ عثمان
حسا يفتح القاف فيها كلها وسطها وحلقها ولا يعرف سفيان من سفين ولا فرق
بين عمرو بهما ولا بين عمرو وكيع من عمرو كثير التابعين المخضرمين وهو
مع ذلك اذا تكلم اشار باصبعه واذا افتى في فتوى غمض بكرا عينيه فهذا
يستقبح من حيث يستقبح تجرا حشمه والنفر الذين اجتمعوا معه على المذاكرة
حين سيلوا عن الجايز تعشيل الموتى وان كان ملحكي عن ابي حنيفة وانه شل
كما رعوا عن ذلك وقعت فيه وقال السجستاني فهو اقبح من هذا كله
حدثني عمر بن الحسن الواسطي سمعت حكيم بن محمد يقول عتاب مالو الوليد
قال حدثت شعبة وسيل عن فاره وقعت في صحناه فلم يحسن يحت عنها قال القاضي
وليس للراوي المجود ان يعرض لما لا يكمل له فان تركه لما يعنيه اولى به واعذر
له وكذلك سبيل كل ذي علم وكان حسن بن اسمعيل الشيباني والد ابي السماع
ولعمل الاستبصار وعمل رسالة سماها السند والجملة تعجرف فيها واعترض عليها
عليها بعض الكتبة من اصحابه ان من سعلطا الكلام وبلغ بالمناشدة
والتقدم وصنف في ثلب رواة الحديث كتابا بلغظ فيه من كلام الجحظ معروف ابن المديني
ومن كتاب التدليس للكرابيسي وتاريخ ابن ابي خيثمة والبخاري ما استبح به على
جماعة من سيوخ العلم خلط الصالحين والمونوف بالطعن وادعا

ما لم يضبط اكثرها ولا عرف وجوه الصحف فيها وتسامح في حكايات ذكرها
ورواياته اسندها الى رجال له ممن لا يعتد بكلامه من عمله ولا واعظ بحرمة من
نفسه ولو انصف من نفسه لعلم ان الغامز على اخيه بالكبر والخلاف الواقع بين
كتب اهل صناعته اوسع وما يلحق به ويلهم من الوقوع الشنيع اعظم ولعاده الانصاف
الى ان يحكم على نفسه عمل ما حكم به على خصمه فانه ذكر ابن شهاب الزهري
فيمن ذكر وعيوبه سهلة الاعمال وانه عزر رجلا لما ان وهو مع هذا القول في ابن
شهاب حامل سيئة ماره وصاحب قلم اخرى يمضيان على غير مراده ويصيبان الله في
عباده على ان ما حكي عن ابن شهاب نادر شاذ وامره حاضر مشاهد ولو اقصد
على ما بين من دلايل التوحيد فعظم من شان الوعيد لكان كمجد المتكلمين الذي
يامرون ولا يامرون وهم يتلون ما لا يعملون وجدير ان يعقل اللسان عن الخطل
ويعزل العلم بمصالح العمل من كان ذا فهم ثاقب ولسان سن لكون العمل داعيا
والعلم هاديا واللسان معبرا ولو كان جرت موبيا مع الرواية بالفهم لامسك
من عنانه ودرا ما خرج من لسانه ولكنه ترك اولاها فامكن الفائدة من لما قا
ويسال الله ان يمتعنا بالعلم ولا يحملنا من حمله اسفاره ولا اسفيا به انه ولي الطيبات
لحديث من الرواية يضرب بالرواية مقصود علمها على اهل الحديث
حدثنا موسى بن زكريا ابو عمران بن ابو عمر الباهلي قال كنا عند عبد الملك بن الماجشون
بن مهدي فقام اليه خوات اشاني فقال يا ابا سعيد حدثني رواه الحسن عن النبي صلى الله عليه
وسلم من ضحك في الصلاة فليعد الوضوء والصلاة فقال عبد الرحمن هذا لم يروه
الا حفصة بنت سيرين عن ابي العالية عن النبي صلى الله عليه وسلم فقال له من اين قلت
قال اذا انت الصواف بنيار فقال لك هو يهرج بقدر ان يقول له من اين قلت
قلت وقصرت انا قال ان هذا الحديث لم يروه الا حفصة بنت سيرين عن ابي العالية

النبي صلى الله عليه وسلم سمعه هشام بن حسان من حفصة وكان في الدار معهما
فحدثه به هشام الحسن فحدث به الحسن فقال قال رسول الله صلى الله عليه وسلم قال
فحدثني ابن سمعان الحسن الزهري قال كان سلم بن زرير خلف أبي الحسن إلى الزهري
سمعه من الحسن فذاكره به الزهري فقال الزهري قال رسول الله صلى الله عليه وسلم
مثله حدثنا الحسن بن الحسن وأحمد بن سعيد بن غالب العطار
قالا حدثنا حماد قال كتابا بن سعيد نذاكر الحديث فحدثنا إسرائيل عن أبي إسحق
عن عبد الله بن عطا عن عقبة بن عامر قال كنا في عهد رسول الله صلى الله عليه وسلم
نقتاب رعاية الإبل فرحت ذات يوم ورسول الله صلى الله عليه وسلم جالس وحوله
أصحابه فسمعته يقول من توضأ فأحسن الوضوء ثم خرج إلى المسجد صلى ركعتين لم يغفر
الله عز وجل له قال فيما ملكت نفسي أن قلت بخ بخ قال فجبذني رجل من خلفي فالتفت
فإذا عمر بن الخطاب رضي الله عنه فقال يا ابن عامر الذي قال قبل أن تجيء أحسن وأتم
قال فإذا أبي وأمي قال من شهد أن لا إله إلا الله وأني رسول الله فتحت له ثمانية أبواب
من الجنة من أيها شاء دخل قال وسمعني سعد فخرج إلى فاطمة بنت حلام
خرج فقال ما لك تبكي فقال عبد الله بن أحمد بن لقد أشاف إليه فقال أما تسمع
ما تحدث عن إسرائيل عن أبي إسحق عن عبد الله بن عطا عن عقبة بن عامر وأنا أقول
لأبي إسحق أسمع عبد الله بن عطا من عقبة بن عامر قال لا وغضب وأخذ مسعر كذا
خاصرا وقال لي مسعر أعمش السمع وقلت ما له لم يحدثني بهذا الحديث أولا سقطت
حديثه فقال مسعر عبد الله بن عطا بمكة فرحلت إليه لم أرد الحج إنما أردت
الحديث فلقيت عبد الله بن عطا فسألته فقال سعد بن إبراهيم حدثني فقال لي مالك
بن إبراهيم بن سعد بن إبراهيم بالمدينة ليحج العام فرحلت إلى المدينة فلقيت سعد
إبراهيم فسألته فقال الحديث من عندكم وأنكر مجيء حتى فقلت له هذا

الحديث هنا هو كوفي صار مكيا صار مدنيا صار بصريا فرحلت البصرة فلقيت رجلا
من أهل العراق فسألته فقال أنت هذا أمير بابتك قلت بلى قال لا تريد قلت أريده قال سهل حوشب
الأحمري عن أبي ذكوان عن عقبة بن عامر قال فلما ذكر لي سهل قلت ذهب علي هذا الحديث
لو صح لي هذا الحديث كان أحب إلي من أهلي ومالي ومن الدنيا كلها
حدثنا محمد بن عبد الله الحضرمي قال قال لي أبو عبد الرحمن بن بيرا ذهب إلى البيت الخشاب
فاسأله عنه فإنه قد كتب فذهبت إليه فقال حدثنا مالك بن أنس عن يحيى بن سعيد عن سعيد بن المسيب
عن أبي الدرداء قال قال رسول الله صلى الله عليه وسلم لو يعلم الناس ما في التهجير لاستهموا
أهل الكتاب لعطلوا الأهل والمال وعلموها فقال رجل من خزاعة وما فيها من الأجر
يا رسول الله قال لا يقرأ فيها منافق أبدا ولا عبد في قلبه شك في الله والله إن الملائكة المقربين
يقرؤونها منذ خلق الله عز وجل السماوات والأرض ما يفترون من ورائها وما من عبد يقرأها
إلا بعث الله إليه ملائكة يحفظونه في دينه ودنياه ويدعون له بالمغفرة والرحمة
قال الحضرمي فجئت إلى أبي عبد الرحمن بن بيرا فأسند هذا الحديث عليه وقال هذا أدركناه
مؤنة ولا نعلم إليه حدثنا عبد الوهاب بن نجدة حدثنا عثمان بن أبي شيبة حدثنا وكيع
عن سفيان بن سعيد عن أسد عن الربيع بن خثيم قال أفضل الحديث حديث له صوت كصوت النهار وإن من
الحديث حديث له طلمة كطلمة الليل حدثنا أحمد بن سنان الواسطي
حدثنا الحسن بن سلام قال كان عبد الله بن داود إذا حدثنا حديث جيد قال هذا الحديث الجيد
هذا لم يخبر حدثنا مسيب بن حاتم العجلي حدثنا عبد الجبار بن عبد الله بن شيخ له قديم
كان يكتب رواية الحكايات عنه قال قيل لشعبة من أين تعلم أن الشيخ يكذب
قال إذا روى عن النبي صلى الله عليه وسلم لا تأكلوا القرع حتى تدركوها علم أنه يكذب
حدثنا عثمان بن أبي شيبة قال سمعت علي بن المديني هو جلست إلى عبد الله
بن خراش وأنا حدث سمعته يقول حدثنا العوام عن إبراهيم التيمي عن أبيه عن علي أن النبي صلى الله عليه وسلم

عند حفص بن سليمان فجاء السمري فجعل عمرو يسأله عن الحسن وهو يحدثه
فقال كيف قلت لنا فلان أسانيد يحدثكم ثواه تابعيه فقال عمرو عن الحسن
ازهده احتيت قبل ان تدركه فقال السمري ارأيت عمرا قال فقال لا ادري ولكن ثبت
ان كل امر كذب قال عمرو عن الحسن حدثني ابو عبد الله بن الزبير ثنا ابو نعيم
حدثني سعيد بن الكبير الكلبي قال قال سعيد كنت اذا اتيت الكوفة سألت الاعمش
عن حديث قتادة فقلت له يوما فملاه عن معاذ عن امراه قال اغرب اغرب
حدثنا ابو نجويه بن محمد النيسابوري ثنا محمد بن اسماعيل البخاري قال سمعت علي بن المديني
يقول الفقه في معاني الحديث نصف العلم ومعرفة الرجال نصف العلم
حدثنا الحضرمي ثنا محمود بن غيلان ثنا ابو داود الطيالسي قال قال سعيد ابن
حويرث حاتم وقال لا يحل الكذب تروي عن الحسن عن ان فانه يكذب قال سعيد
ما كلمة ذلك قال رواه عن الحكم لشاهد بخد لها الصلاة قالت للجسم صلى النبي صلى
الله عليه وسلم على قتيل احد قال لم يصل عليهم وقال الحسن عن ان حدثني الحكم
عن مقسم عن ابن عباس ان النبي صلى الله عليه وسلم صلى عليهم ودفنهم ثم قال الحكم
ما تقول في اولاد الزنا قال يعتقون وانت من ذكره قال يعني من حديث الحسن البصري
عن علي قال الحسن عن ان ثنا الحكم عن علي بن الجزار عن علي انه
حدثنا عبد الله بن محمد بن عبد الله المخرمي ثنا ابو داود قال سمعت سعيد يقول
الا يعجبون من هذا المجنون حسن بن حازم يحدث اما اني لسألني ان اسكت عن الحسن
بن عمارة ولا والله لا اسكت عنه ابدا والله لا اسكت عن هذا الحسن بن عمارة
يحدث عن الحكم عن مقسم عن ابن عباس وعن الحكم عن علي بن الجزار عن علي
قال اذا وصفت زكاتك في صنف من الاصناف فجازه وانا والله سألت

بعض الشيوخ على ابي الطيب فعلمت انه كذاب اكذوبة شيء بسر حوائج
الفقيه الماهر ... حدثني محمد بن الحسين بن سابق الشابوري ثنا ابو حفص الفلاس
ثنا ابو حماد الاعشى ثنا ... سمعت عمر الانماطي يقول انه سمعته يقول
... الحسن ان عمر بن الخطاب اتي بسارق فقطع يده فقال له قد حملك على هذا قال
الفقر فضربه ادبا وقال قطعت يدك ليسوءك وصرت اقربيك
... الله ... فقلت لو افتريت على عمر كما كان يضربه قال كما سولت نفسي على الله
... او اعتزيت على عمر لضربت ما بين الله ... فقلت حتى اسعدني عليك
... الله لم اسمعه من الحسن ... لاحدثه به فكتبت عليه كتابا
... اشهدت عليه شهودا حدثنا محمد بن الحسين الشابوري ثنا ابو حفص الكاتب
... ثنا ... قال له المنذر بن ... سمعته يقول ثنا الوليد بن شريح قال سمعت ابن ابي
... حدث ان ابي ... النبي صلى الله عليه وسلم ... في الصلاة ... حديث
سعيد بن ... وبه حدث به سعيد ابو ... قال ابو ... سلم في ... ابو ... طوع
حدثنا ... محمد بن ... العسكري ثنا ابو زرعة الدمشقي ثنا ابن ابي الحواري
... ابي ... قال سمعت الاوزاعي يقول كنا نسمع الحديث فيعرضه على اصحابنا كما
... الدرهم الزائف ... ما ... واحد منه ... وما انكروا ... كتابه
حدثنا علي بن عبد الله بن علي بن ... ثنا ... بن عبد الله بن سلام ثنا ابو سعيد الجواد
... بن سعيد الهروي قال ما هم احد ... في الدين حسنة عليه
حدثنا ابن قضاء الدوري ثنا نصر بن علي قال سمعت عبد الله بن داود
... سمعت سفيان الثوري ... هذا الحديث ... فكيف ... كذب
حدثنا ... بن عبد العزيز ... ثنا ... عن الاصمعي قال كنا

الحكم عن ذلك فقال إذا وصفت في صفوف الأصناف أجزأك وقلت عن منصور عن إبراهيم
النخعي وهو الحسن بن عمارة حدث عن الحكم عن مقسم عن ابن عباس عن الحكم بن حزن
الغفاري عن النبي صلى الله عليه وسلم صلى على قبر أحد وعسلهم وأنا سألت الحكم
عن ذلك فقال يصلى عليهم ولا يغسلون قلت عمن قال يعني عن الحسن البصري قال القاضي
أصل هذه الحكاية عن أبي داود وقد خلط فيها الوهم عليه فيها والمخرمي أضبط
من محمد بن غيلان وقال محمود فيما حكيته عن أبي داود عن سعيد بن أبي عروبة
عن الحكم عن مقسم عن ابن عباس صلى النبي صلى الله عليه وسلم على قبر أحد وعسلهم
وقال المخرمي في روايته صلى عليهم وعسلهم وقال محمود هي رواية عن سعيد قال
قلت للحكم أصلى النبي صلى الله عليه وسلم على القبلي قال صلى عليهم ولا يغسلون
ومن الحكايات التي هي سديد وفرقان ظاهر وليس يستدل على أن الحسن بن
عمارة من الطريق الذي استدل به أبو بسطام لأنه استفتى الحكم في المسلمين
فأفتاه الحكم بما عنده وهو أحد فقهاء الكوفة ومن حماد وطبقاته قال له
أبو بسطام عمن أمكن أن يكون الله تعالى أنه يقول من الذي يقوله من فقهاء الأمصار
وقال في إحداهما هو قول إبراهيم وفي الأخرى هو قول الحسن هذا فقه أهل
الكوفة وذاك فقه أهل البصرة ولم يقم الرواية فيهما مقام الحجة
وليس يلزم المفتي أن يفتي بجميع ما يفتي ولا يلزمه أن يدرك أو يدله على
يفتي به وعلى هذا مذاهب جميع فقهاء الأمصار هذا مالك بن أنس
العمل بخلاف كثير مما روى والزهري عن سالم عن أبيه أنه لم يعد
علماء الحديث من الحكم عن مقسم عن ابن عباس وقد خالف مالك هذه
الرواية في نفي السنن بعد أن حدث به عن الزهري وهذا أبو حنيفة

يدعي حديث فاطمة بنت أبي حبيش في المستحاضة وهو أحد فقهائه وقد يمكن أن يحدث
الحكم ابن عمارة من كتابه بما لا يحفظه والعمل عند أصحابه وبالله سعيد
فيجيب على ما يحفظ والعمل عليه عنده والإنصاف له في أهل العلم وكان أبو النظام
سيئ الرأي في الحسن والله تعالى أعلم
حدثنا أبو عبد الله الأحمس عبد الله بن الخزرج بن شبابة قال قيل لسعيد بن الحسن بن عمارة
قد عقد مجلسا قال أي يوم قال يوم الجمعة قال إن كان صادقا فليحدث يوم السبت
حدثنا أبي البرقي نا أبو حفص قال سمعت سفين بن زياد يقول ليحيى بن سعيد
تحدث سفين عن إسحاق بن أبي إسحاق عن زيد بن معاوية العبسي عن علقمة عن
عبد الله بن نائمة ميشك وقال يا أبا سعيد حالفه الأربعة قال من قال ذلك أبو
الجودي وسويد وقال يحيى لو كان أربعة آلاف أمثالها ولا كان سفين أثبت
منهما وسمعت سفين بن زياد يسأل عبد الرحمن عن هذا وقال عبد الرحمن هما ولا هما أحفظ
سفين أثبت منهما ولا أصح ولا أشد
حدثنا عبد الله بن علي بن مهدي نا أبو سعيد
الأشج نا أحمد بن يونس عن هشام بن عروة عن أبيه عن أبي أيوب قال قلت
يا رسول الله أحدنا إذا جامع فاكتسل فلم يمن قال يغسل ما أصاب المرأة منه
ويتوضأ ويصلي قال وكان أبو أيوب يفتي به عن رسول الله صلى الله عليه وسلم
ولا يفعله وكان عروة يفتي به ويفعله
حدثنا الحسين بن إدريس نا علي
بن عمر التستري نا أبو عبد الرحمن المقرئ عن أبي حنيفة عن هشام بن عروة عن أبيه
عن عائشة أنها قالت إن فاطمة بنت أبي حبيش أتت النبي صلى الله عليه وسلم فقالت
إني أحيض الشهر والشهرين فقال رسول الله صلى الله عليه وسلم إن ذلك ليس
بالحيض إن ذلك عرق من دمك فإذا أقبل الحيض فدعي الصلاة وإذا أدبر
فاغتسلي الطهور ثم توضئي لكل صلاة قال أبو عبد الرحمن سمعت أبا حنيفة

بلغ علم سعيد
فراره وساعا

الا بيت ع

رسول الله لا يحل لاحد ان يفتي بهذا الحديث في المسجد حدثنا الحسن بن المثنى
ثنا ابي ثنا المعتمر قال قلت لعاصم ان ابا حصين ان ابن عباس كان يجهر بسم الله الرحمن
الرحيم وكان ابن ابي ليلى يسرها وقال يسرها صنع يحدث ان ابن عباس كان يجهر
ويعيد هو فيسر حدثنا موسى بن اسحق ثنا ابو بكر بن ابي شيبة ثنا ابو معاوية
عن الاعمش عن ابرهيم عن الاسود عن عائشة قالت قال رسول الله صلى الله عليه وسلم
اطيب ما اكل الرجل من كسبه وولده من كسبه قال ابن ماجه وهذا
لا نقول به ابرهيم ولا احد من اهل الكوفة وكذلك رواه سعيد عن
الحكم عن عثمان بن عمير السبي عن ابيه عن عائشة قالت قال رسول الله صلى الله
عليه وسلم ذلك حدثنا اسحق بن ابي حسان الانماطي ثنا هشام بن
عمار ثنا محمد بن حمير ثنا ابرهيم بن ابي عبلة حدثني ابان بن صالح عن نافع قال خرجت مع
طاوس الى ابن رافع بن خديج فسأله طاوس عن كراء الارض فدعا عن ابيه
قال كنا نكري الارض على الثلث والربع فنهانا رسول الله صلى الله عليه وسلم
عن ذلك فلما انصرف طاوس ويده على يدي قال ان كنت لتراك ابن ولا ترى
القول في ترجمة المسكل المقصور عليه على اصحاب الحديث
حدثنا ابو حفص الحضرمي ثنا سفين بن عدرش ابو عروة المالكي المصري
قال سمعت يحيى بن سعيد يحدث عن سفين عن عاصم عن زر عن عبد الله عن
النبي صلى الله عليه وسلم قال لا تنقضي الدنيا حتى يملك العرب رجل من
اهل بيتي او قال عترتي يواطئ اسمه اسمي حدثنا ابو حفص السلمي
ثنا مسدد ثنا يحيى بن سعيد عن سفين حدثني عاصم عن زر عن عبد الله عن النبي

صلى الله عليه وسلم قال فقال لصاحب القرآن اقرأ واوراق ورتل كما كنت ترتل في دار الدنيا
فان منزلتك عند آخر آية تقرأها فقال ابو عبد الله بن مسعود والذي نفسي بيده
عبد الله بن عمرو حدثنا سهل بن علي بن زياد الجعفري الواسطي
ثنا اسحق بن محمد عن سفين الثوري عن عاصم عن زر عن عبد الله عن النبي صلى الله عليه وسلم
انه قال يقال لصاحب القرآن اقرأ واوراق ورتل وارتق نحوه حدثنا الحسن بن علي الخلال
البغدادي ثنا عقبة بن مكرم ثنا عبد الرحمن بن مهدي عن سفين عن عاصم عن زر عن عبد الله بن مسعود
عن النبي صلى الله عليه وسلم ترجمة
حدثنا عبد الله بن احمد بن محمد بن النعمان ثنا ابرهيم بن عبد الله بن خالد
ثنا حجاج بن محمد ثنا ابن جريج عن عمرو بن دينار عن سالم بن عبد الله عن ابيه عن عمر بن الخطاب
قال قال رسول الله صلى الله عليه وسلم من رأى مبتلى فقال الحمد لله الذي عافاني
مما ابتلاك به وفضلني على كثير ممن خلق تعالى من ذلك البلاء كائنا من كان
حدثنا عبد الله بن احمد بن محمد بن النعمان ثنا ابرهيم بن عبد الله بن خالد ثنا حجاج بن
محمد قال قال ابن جريج اخبرني عمرو بن دينار ان يحيى بن يعمر حدثه عن علي بن رباح قال اتى
عشرة رهط من اهل الكتاب منهم ابو رافع فقدموا على النبي صلى الله عليه وسلم
فآمنوا فآذوا فنزلت الذين آتيناهم الكتاب من قبله هم به يؤمنون قبل القرآن
واذا سمعوا اللغو اعرضوا عنه فاما الاول فابن جريج عن عمرو بن دينار عن سالم بن
عبد الله والثاني عمرو بن دينار المكي مولى ترجمة
حدثنا يحيى المنقري ثنا عاصم بن علي عن حماد بن زيد عن عمرو بن دينار عن ابن
عمر عن بلال ان النبي صلى الله عليه وسلم صلى في جوف البيت حدثنا الحسن بن
الزبرقان ثنا عائذ ثنا حماد بن زيد عن عمرو بن دينار عن سالم عن ابيه عن بلال قال

رسول الله صلى الله عليه وسلم من دخل سوقا فقال لا اله الا الله وحده لا شريك له له
الملك وله الحمد وهو على كل شيء قدير كتب الله له الف الف حسنة ومحا عنه
الف الف سيئة وبنا له بيتا في الجنة ورواه هشام بن حسان عن عمرو بن دينار ٧٨
حدثنا عبد الله بن احمد نا ابرهيم بن سعيد الجوهري نا روح بن عبادة
عن هشام بن حسان عن عمرو بن دينار عن سالم عن ابيه عن جده فاما الاول عمرو بن دينار
المكي والثاني عمرو بن دينار الذي يقال له قهرمان آل الزبير ترجمة
حدثنا يوسف بن يعقوب القاضي نا ابرهيم بن شماس نا سفين عن عمرو بن دينار
وابن جريج عن عطا قال سمعت ابا هريرة يقول قال رسول الله صلى الله عليه وسلم لا يبيعن
حاضر لباد دعوا الناس يرزق الله بعضهم من بعض وقول وطي وطي يعني حسبي حسبي
حدثنا يوسف بن يعقوب القاضي نا محمد بن المهلب نا يونس بن ابي اسحق عن عبد الله بن ابي
العلاء عن نافع عن عطا عن ابي هريرة قال قال رسول الله صلى الله عليه وسلم يخرج
من النار من قال لا اله الا الله وكان في قلبه ما يزن شعيرة من الخير
حدثنا محمد بن زكريا الغلابي نا محمد بن يعقوب المكي نا فضل بن عياض عن
زياد بن سعد عن عمرو بن دينار عن ابي هريرة قال قال رسول الله صلى الله عليه وسلم
اذا اقيمت الصلاة فلا صلاة الا المكتوبة حدثنا محمد بن يعقوب
نا منصور بن ابي مزاحم نا محمد بن الحطاب عن عطا عن ابي هريرة قال قال رسول الله
صلى الله عليه وسلم جبل الله اهل المعروف وتقاوهم يوم القيامة
وما هم ظلمة حدثنا موسى بن هرون نا قتيبة بن سعيد نا عبد
العزيز بن عمرو عن ابن عجلان عن عطا عن ابي هريرة ان النبي صلى
الله عليه وسلم سمى ابا اسم بيك قال موسى بن هرون وهو عطا ميسا

فاما الاول عطا بن ابي رباح المكي والثاني عطا بن يزيد الليثي والثالث عطا بن يسار والرابع
عطا بن ميمونة والخامس عطا بن مينا ترجمة
حدثنا ابو سعيد الخراني نا ابو جعفر الفيلي نا محمد بن سلمة عن محمد بن اسحق عن داود
عن عكرمة عن ابن عباس قال زوج رسول الله صلى الله عليه وسلم علي ابا العاص بن
الربيع بالنكاح الاول لم يحدث شيئا حدثنا ابو جعفر الحضرمي نا الحسن بن علي
الحلواني نا اسحق بن ابرهيم الدبري نا معمر بن المثنى عن داود عن عكرمة عن ابن عباس
قال الصداق في الوصية من الكبائر فاما الاول داود بن الحصين المدني والثاني
داود بن ابي هند القاضي البصري ترجمة
حدثنا الحسن بن الطيب نا عفان نا سعيد عن ايوب عن نافع عن ابن عمر قال
رسول الله صلى الله عليه وسلم الخيل معقود في نواصيها الخير
حدثنا عبد الرحمن بن صالح صاحب النقش نا ابرهيم بن الحسين نا ابو
نعيم نا سفين عن ايوب عن نافع عن ابن عمر ان النبي صلى الله عليه وسلم وضع في مرضه
ثلثة دراهم فاما الاول ايوب بن ابي تميمة والثاني ايوب بن موسى ترجمة
حدثنا عبد الله بن احمد بن شبويه نا مسرور بن المرزبان
نا حفص بن غياث عن عاصم الاحول عن ابي عثمان عن ابي هريرة قال قال رسول الله صلى الله
عليه وسلم لتحولن الناس من بحر في الدعاء لتدخل الناس في بحر السلام
حدثنا عبد الله بن يحيى بن زهير نا ابو عوانة عن ابي عثمان عن ابن
ان رسول الله صلى الله عليه وسلم قال له ماذا قال عبد الله بن عمر الحديث
فاما الاول ابو عثمان عبد الرحمن بن مل النهدي والثاني ابو عثمان مولى المغيرة بن شعبة
ترجمة حدثنا موسى بن هرون نا كامل بن طلحة نا ابرهيم

نا ابو البختري عن عروة عن عائشة ان رسول الله صلى الله عليه وسلم قال لا تقطع يد السارق الا
في ربع المجن فما فوقه قلت لعروة كم قيمة المجن يومئذ قال اربعة دراهم ٥ ٨٠

حدثنا عبدان نا سيار بن حاتم نا الطيب بن سليمان قال سمعت عمرة تقول
سمعت عائشة تقول سمعت رسول الله صلى الله عليه وسلم ينهى عن الوصال وياذن بالسحور
الطور وتاخير السحور قال عبدان هذه عمرة الطاجية وليست بعمرة بنت عبد الرحمن
بن زرارة قتلا وكان ولي هي عمرة بنت عبد الرحمن بن زرارة ترجمة ٥

حدثنا موسى بن هرون نا قتيبة نا عبد الواحد عن ابي سنان عبد الرحمن بن اسحق
حدثني النعمان بن سعد قال سمعت عليا تقول سمعت رسول الله صلى الله عليه وسلم يقول
اللهم بارك لامتي في بكورها حدثنا موسى بن هرون نا يحيى
بن ايوب نا عبد الرحمن بن اسحق عن سهل بن ابي صالح عن ابيه عن ابي هريرة قال
قال رسول الله صلى الله عليه وسلم الملوك ذوو زلفنا فارشد الله الايدي وعم المؤمن
قال ابو موسى بن هرون عبد الرحمن بن اسحق المكي وفي الحديث الماني بلغت بغداد
وليس هو عبد الرحمن بن اسحق الراوي عن النعمان بن سعد ترجمة

حدثنا موسى بن اسحق نا ابو بكر بن ابي سبرة نا عبد الله عن عبد الملك
عن عطاء عن جابر قال قال رسول الله صلى الله عليه وسلم الحمار احق بسقب جداره
اذا كان طريقهما واحدا وسطوته اذا كان غائبا ٥

حدثنا الحلواني نا يحيى الحماني نا ابو بكر بن عياش عن عبد الملك
عن جابر قال سمعت النبي صلى الله عليه وسلم يقول اذا هلك كسرى
فلا كسرى بعده واذا هلك قيصر فلا قيصر بعده والذي نفسي بيده لتنفقن
كنوزهما في سبيل الله تعالى. قال ابو عبد الملك بن ابي سليمان
عن عطاء عن جابر بن عبد الله والماني عبد الملك عن عطاء عن جابر ترجمة ٥

ترجمة حدثنا همام بن يحيى العبدي نا طالوت بن عباد نا حسين بن حليس نا عبد الملك
عن ابي الزبير عن الاكوع لقط عن ابي رهنة قال اتيت النبي صلى الله عليه وسلم ومعي ابن
لي فقال لي اتبعه هذا وقلت ابني اسهلبه قال لا تجني عليك ولا تجني عليه
حدثنا الحلواني نا شبابة نا مروان بن معاوية نا عبد الملك بن الحرث عن ابي الزبير لقط
عن ابي رهنة قال اتيت النبي صلى الله عليه وسلم فاذا رجل جالس بهما داره به لمعة فقال لي
انت قلت طبيب قال الطبيب الله ولكن رفيق وقال ابي معي ابني فقال ابنك فقلت نعم
قال اشرب قال هذا وازاره قال لا تجني عليك ولا تجني عليه ترجمة
حدثنا ابو حذيفة نا كامل بن طلحة نا حماد عن عمرو بن دينار عن ابن عباس انه قال
اذا تزوج الحرة على الامة فهو طلاق الامة ٥ حدثنا موسى بن هرون نا يحيى
الحماني نا حماد عن عمرو بن دينار عن ابن عمر ان رسول الله صلى الله عليه وسلم
امر بقتل الكلاب الا كلب صيد او كلب ماشية قال ابو عبد الملك بن ابي سليمان
عن عمرو بن دينار والماني حماد بن زيد عن عمرو ترجمة

حدثنا عبد الرحمن بن محمد المائني نا نصر بن علي نا ابو احمد نا سفيان عن
عمرو عن طاوس عن ابن عباس ان رسول الله صلى الله عليه وسلم قال من استرى
طعاما فلا يبعه حتى يقبضه قال ابن عباس وكل شيء مثل ذلك
حدثنا ابو خليفة نا ابراهيم بن بشار نا سفيان عن عمرو عن طاوس
عن ابن عباس قال قال رسول الله صلى الله عليه وسلم من استرى طعاما فلا يبعه حتى
يقبضه قال ابن عباس وانا ارى كل شيء مثل ذلك ٥ قال ابو عبد الملك بن ابي سليمان
عن عمرو بن دينار والماني سفيان بن عيينة عن عمرو بن دينار ترجمة
حدثنا محمد بن الحسين المنقري نا اسمعيل السدي نا علي عن الاعلام
المسيب عن ابيه عن عبد الله بن مسعود قال قال النبي صلى الله عليه وسلم اللهم
بارك لامتي في بكورها حدثنا سعيد بن اسرائيل نا علي بن

شبكة الألوكة
www.alukah.net

زيادة
وحدثنا جعفر الأحمر نا علي عن العلاء بن المسيب عن أبيه عن أبيه قال قال رسول الله صلى الله
عليه وسلم يا بني الا اعلمك كلمات اذا اراد الله بعبد خيرا علمهن اياه قال بلى
اردا قال قلت بلى رسول الله قال قل اللهم اني ضعيف فقوني رضاك ضعيفي وخذ
الى الخير بناصيتي واجعل الاسلام منتهى رضاي اللهم اني ضعيف فقوني واي فقني
فاعنني واي دليلا واعزني ولا الاول علي بن عابس عن العلاء بن المسيب والثاني
علي بن مسهر عن العلاء حدثنا ابو جعفر الخثعمي نا عبد الجبار بن
علي عن ابن لهيعة عن عبد الكريم بن امية عن عمرو بن سعد عن ابيه عن جده ان النبي
صلى الله عليه وسلم قال ما سقي سيحا ففيه العشر وما سقي بالغرب ففيه نصف
العشر وهذا علي هاشم بن البريد وهذا حديثه ترجمة
حدثنا عبدان نا ابو كامل الجحدري نا عمرو النمري نا ثابت البناني عن
انس قال قال رسول الله صلى الله عليه وسلم البشر منا من تضاعف العشل
حدثنا موسى بن هرون نا سويد بن سعيد نا عبد الرحمن بن ابي الرجال
عن اسحق بن طلحة حدثني ثابت عن انس عن النبي صلى الله عليه وسلم قال ما من
احد اصدق من الله عز وجل من امام ان قال الصدق وان حكم عدل
وان استرحم رحم قال موسى هذا ثابت الاعرج وهو ثابت بن عياض يعني عن مالك
غير من اهل مكة وليس هو ثابت البناني ولا الاول ثابت بن اسلم
البناني وهذا ثابت بن عياض ترجمة حديث الصلب
الخشاب نا داود بن رشيد نا حماد عن ثابت عن انس ان رسول الله صلى الله عليه
وسلم ولما ذكر عمر عمر كان الشيطان يفرق من الله رب العالمين
حدثنا سهل بن موسى الرازي نا احمد بن عبد الله نا حماد عن ثابت عن انس ان النبي صلى
الله عليه وسلم قال المرء مع من احب حدثنا عباس بن عبد العظيم

نا محمد بن جعفر الوركاني نا حماد بن زيد عن ثابت البناني عن انس بن مالك قال قال رسول الله صلى الله
عليه وسلم مثل امتي مثل المطر لا يدرى اوله خير ام اخره ولما الاول حماد بن سلمة والثاني
حماد بن زيد والثالث حماد بن نجيح وهاهنا رابع بازائهم وهو حماد بن واقد ترجمة
حدثني ابو بكر محمد بن عمر حدثني علي بن احمد بن عبد الحميد الخزرجي نا احمد بن عبد الله بن
زياد الحداد نا عبد الرحمن بن يونس المسملي ابو مسلم نا معاذ بن هشام عن ابيه
عن يونس بن عبيد هكذا قال وهم عن قتادة عن انس قال قضى النبي صلى الله عليه
وسلم وهو ابن تسع وعشرين حدثنا الحسن بن عبيد الله اليماني نا محمد بن عبد الله الحضرمي
نا معاذ بن هشام نا ابي عن يونس عن قتادة عن انس قال قال رسول الله صلى الله عليه وسلم
علي وان ولاني سكوجه ولا يحبونه موفق قلت اما ان علما كانوا يأكلون
قال على السفر قال وهو يونس الاسكاف حدثنا محمد بن يحيى بن ابي
نا ابي نا طلحة بن يحيى الانصاري عن يونس عن طلحة بن سعد عن ابيه قال
رسول الله صلى الله عليه وسلم الحنة شجرة تسير الراكب في ظلها مائة سنة
يعني يونس بن يزيد الايلي حدثنا عبد الله بن علي بن مهدي نا محمد بن خالد بن
المهلبي نا سلم بن قتيبة عن يونس بن اسحق عن الوليد بن العيزار قال كان عمرو بن
العاص جالسا في ظل الكعبة فاقبل الحسين بن علي عليه السلام فقال عمرو
هذا احب اهل الارض الى اهل السماء ولما الاول يونس بن عبيد والثاني
يونس الاسكاف والثالث يونس بن يزيد الايلي والرابع يونس بن اسحق
وجمعهم عصر واحد والخامس يونس بن الحرث الثقفي
حدثنا محمد بن عثمان نا ابو همام اسحق الصبي نا غياث بن ابراهيم عن يونس بن
الحرث الثقفي عن ابي بردة عن ابي موسى عن النبي صلى الله عليه وسلم قال من سبح
الله تسبيحة غرست له نخلة في الجنة سمعت محمد بن حمد السعيري
يقول اطلعت في كتاب رجل من اصحابنا ممن يدعي انه جمع حديث يونس بن عبيد

قال هو قد حدث بها عن يونس عن الزهري وقلت ان يونس ابن عن الزهري شيئا فاذا
هو قد غلط يونس بن يزيد وظن انه يونس عند ثم قال القاضي وكان ابو حنيفة
صاحب محله من الحديث وضبطه حتى عبد الله بن عمر بن حفص فاورد فيه
حديثا رواه هاشم بن يحيى عن شعبة عن عبد الله بن عمر عن عبد الرحمن بن القاسم عن ابيه
عن عائشة قالت كنت اطيب رسول الله صلى الله عليه وسلم لحله ولاحرامه
ويذكرون ان هذا البشر بن حفص وانما هو شيخ بصري يقال له عبد الله بن عثمان
روى عنه يحيى بن سعيد القطان وروى ابو حذيفة عن مسدد عن عيسى بن
يونس عن عبد الله بن ابي زياد عن سهل بن شبيب عن ابن ابي ذئب حديثا في الصيد
غلط فيه وظن انه عبد الله بن ابي زياد القطواني وانما هو عبد الله بن ابي زياد الديلمي
حدثنا عبد الله بن ابي معاذ ثنا محمد بن الحسن الحناف الاطائي ثنا حماد بن
حدثنا شعبة عن ابي بكر بن حفص عن ابي عبد الله عن ابي الرحمن قال سمعت من ابو
عبد الرحمن قال كنت اعد امام عبد الرحمن بن عوف فسأله عن المسح على
الخفين فقال كان رسول الله صلى الله عليه وسلم يمسح جانبيه وناصيته
الماء صوصا ويمسح على العمامة وعلى الخفين

عبد

القول في المحدود والحد الذي اذا بلغه

حدثنا علي بن حمزة الحسن بن مسلم كان يزور من فارس ثنا ابو
الوليد احمد بن عبد الرحمن الفوشي ثنا الوليد بن مسلم اخبرني سعيد بن ذريح انه سمع
عطا الخراساني يحدث ان الحسن قال لعلاء بن السمح حدثنا يا علاء قال ابا بلغ
ذاك يا ابا سعيد قال الحسن وانا ابلغ ذاك والله لولا ما اخذ الله
الله تعالى على العلماء لم ينطقوا ولا الشيطان لو يمكنوه من هذا
حدثنا الفضل بن يحيى بن خالد الغازي سنة تسعين ومائتين

قال سمعت ابا حاتم الرازي يقول سمعت آدم بن ابي اياس العسقلاني يقول اورد
مع سفيان الثوري على شاب يحدث فقال سفيان اللهم لا يقل حياتي ثم مر على شاب
يفتي فقال ما اهلك هذا حدثنا عبد الله بن علي بن مهدي ثنا سفيان الجبل
بن ابراهيم ثنا ابو همام بن سطام قال سمعت سليمان بن حرب يقول قال الحارث بن ابي خالد
حدث فقال عجل خالد حدثنا ابي ثنا ابو همام بن ابي الحبش ثنا الحسن بن قتيبة
قال قال سفيان الثوري لسفيان بن عيينة مالك لا تحدث فقال اما وانت فحدث
قال القاضي الذي يصح عندي من طريق الاثر والنظر في الحد الذي اذا بلغه العاقل
حسن به ان يحدث هو ان يسوق الخمسين لانها اسها الكهولة وفيها مجمع الاشد
قال الله تعالى حتى اذا بلغ اشده وبلغ اربعين سنة

اجر خمسين مجمع اشدي وبحذفي صوارم الشؤون وقال الاخر
تهلك كهل خمسين ابن ابنة نابه مشفقة رابه فيها وشيوت
وليس يمكن ان يحدث عبد استيفاء الاربعين لانها حد الاستواء وسن الكمال
نبي رسول الله صلى الله عليه وسلم وهو ابن اربعين وفي الاربعين تناهى عزيمة الانسان
وقوته ويتوفر عقله ويجود رايه وقال في الاربعين اذا ملأ عاشها وحلا الوضح
الجوف والبنيان الرجل وفي هذا المعنى سعد كثير وما اعز عن العرب
بمنزلة الله على الاربعين ومات فيها وقال الرومي وقد بلغ اربعين سنة عست
نصف عمر الهرم وكان لا يدخل دار الندوة اذ الحرب قريشا امر الا ابن الاربعين
وصلى احد ابناك احمد والحسن ثنا الباشي عن ابي سالم عن ابن عمر ماذا اتاه
العمر بالحدود فعجب الى ان يمسك في الثمانين فانه حد الهرم والتسبيح والاستغفار
وبلاوه الهوان اولى بابنا الثمانين فان كان عقله ثابتا ورايه مجتمعا يعرف
جليسه ويعرفه وتحرا ان يحدث احتسابا رجوت له اجرا الحرمي وموسى

شبكة الألوكة www.alukah.net

وعبدان ولم ارهم ليخليفة وصلته باسامة سنة حدثنا ابو خليفة
ثنا ابو الوليد ثنا سفين بن عيينة بمكة وعبدان بن الاشاب اربعون سنة قال سمعت
حبيب المكي يقول سمعت جابر بن عبد الله يقول ما سيل النبي صلى الله عليه وسلم شيئا
قط فقال لا قال ابن حنبل فقد دخل الى الوليد في هذا الحديث على ابن عيينة عن سفين
وهو ابن سبع واربعين سنة لان سفين مات وهو ابن اربعين وتسعين سنة قال القاضي
وهو ابن في بعض كتب والدي عن الحسن بن نصر الخزاعي قال سمعت هشام بن عبد الملك
يقول قدم علينا ابن عيينة عبدان سنة ثلاث وتسعين حدثنا احمد بن ابراهيم الدورقي
قال سمعت علي بن الجعد يقول كنت عن سفين بن عيينة ما ازال اكتب عن سفين الثوري وهو اذ ذاك يسقي الماء قال البزاري وذكر هذا لابراهيم بن عرعرة الوكيعي
قال كان لسفين بن عيينة جمل يسقي عليه الماء قال القاضي وهذا عند عوده
الى الكوفة لان ابا حنيفة سمع النعمان الباهلي قال سمعت عبد الله بن داود يقول كنا
عند الاعمش وهو الواقع سفين بن عيينة صاحب الزهري وعمرو بن دينار وقال فسالناه
فيوكنا الاعمش وقال الاعمش سلوه عن عمرو بن دينار عن عبد الله بن سيل النبي صلى
الله عليه وسلم عن السلجوز فقال الصابون حدثنا ابو كريب ثنا ابو عمر بن حماد
الباهلي قال سمعت عبد الله بن داود يقول كنا من مجلس الاعمش فاتاه ابن عيينة
وسالناه عن الحديث حدثنا ابي ثنا ابو عمر بن حماد قال سمعت سفين بن عيينة
يقول قدمت الكوفة فقال لي الاعمش ما سفين ليس تحدثه عن المحاربي قلت
حدثه فقال ذاك لك قال فجعل احدثه بحديث وخلي بحديث
فقدمت بعد ذلك سنتين الكوفة فجعلت ياتيني ما يقول فيما كنا فيه فقال
ذهبت السوق بعدك قال القاضي فقد حدث ابن عيينة في حياة الاعمش
ولعله دون العشرين ومات سنة وله خمس وسبعون سنة وحدث بحوالي

ثلاثين سنة ومات عبد الله بن عون وهو ابن خمس وسبعين وروى عنه سعيد والاعمش
والثوري ومات الاوزاعي وله سبعون سنة شوي فمن مات منهم هو في الخمسين
او دونها مات ابراهيم النخعي وهو ابن ست واربعين ومات قتادة وهو ابن نيف وخمسين
وقال حنبل اسحق قال لي عمي ولد عبد الرحمن بن مهدي سنة خمس وثلاثين وتوفي سنة احدى
وثمانين حدثنا عبد الله بن احمد العزاز ثنا ابو حميد المصيصي ثنا ابن وراعة ثنا جرير
عن واصل بن سليمن عن عبد الله بن سعيد بن جبير قال قتل ابي وهو ابن تسع واربعين

القول في السؤال

حدثنا عمر بن اسحق السراوي قال حدثني علي بن ابراهيم الصوري ثنا ناصر بن طايفة
ثنا روح بن الجراح عن الاوزاعي عن عطاء عن ابن عباس قال قال رسول الله صلى الله عليه وسلم
شفاء العي السؤال حدثنا عمر بن اسمعيل بن الثقفي ثنا نعيم بن حماد ثنا الوليد
ثنا الاوزاعي عن عطاء عن ابن عباس قال قال رسول الله صلى الله عليه وسلم شفاء العي السؤال
حدثنا عبدان ثنا هشام بن عمار ثنا مخلد بن تميم ابو تميلة السلمي ثنا حفص بن عمر ثنا
ابو هشام بن عبد الله بن الزبير عن نافع عن ابن عمر قال قال رسول الله صلى الله عليه وسلم
التودد الى الناس نصف العقل وحسن السؤال نصف العلم حدثنا الحسن بن
صالح بن زياد السوسي ثنا يحيى بن سعيد العطار ثنا عبد الله بن خبيب المدني عن سنيب
بن سعد عن انس بن مالك قال قال رسول الله صلى الله عليه وسلم السؤال نصف العلم
حدثنا سهل بن علي بن زياد الدستوائي ثنا ابي ثنا عبد الله بن ابي كريمة ثنا عبد الملك
عن مكحول عن ابي الدرداء قال قال رسول الله صلى الله عليه وسلم اذا جلس احدكم الى
العالم فليسله تفقها ولا تسأله تعنتا فان من هذا دينه الله عز وجل يفقهه
حدثنا علي بن الحسين ثنا اهل بن ابراهيم الدورقي ثنا عبد الله بن ابي لبيبة ثنا مهدي بن ميمون
ثنا يونس بن عبيد عن معمر بن مهران قال التودد الى الناس نصف العقل وحسن المسألة
نصف العلم واقتصادك في معيشتك يلقى عندك نصف المؤنة
حدثنا الحسن ثنا ابو ابراهيم الترجماني ثنا حسان بن ابراهيم عن يونس بن

يزيد الايلي عن الزهري قال العلم خزائن مفتاحها المسألة حدثنا المخرمي نا الفضل
بن الصباح نا ابو عبد الله الحداد عن سعيد بن يزيد نا المهاجر ان ابا خالد مولى ثقيف
قال كان ابو العالية الرياحي حاضرنا وكان يقول سلني وادرجني قبل ان تلتمسه
عند غيري ولا تجده حدثنا العباس بن الحسن نا احمد بن عبد الله بن يزيد السامري
نا ابو النضر نا ابا نجاح عن عون بن المغيرة عن هشام عن ابن سيرين قال ان للعلم آفة
ومفاتيحها المسألة حدثنا الحسين بن يحيى نا سهل بن عثمان نا حفص بن عمار
عن الاعمش قال ما زال الحسن يبغي الحكمة حتى نطق بها حدثنا ابو الحسن
الماذرائي نا هرون القزويني نا عبد الملك بن عبد العزيز الماجشون عن ابراهيم بن سعد
قال قال لي سعد ابن ابراهيم يا ابا محمد ان كان ابائي المجالس من حضورها ولا
يأتيها من خلفها ولا يتخطى في المجلس شبابا الا بإذن ولا يكره الاسابلة ولا
يجيء الاسابلة من باقي الدار من دور الانصار فلا يتخطى فيها شبابا الا بإذن ولا يكره
الاسابلة ولا يكره الاسابلة حتى يحاول ذلك الحال

حدثنا الخضرمي نا عيسى بن الشري نا ابو داود عن سفين عن عطاء بن السائب
عن سعيد بن جبير قال لا تسأل عن مسألة حدثنا الاحوص بن ابي الجهم نا ابو حاتم
الرازي نا يحيى بن ابي والشاكي نا ابو اسامة نا عيسى بن واضح قال جلست يوما الى عبد الله بن
المبارك فجاءني سائل فسألني عن شيء فقال ما لك لا تسأل عن شيء ان تعلمت
عن سؤالك عبد الله رجع اذا الفتى جنبي فاغتنم الشيخ بالسؤال
تجد سلسابلا تفيك بالراحتين واذا لم تفح صباح النكال
رحت عنه ولست ذا اليدين وقال بعض الفقهاء
تالله ما تؤذي الاسابلة علما تعوذوا وبيانا رائقا
اذا الجنادل والدفافيق كان المصب سائلا فاطقا قال

القاضي اسد بن الرعية الازدي اسد بالعلت عن يزيد بن عدي
تمام العمى طول السكوت وانما شفاء العمى يوما سؤالك من يدري

حدثنا هشام نا ابراهيم بن الحسن العلاف نا حماد بن زيد عن حرب بن حازم عن
حميد الاعرج قال قام الحسن مكة سنة مات فيه قال فحشد عليه الناس فقام رجل
فقال يا ابا سعيد ما تقول في الغدو قال الجلوس ليس تحسن ان تسأل
حدثنا ابو حذيفة عن الثوري قال قال الكلبي سأل ابي زيد علقمة بن عبد الله
من بني تميم هو ام من الخضرمة فقال صحح المسألة ليصح لك الجواب / تم
آخر الرسالة والحمد لله رب العالمين وصلى الله على محمد وآله وسلم

ملخ السماع لجميعه على سماحة الامام الفقيه الحافظ العالم الزاهد شيخ الاسلام جمال الدين في الباقي
محمد بن الشيخ الامام سيف السنة ابي طاهر الحسن بن الحسين بن سمعاني الشافعي لدين سمعاني
رضوان الله عليه بسماعه صاحبه الحافظ ابي طاهر السلفي على عبد الرحمن بن عبد الله
سرور المقدسي ابو الحسن علي بن اسمعيل النحوي الطرسوسي وعلى فاضل خطيب الصوري
الشافعي وابو الحسن علي بن احمد بن عبد الله المصلي بسماعه من ابن زبلة واحمد بن محمد بن عبد الله المجدي
وابو الحسن بن شاذان على مفرج المقدسي وابو القاسم عبد الله بن غازي الدمشقي
وابو الحسن بن كليب وكتب شيخنا الامام الفقيه الزاهد ابو اسحاق ابراهيم بن اسماعيل
وابو نصر بن مكي وكتب شيخنا الامام الفقيه الزاهد ابو الفضل حديثه انه شيخنا الامام
الزاهد فاطمة ابنة الشيخ الفقيه الزاهد ابي وابنتها الست الزاهدة حديثه انه شيخنا الامام
الشيخ العالم ابو الفضل عبد الرحمن بن عبد الله بن عبد الرحمن بن عبد الله بن
عيسى بن الحسن بن سلمة الزاهد بن الشافعي وهذا خطه وادرك ذلك
في سنة خمس واربعين وخمسمائة في شهر شوال سنة سبع وخمسين وخمسمائة والحمد لله وحده
وصلى الله على محمد وآله الطاهرين وسلم تسليما وحسبنا الله ونعم الوكيل

الف سماعا صحيحا جميعه على الشيخ الامام العالم المحدث الساعي الدين ابي محمد عبد الرحمن بن عبد الواحد بن علي بن سرور
المقدسي ابقى الله لطائفه بحق مرتبته وبقاه المقصد الامام ابي عبد الله محمد بن الحسن بن الحسين بن سلمان الموصلي
وذلك يوم الجمعة العشرين من ذي القعدة سنة احدى وتسعين وخمسمائة بجامع دمشق المحروسة حامدا لله ومصليا
على رسوله محمد وآله وسلم تسليما كثيرا

سمع جميع هذا الجزء والذي قبله من الفاضل وما قبله الثاني والأول على الشيخ الإمام العالم المقرئ
الفضل جعفر بن سابق الحسني على شيخ البركات الحرمي سماعه من الحافظ السلفي بقراءة الإمام سيف الدين
أبي العباس أحمد بن محمد الله بن عيشون شيخ الإسلام موفق الدين أبي محمد عبد الله بن أحمد بن قدامة المقدسي الشاذلي الأول
الإمام أبو بكر محمد بن الحافظ أبي موسى عبد الله بن الحافظ عبد الغني وولده عبد العزيز وأخوه الإمام أبو
الفتح عبد الرحمن وعبد الغني ابنا عبد الله وعبد الرحيم بن علي بن أحمد بن عبد الواحد وخاله محمد بن عبد الرحيم
ابن عبد الواحد وهذا خطه وأحمد بن عبد الله بن عبد الملك المقدسيون والقاضي أبو عمرو عثمان بن حيدر بن
ابن مشرف وأبو الحسن أحمد بن محمد بن إلياس المبيضاني والشيخ إبراهيم بن دينار بن جعفر المصري وأبو بكر بن
ابن عمر بن أبي بكر الأرتاني وصح ذلك وثبت في يوم الاثنين في العشر الأخير من جمادى الآخرة سنة خمس وثلاثين وستمائة
والحمد لله وحده وصلى الله على محمد وآله وسلم تسليما كثيرا دائما إلى يوم الدين وحسبنا الله ونعم الوكيل

سمع جميع هذا الكتاب وهو ذات المحدث الفاضل من الراوي والواعي على الشيخ
الإمام العالم شمس الدين أبي عبد الله محمد بن عبد الناصر بن عبد الواحد المقدسي والمقرئ زين الدين
أبي بكر بن محمد بن طرخان الصالحي سماع الأول وأجازه الثاني من جعفر الجهني بسماعه
من أبي الله أصغر عبد الله بن أحمد على مسعود بن فاضل عبد الله الموصلي من الخلي
عفا الله عنه ورضي عنه أبو بكر أحمد المسمع الأول ومحمد وأحمد ابنا المسمع الثاني
وعبد الرحمن عبد اللطيف بن عبد الرحمن الحراني ابن وسمع الكتاب أجمع سوى الجزء
السابع منه على صالح بن حضير بن علي الحيتي وسمع من أوله إلى آخر المجلس الثالث منه
عيسى بن محمد بن عيسى المرداوي وسالم بن حسان بن محمود الحيتي وسمع المجلس الأول والرابع
منه عبد الله بن حضور بن محمد بن نصر بن أبي الكرم الصالحي ابنه بالمدرسة وسمع المجلس الرابع
الحلال يوسف بن أبي بكر بن عبد الرحمن بن يوسف الكنري وحسن المحلي بن إبراهيم بن أحمد بن نوح المطلب
وسمع الجزء الأول والسابع الشيخ أحمد بن حسن بن يوسف الفارقي وسمع الجزء السابع
منه الشمس محمد بن أحمد بن نادر الخياط وإسماعيل بن محمد بن إسحاق وحج ومسعود بن الشيخ
يوم الخميس الخامس والعشرين من شوال سنة خمس وستين وستمائة بالمدرسة الصالحية
بسفح قاسيون ظاهر دمشق المحروسة والمدرسة حضر وهذه المجالس المذكورة
معدودة من الكتاب بخطي وصلى الله على سيدنا محمد وآله وصحبه وسلما وحسبي الله ونعم الوكيل

الجزء الرابع من كتاب المحدث الفاضل من الراوي والواعي
تأليف القاضي أبي محمد الحسن بن عبد الرحمن بن خلاد الرامهرمزي
رواية القاضي أبي عبد الله أحمد بن الحسن بن حسان النهاوندي عنه
رواية أبي الحسن علي بن أحمد بن علي الفالي المؤدب عنه
وعنه أبو الحسن المبارك بن عبد الجبار بن أحمد الصيرفي المقرئ وأبي الفضل الطعسي
أخبرنا به عنه الشيخ أبو عامر الحافظ السجزي بن سهل في بيته بمدينة طاهر أحمد
سلمه الله تعالى
سماع محمد بن أحمد بن عبد الله بن علي بن سعد المقدسي رحمه الله وعفا عنه

سمع جميع هذا الكتاب وهو تسعة أجزاء على الشيخ الصالح المسند نفيس الشيوخ شرف الدين أبي الفتح
محمد بن عبد الرحيم بن عباس بن أبي الفتح القرشي المعروف بابن النشو سماعه من عبد الوهاب بن زواج بسماعه
من الشيخ بسنده تراه لفظا الإمام العالم الحافظ علم الدين أبي محمد القاسم بن محمد بن يوسف بن الحسن
ولده أبو العباس أحمد وشمس الدين محمود بن حامد بن محمد بن حامد الناجر السمي والفقيه فخر الدين عبد الرحمن بن محمد
عبد الرحمن الطبلي وشمس الدين محمد بن إبراهيم بن منصور بن عبد الله بن الخباز وسمع من أول الجزء الثالث إلى آخره
الكتاب أبو عبد الله محمد بن أحمد بن عثمان الثالث وكتب السماع عبد الله بن عبد الله بن عبد الرحمن محمد
المقدسي ثم أعاد عبد الله الدور بقراءته لفظا بن الهولي على السمع المذكور وسمعها معه الثالث
المذكور فكمل لها جميع الكتاب بالقراءتين وصح له ذلك مجالس آخرها يوم الثلاثاء ثالث سبع الأول سنة ست
وسبعمائة بجامع دمشق المحروسة وأصاب السمع جميع مروياته وكانت الإعادة في يوم الخميس
ثامن الشهر المذكور بالمكان المذكور رحمه الله والذي وصل الله على سيدنا محمد وآله وصحبه وسلم

باب الكتاب

بسم الله الرحمن الرحيم ولا حول ولا قوة الا بالله العلي العظيم

هذا السمع الامام الحافظ سمع الاسلام محمد بن ابي طاهر احمد بن سلفة الاصبهاني
انا ابو الحسين المبارك بن عبد الجبار بن احمد الصيرفي في مرآه لنا ابو الحسن علي بن احمد بن علي
الفالي قرأ عليه انا ابو عبد الله احمد بن اسحق بن خويزاد النهاوندي القاضي انا القاضي
ابو محمد الحسن بن محمد الاهوازي بكلاذ الدامهرمذي حدثني ابي نا عبد الله بن الزبير
ثنا الوليد بن مسلم عن ابي عمرو ويحيى بن يحيى حدثني ابو سلمة بن عبد الرحمن حدثني ابي
هريرة قال لما فتح رسول الله صلى الله عليه وسلم مكة قام في الناس فحمد الله
واثنى عليه ثم قال ان الله تعالى حبس عن مكة الفيل وسلط عليها رسوله والمؤمنين
وانها لم تحل لاحد كان قبلي وانما احلت لي ساعة من نهار وانها لا تحل لاحد كان
بعدي لا يعضد شوكها ولا يختلى خلاها ولا ينفر صيدها ولا تلتقط ساقطتها الا لمنشد ومن قتل
له قتيل فهو بخير النظرين اما ان يقتل واما ان يقبل فقال العباس الا الاذخر يا رسول الله
فانا نجعله في قبورنا وبيوتنا فقال الا الاذخر وقام ابو شاه رجل من اهل اليمن فقال
اكتبوا لي يا رسول الله فقال رسول الله صلى الله عليه وسلم اكتبوا لابي شاه فقال
الوليد قلت للاوزاعي ما قوله اكتبوا لابي شاه قال هذه الخطبة التي سمعها من
رسول الله صلى الله عليه وسلم حدثنا احمد بن يحيى الحلواني نا سعيد
بن سليمان عن عبد الله بن المؤمل عن ابن جريج عن عطاء عن عبد الله بن عمرو قلت
يا رسول الله اقيد العلم قال نعم قلت وما تقييده قال الكتاب

حدثنا همام بن علي العبدي نا يحيى بن يعلى نا سفيان بن زيد عن عبد الرحمن بن سعيد بن سعيد
عن ابيه عن جده عن عبد الله بن عمرو قلت يا رسول الله اكتب ما اسمع منك قال نعم
قلت في الغضب والرضا قال نعم فاني لا اقول الا حقا حدثني ابي

نا يحيى بن ابي طالب نا علي بن عاصم قال وحدثني ابي الزبير بن عدي قال قرأت على ابي
وهو يكتب الذي ناوله دون الطائف فانا عمرو بن سعد عن ابيه عن جده قال قلنا
يا رسول الله انا نسمع منك اشياء لا نحفظها افنكتبها قال نعم فاكتبوها

حدثنا عبد الله بن احمد الغنائي نا الحسن بن ابي امية الاطرابلسي نا سعيد بن يحيى عن ابن ابي ذئب
عن عمرو بن سعيد عن ابيه عن جده عن ابي صلى الله عليه وسلم قال قيدوا العلم بالكتاب

حدثنا الحسن بن يحيى بن حبيب النيلي نا سعيد بن عبد الحميد الواسطي نا عبد الرحيم بن هرون
الغساني قال ان اسمعيل المكي اخبرني عن داود بن شابور عن عمرو بن سعيد عن ابيه عن جده قال
قلت يا رسول الله اني اسمع منك اشياء افاكتبه قال نعم فاكتبه قلت في الغضب والرضا
قال اني لا اقول في الرضا والغضب الا حقا قال عبد الرحيم قال سعيد وحدثني به قال نعم
من داود بن شابور كما سمعه اسمعيل ولكن سمعت علما عن الحكم وحماد فاكتبه
بسنده وما لم اكتبه لم انشد حدثنا الحسن بن هارون نا سهل بن عثمان نا ابو خالد
عن يحيى بن ابي انيسة عن عمرو بن شعيب عن ابيه عن جده قال قلت يا رسول الله انا نسمع منك اشياء
افنكتبها قال نعم قلت في حال الرضا والسخط قال في حال الرضا والسخط

حدثنا خليفة نا ابو الجناب بن محمد يحيى بن سليم عن عبد الله بن الاخنس عن عمرو بن
شعيب عن ابيه عن جده قال قالت لي قريش ان رسول الله صلى الله عليه وسلم يتكلم في الغضب والرضا
فلا تكتب فسألت رسول الله صلى الله عليه وسلم فقال اكتب فوالذي نفسي بيده ما يخرج
مني الا حق

حدثنا محمد بن الحضرمي نا الحماني نا ابن ادريس عن ليث عن مجاهد
عن عبد الله بن عمرو قال ما اسأل ابي الا على الصادقة والصادقة صحيفة استأذنت
فيها النبي صلى الله عليه وسلم ان اكتب فيها ما سمع مني فاذن لي

حدثنا عبد الله بن غنام نا علي بن حكيم نا شريك عن ليث عن مجاهد

عن عبد الله بن عمرو قال قال النبي صلى الله عليه وسلم الخصلتان الوهط والصادقة صحيفة
كنت استأذنت رسول الله صلى الله عليه وسلم ان اكتبها عنه وكتبتها وهي
الصادقة حدثنا عمر بن الحسن بن حبيب الواسطي ثنا يزيد بن عيسى الطار ثنا عاصم
بن علي ثنا ابن ابي ذئب عن مجاهد قال اتيت عند عبد الله بن عمرو صحيفة فذهبت
اتناولها فقال له الغلام به صحيفة قلت ما حبسك عني شيئا قال هذه الصادقة فيها
ما سمعته من رسول الله صلى الله عليه وسلم ليس بيني وبينه فيها احد
حدثنا الحضرمي ثنا حيان الحمصي ثنا بقية بن الوليد عن عتبة بن ابي حكيم
عن حسن بن عبد الرحمن قال كنا اذا كتبنا الى انس بن مالك القينا اليه صحيفة
فقال هذه احاديث كتبتها عن رسول الله صلى الله عليه وسلم
حدثنا محمد بن خالد الواسطي ثنا عبد الواحد بن غياث ثنا عبد الله بن ابي حسين
عن ثمامة عن انس بن مالك انه كان يأمر بنيه ان يقيدوا العلم بالكتابة
حدثنا محمد بن الحسين بن هزام الاردني ثنا لوين ثنا عبد الحميد بن سليمان عن
عبد الله بن ابي حسين عن ثمامة عن انس بن مالك قال رسول الله صلى الله عليه وسلم قيدوا العلم
بالكتابة قال لوين هذا الحديث لم يروه عن هشام الا
حدثنا الحضرمي ثنا عبد الله بن نافع ثنا سعيد بن عبد الله عن عمرو عن وهب
بن منبه عن اخيه قال سمعت ابا هريرة يقول ما من احد من اصحاب محمد صلى الله عليه وسلم
اكثر حديثا مني عن رسول الله صلى الله عليه وسلم الا عبد الله بن عمرو فانه كان يكتب
ولا اكتب حدثنا محمد بن يعقوب ثنا ابو الخطاب ثنا عبد الله بن ابي جعفر
اسحق عن عمرو بن سعد عن المغيرة بن حكيم عن ابيه قال رأيت ابي يقيد وكان

هو يعي بقلبه ويكتب بيده يعني عبد الله بن عمرو حدثنا محمد بن الحسين بن مكي ثنا
منصور بن ابي مزاحم ثنا يحيى بن حمزة عن رجل ذكره سقط من كتابي اسمه عن عباية
بن رفاعة بن خديج عن رافع قال قلت يا رسول الله انا نسمع منك اشياء افنكتبها قال نعم
حدثنا العباس بن احمد بن حسان الشامي ثنا ابن المصفى ثنا بقية حدثني ابن ابي زياد
حدثني ابو مدرك حدثني عباية بن رافع بن خديج عن رافع بن خديج قال مر علينا رسول الله صلى
الله عليه وسلم يوما ونحن نحدث قال ما تحدثون قلنا ما سمعنا منك يا رسول الله
قال تحدثوا وليتبوأ مقعده من كذب علي من جهنم ومضى لحاجته وسكت القوم
قال فاشار بعضهم لا يحدثون قالوا الذي سمعناه منك يا رسول الله قال اني لم اعن ذلك
انما اردت من تعمد ذلك محدثا قال قلت يا رسول الله انا نسمع منك اشياء افنكتبها
قالوا اكتبوا ذلك ولا حرج حدثنا الحضرمي ثنا يحيى الحماني ثنا شريك عن
ابي زيد عن ابي زيد مولى عمرو يعني بن حريث قال سمعت عليا يقول من استوى علما
بلا هم فذهب الحرث الاعور فاستوى صحيفا فجاء بها حدثنا الحضرمي ثنا
ثابت بن عبد الجبار ثنا ابو اسحق عن الحرث عن علي قال من استوى علما بلا هم
فذهب فاستوت صحفا بلا هم حدثنا الحضرمي ثنا سيبان ثنا سليمان بن
المغيرة ثنا ثابت عن انس بن مالك عن محمود بن الربيع قال لما حدث عتبان بن مالك
قال انس فعجبني فقلت له اذنه قال اجل حدثنا الحضرمي ثنا عوف بن سلام ثنا
مبارك بن علي عن محمد بن علي الشلي عن عبد الله بن محمد بن عقيل قال ذهبت
انا وابي حتى اتينا جابر بن عبد الله ومعنا الواح صغار نكتب فيها الحديث
حدثنا ابو خليفة ثنا ابو الوليد ثنا مالك عن جعفر بن ابي المغيرة

عن سعيد بن جبير قال كنت لأدب عند ابن عباس فإذا امتلأت الصحيفة أخذت بعلي وهدفها
حتى يمتلئ ـ حدثنا هشام بن محمد العبدي ثنا يحيى بن عقبة ثنا حفص عن الأعمش قال قال
الحسن إن الناس كتبوا تعاهدوها ـ حدثنا يوسف بن يعقوب ثنا يحيى بن عبد الله بن بكير
ثنا عن أيوب أن أبا قلابة وأبا المليح كانا يكتبان العلم ـ حدثنا الحضرمي
ثنا أحمد بن الشيخ ثنا عبد الحميد بن الحماني عن إسمعيل بن عبد الملك قال رأيت جالسا عند
عطاء يحدثه رجل بحديث فقال عطاء لابنه اكتبه ـ حدثنا ابن صبيح
ثنا أبو سلمة ثنا أبو هلال قال قال أبو القناة لأبي ما يمنعك أن تكتب وقد أخبرك اللطيف الخبير أنه يكتب وما
منعك أن تكتب وقد أخبرك اللطيف الخبير أنه يكتب وما علمها عند ربي
في كتاب لا يضل ربي ولا ينسى ـ حدثنا عبد الله بن أحمد الثقفي ثنا يحيى بن سعيد
ثنا أبو زيد ثنا سوادة بن حيان عن معوية بن قرة قال من لم يكتب العلم لم يعد علما
ـ حدثنا عبد الله بن عمران الجابي ثنا عبد السلام بن هاشم ثنا سوادة بن
حيان عن معوية بن قرة أنه قال ذلك ـ حدثنا عبد الوهاب بن حمدان
الشقري ثنا أبو زيد ثنا أبو الجنيد دينار عن يزيد الرقاشي قال أخبرني عمر بن عبد العزيز
يحدثه بأحاديث عن أنس بن مالك فكتبها وقال ليس عندي مال وأعطيك
ولكن أفرض لك في الديوان وهو من بي أربع مائة درهم ـ حدثنا الحسن
بن علي السراج ثنا عمر بن عبد الواحد ثنا محمد بن وهب ثنا بقية ثنا عتبة بن أبي
حكيم الهمداني قال كنت عند عطاء بن أبي رباح ونحن غلمان وقال يا غلمان
هاتوا أكتبوا أمر كان منكم لا يحسن يكتب فله ومن لم يكن معه قرطاس
أعطيناه من عندنا ـ حدثنا المفضل بن الخندي ثنا سلمة بن شبيب

ثنا عبد الرزاق ثنا معمر قال حدثني علي بن اليمان حدثته بحديث لا يستخرج منه حديثا
فلما قمت من عنده قال اكتب لي حديثك وكذا وكذا فقلت له يا أبا نصر السمر يكون
كتابة الحديث فقال اكتبه لي فإنك إن لم تكتبه لي وقد ضيعت أو أخطأت
وحدثنا أبو خليفة ثنا أبو عمر الضرير ثنا عبد العزيز بن مسلم القسملي ح وثنا الحضرمي
ثنا عبد الله بن معوية ثنا عبد العزيز القسملي ثنا عبد الله بن دينار قال كتب عمر بن عبد العزيز
إلى أهل المدينة انظروا ما كان من حديث رسول الله صلى الله عليه وسلم فاكتبوه فإني
خفت دروس العلم وذهاب العلماء ـ حدثنا أبو خليفة ثنا أبو الوليد ثنا مندل
عن حمزة بن أبي المغيرة عن سعيد بن جبير قال كنت أدب عند ابن عباس فإذا امتلأت
الصحيفة أخذت بعلي فكنت أكتب في ظهورهما حتى يمتلئا ـ حدثنا الحلبي
يحيى ثنا عبد الوهاب الخفاف ثنا سلمان الشيباني عن طاوس قال كنا نأتي سعيد بن جبير
عند ابن عباس وكان يحدثنا وكتب سعيد بن جبير ـ حدثنا أبي ثنا ابن أبي
خيثمة ثنا أبي ثنا يحيى بن سعيد عن سفين عن منصور قال قلت لإبراهيم سالم بن أبي الجعد
أيحدثنا منك قال إن سالما كان يكتب ـ حدثنا الحضرمي ثنا أحمد بن يونس
ثنا سويد عن أبي روق عن الشعبي قال الكتاب قيد العلم ـ حدثنا الدوري ثنا ابن
عبد الأعلى قال سمعت المعتمر يقول كتب إلي أبي وأنا بالكوفة أن استر الصحف واكتب
العلم فإن المال يذهب والعلم يبقى ـ حدثنا عبد الله بن علي ثنا أبو سعيد
الأشج ثنا أبو أسامة عن أبي خليفة عن سلمة بن تمام أبي عبد الله الشقري عن
الحسن قال ما قيد العلم مثل الكتاب ـ حدثنا محمد بن عطية السناني
ثنا الدباسي عن الأصمعي قال سمعت أبا الدهاك يحدث عن عروة قال لا تلوث

لي عندي احب الي من كذا وكذا كنا نسمع ونقول لا يخدع كتاب الله
كتابا والله اسمع كتاب الله لمن يريد لا يخلطه بغيره ابدا
حدثنا الحضرمي نا الحنفي نا مندل عن ليث قال كتبوا ان ما سمعت السعبي
يقول اكتبوا ما سمعتم مني ولو على جدار
حدثنا عبد الله بن هرون
بن عيسى نا اسحق بن ابرهيم نا وكيع نا الحسن بن عقبة المرادي عن عامر قال اذا
سمعت شيا فاكتبه ولو على الحايط
حدثنا سهل بن موسى سيران
نا محمد بن علي المقدمي نا يحيى بن سعيد عن ابن جريج قال حدثت بي الحفظ
فرخص لي سعيد بن جبير في الكتاب
حدثنا سهل نا حجاج
قال سمعت ابرهيم بن حبيب يقول سمعت ابن جريج يقول قيدوا العلم بالكتاب
حدثنا محمد بن الحسن بن رستاذان نا عمر بن حفص نا ابو عاصم نا ابن جريج
حدثني عبد الملك بن عبد الله بن ابي سفين عن عمه عمرو بن ابي سفين انه سمع عمر بن الخطاب
يقول قيدوا العلم بالكتاب
حدثنا الحسن بن عمر التستري
نا ابو زرعة الرازي قال سمعت ابا بكر بن ابي سبرة يقول من لم يكتب عشرين الف
حديث لم يعد صاحب حديث
حدثنا ابن معدان العنزي نا عبد الله
بن بريد نا ابو صالح الفراء قال سالت ابن المبارك عن كتاب الحديث فقال لولا الكتاب
ما حفظنا
حدثنا محمد بن يحيى المروزي نا عاصم بن علي نا اسحق بن يحيى بن طلحة
بن عبيد الله عن مجاهد عن عبد الله بن عمرو قال كان عند رسول الله صلى الله
عليه وسلم ناس من اصحابه وانا معهم وانا اصغر القوم فقال النبي صلى الله عليه
وسلم من كذب علي متعمدا فليتبوا مقعده من النار قلنا اخرج القوم قلت لهم
كيف تحدثون عن رسول الله صلى الله عليه وسلم وفيكم ما قال وابيه سمعت

في الحديث عن رسول الله صلى الله عليه وسلم قال فضحكوا وقالوا انا لن نجد ان كل ما سمعنا منه
فهو عندنا في كتاب من كان لا يرى ان يكتب
حدثنا سهل بن موسى نا الحسن بن الحسن المروزي نا سفين بن عيينة عن عبد الرحمن
بن زيد بن اسلم عن ابيه عن عطا بن يسار عن ابي سعيد الخدري قال جاء رجل الى النبي صلى الله عليه وسلم
ان اذن لنا في الكتاب فابى
حدثنا سهل نا عقبة بن سيفان نا عفان بن مضر
عن سعيد بن يزيد عن ابي نضرة قال قلت لابي سعيد ان كحديثكم هذا قال لا تحدثوا به
ولكن احفظوا كما حفظنا
حدثنا عبد الله بن احمد بن الغزال نا ابرهيم بن سعيد
الجوهري نا سفين عن ايوب بن ابي تميمة سمعه يقول كنا نحلف بالكوفة في اشياء ما نحلف بها
في صحيفة فمحاه اقرا واسله ولو راها لكانت الفيصل فما بيني وبينه
حدثنا عبد الله بن احمد بن معدان نا ابو حميد عبد الله بن يحيى نا عيسى بن الطباع
نا ابن فضيل عن ابن شبرمة قال سمعت الشعبي يقول ما كتبت سوداء في بيضاء قط ولا حدثني
رجل بحديث فاحب ان يعيده علي
حدثنا عمر بن الحسن الواسطي نا يحيى بن غالب
نا عيسى بن يوسف عن ابي الاحوص قال كان ابن عون في زمانه يسمى سيد الفقهاء فقيل
لابن عون انهم يكتبون عنك قال ابرهيم يكرهون ذلك
حدثنا محمد بن الحسن بن مكرم نا احمد بن ابرهيم الدورقي نا حجاج قال سمعت شعبة
يحدث عن منصور قال قال ابرهيم ما كتبت شيا قط قال شعبة وقال منصور وددت
اني كتبت وان علي كذا وكذا وقد ذهب عني شيء علي قال شعبة وقال
يونس بن عبيد ما كتبت شيا قط قال شعبة وقال خالد الحذا ما كتبت شيا قط الا
حديثا واحدا فلما حفظته محوته
حدثنا محمد بن يحيى نا الواسطي
نا عمرو بن مرزوق نا عيسى بن يونس عن ابن عون قال ما كتبت شيا قط قال وقال

ابن عون وانا ما حدث ساقط حدثنا عبد الله بن أحمد العزاز الحديث الحكم القزاز
سهل بن أسلم العدوي عن حميد هلال عن أبي بردة بن أبي موسى قال أتيت أبي وقال إني
أكتب حديثي قلت نعم قال حدثه فاسمه فطرفيه فجاء وقال إني أحفظ كما حفظت
من كان يكتب فإذا حفظه فجاء

حدثنا عبد الله بن هشام بن عمار نا الوليد نا سعيد بن عبد العزيز قال قال عبد الرحمن
بن سلمة الحجي سمعت عبد الله بن عمر يحدث عن رسول الله صلى الله عليه وسلم حديثا فكتبته
فلما حفظته محوته قال وأراه عن أسلم وكان رزقه كفافا وصبر عليه

حدثنا الحضرمي نا الحماني نا حماد بن زيد عن يحيى بن عتيق عن سيرين أنه كان
لا يرى بكتاب الحديث بأسا فإذا حفظه فجاء حدثنا أحمد بن يحيى الحلواني
نا يحيى بن عبد الحميد نا أبي عن عقبة بن أبي حفصة عن أخيه عن عامر بن حمزة أنه
كان يسمع الحديث ويكتبه فإذا حفظه دعا بقراضة فقرضه

حدثني عبد الله بن علي بن مهدي وحدثني عبد الله بن محمد بن أبي الدنيا قالا نا أبو
عاصم نا أبي قال سمعت جدتي أمه الملك بنت هشام بن حسان
تقول سمعت أبي هشام بن حسان يقول ما كتبت حديثا قط إلا حديث الأعماق فلما
حفظته محوته حدثنا عبد الله بن علي نا ابن أبي الزرد نا سعدان بن عامر
عن هشام قال ما كتبت عن محمد إلا حديث الأعماق فلما حفظته محوته

حدثنا عبد الله بن هرون نا القسم بن محمد نا أحمد بن حنبل نا حجاج قال
سمعت شعبة يقول قال الحجاج لحذاء ما كتبت شيئا قط إلا حديثا واحدا
فلما حفظته محوته حدثنا الحضرمي نا الهيثم بن خارجة قال سمعت
المعلى بن عبد الله الواسطي يقول لم يكن عند حماد بن سلمة كتاب إنما كتب
فيه بن سعد على باب العمري فجاء

من كان يحفظ ثم يكتب ما حفظ ومن كره ذلك

حدثنا عبد الله بن علي بن مهدي نا عبد الله بن سعيد الكندي نا الأبيض قال قال
خالد بن رافع مولى أبي موسى عن سعد بن أبي بردة قال كنت إذا سمعت من أبي موسى الحديث
ثم كتبته فلما كثر قيامي قال إني أكره قيامك قلت إني أكتب هذا الذي أسمعه
منك قال فأتيت به فقال أتحبه به فقرأته عليه فقال نعم هكذا سمعت من رسول الله
صلى الله عليه وسلم ولكن أخاف أن تزيد فيه وتنقص وعاء لما جاء فصب فيها ثم
طرح تلك الكتب وما فيها

حدثنا عبد الله بن عثمان نا علي بن حكيم
نا شريك عن أبي جعفر الفراء قال كان الأعمش يسمع من أبي إسحاق يجيء ويكتبه
في منديله

حدثني عبد الله بن علي نا الأبيض قال سمعت إدريس يقول ما كتبت
عند الأعمش ولا عند حصين ولا عند ليث ولا عند أشعث إنما كنت أحفظ ثم أجيء
فأكتب في البيت

حدثنا أبو حفص الواسطي نا محمد بن غالب نا محمد بن الصباح الدولابي
البغدادي المأمون قال سمعت هشيما يقول ما كتبت حديثا قط في مجلس إلا سمعته
ثم أجيء إلى البيت فأكتبه

حدثنا عبد الله بن أحمد بن معدان نا يوسف بن مسلم
قال سمعت خلف بن تميم يقول سمعت سفيان الثوري عشرة آلاف حديث أو نحو من
عشرة آلاف حديث وقال لي لا يبقى منها إلا ما حفظ قلبك وهيج أذنك فألقيها
قال القاضي قد ذكرنا في وجوب الكتاب ما ورد عن النبي صلى الله عليه وسلم
وعن علي وعمر وجابر وأنس ومن بعدهم من ذكرنا أبا بكر الحسن وعطاء وطاوس
وسعيد بن جبير وعروة بن الزبير ومن بعدهم من أهل العلم والحديث ولا يضبط
إلا بالكتاب بالمقابلة والمدارسة والتعهد والحفظ والمذاكرة
والسؤال والتحفظ عن الناقلين فالفقه بما نقلوا وإنما كره الكتاب

مركوزين الصدر الاول لقرب العهد وتقارب الاسناد وكيف يعتمد الكاتب وهم لا يقارب
عن حفظه والعمل به فاما الوقت متباعد والاسناد غير متقارب والطرق مختلفة
والنقلة متشابهون واقع النسيان معترضة والوهم غير مأمون فان تقييد العلم
بالكتاب اسقا واولا والدليل على وجوبه قوله . وحديث ابي سعيد حرصنا
ان نأذن لنا النبي صلى الله عليه وسلم في الكتاب فابى فحسبه ان كان محفوظا
في اول الهجرة وخبر كان لا يؤمن الاستعانة به عن القرائن قال القاضي قال ابو
زرعة الرازي وغيره وذكر الحفظ فقال يرى جواز ان حماد اخذ كتبه
وان هشاما السقاوي ما دلت شيا وان الزهري قال ما حفظت سوداء في بيتي الا
بسبب قومي وبما كان الزهري يصحح بالكتاب ومنه ومن كبار التابعين
الصحابة كثير من التابعين سوا من لقي ممن ماتوا وقاته من صحابة النبي صلى الله
عليه وسلم يحفظ عنه ما حفظ فالا وعا سبب قومه كما وعا عمر واسعنا
عن كتبه وهكذا سبيل الحفاظ المتقدمين مثل اصحاب عبد الله ومن بعدهم
من ذكر انه كان يحفظ ولا يكتب بل الحافظ ابن راهويه وابن وارة وطبقاتها
من هو في حدود سنة اربعين فما بعدها وعلى ان من اعتمد حفظه كثر
وهمه وانما الحفظ المشاهد في اصحابه القدم والرياسة عند الملاء
ولا خير في علم يودع الكتب ويهمل كما قال بعض الفحول

لا خير في علم وعا القرطاس ما العلم الا ما وعاه الصدر
وهكذا الاعمش يهابه الست لو قاله
سود وعا العلم وطاشا تصبحه وبئس مستودع العلم القراطيس

اسند ابو هشام رجيد هو النحوي

اذا ما عدت طلابة العلم ما لها من العلم الا ما يدون في الكتب
عدوت بشيء وجد عليهم محبوني اذني ودعوها قلبي وقال ابن تيسير الازدي
اشهد بالجهل في مجلس وعلمي في الكتب مستودع
اذا لم تكن عالما واعيا فجمعك للكتب لا ينفع قال القاضي وانما هو الاولى بالمحدث
والاحوط لكل راو ان يرجع عند الرواية الى كتابه ليسلم من الوهم والله الموفق
والمرشد للصواب يحدثنا الحسن بن الحسن المصري حدثنا داود بن ابي هند حدثنا يحيى بن سعيد
عن عبيد الله عن نافع عن ابن عمر انه كان يجمع من المغرب والعشاء اذا جد به السير
بعد ما يغيب الشفق وبرعم ان النبي صلى الله عليه وسلم كان يجمع [illegible] حدثنا
الحديث ست عشرة سنة بمكة وكنت اقول قبل ان يغيب الشفق ثم نطوت في كتابي
فاذا هو بعد ما يغيب الشفق حدثنا هشام بن عبد الملك ابو هشام الحمصي الحوطي
حدثنا ابان الحسين بن سفين بن عيينة حدثنا في القرآن فقال له عبد الله بن يزيد ليس هو كما
حدثنا بالحج قال وما علمك ما قصيد قال فسكت عنه هنيه ثم قام الى سفيان فقال
يا ابا محمد انت معلمنا وسيدنا فان كنا وهمت كما تواخذني قال فسكت سفيان هنيه
ثم قال يا ابا عبد الرحمن قال لبيك وسعديك قال الحديث كما حدثت ولا اوهمت
حدثنا عبد الله بن احمد بن الغزاء نا ابراهيم بن سعد الجوهري نا ابن عيينة قال قال لي عمرو
لا والله لا احدثكم حتى تكتبوا الحاف ان تحفظوا على حدثنا عبد الله بن الصقيل
نا صالح بن ابي حسان المدني قال سمعت عفان يقول ما كتب سليمان فاكثر عن عمرو بن دينار
حتى عبد الملك بن مروان في الوصية فسالت عمرو بن دينار فقلت معناه عما قال فقال
فقلت ارايتك حديثك عنك كراوه فقال ان اوهمت فحدثت فاه

حدثنا عمرو بن عاصم نا أبو يحيى العطار قال سمعت إسماعيل بن علية يقول روى عن سعيد
حديثا واحدا فأوهم فيه حدثنا عن عبد العزيز بن صهيب عن أنس أن النبي صلى الله عليه وسلم
نهى أن ينزعفر الرجل وقال سعيد أن النبي صلى الله عليه وسلم نهى عن التزعفر وكان
سعيد حفظ عن إسماعيل فأنكر إسماعيل لفظ التزعفر ولا لفظ العموم وإنما النهي عنه
الرجال وأحسب سعيد قصد المعنى ولم يفطن لما فطن له إسماعيل وسعيد ثبت
وقد روى الحسن عن سعيد بن عباد الهنائي فقال فيه كما قال غيره ممن حدث عن إسماعيل
حدثنا أبي من أصل كتابه نا محمد بن معمر البحراني نا محمد بن عباد الهنائي نا سعيد عن
ابن علية عن عبد العزيز عن أنس أن النبي صلى الله عليه وسلم نهى أن يتزعفر الرجال
قال القاضي وأما الشيخان فحدثونا عن علي بن الجعد منهم أحمد بن محمد البرتي نا
سعيد عن إسماعيل بن إبراهيم ابن علية عن عبد العزيز عن أنس أن النبي صلى الله عليه وسلم
نهى عن التزعفر وقد اختلفت ألفاظ هذا الخبر عن إسماعيل أيضا وقال سعيد
نهى عن التزعفر ورواه أكثر أصحابه عنه نهى أن يتزعفر الرجل حدثنا علي بن
عبد الله نا علي بن الحسين الدرهمي نا زكريا بن يحيى بن عدي نا عبد العزيز بن صهيب عن
أنس قال نهى رسول الله صلى الله عليه وسلم أن يتزعفر الرجل جلده ورواه حماد بن واقد عن
عبد العزيز بن صهيب عن أنس بن مالك مثله وقال سعيد حدثناه همام بن يحيى العبدي نا علي بن
محمد الأيلي نا حماد بن واقد عن عبد العزيز بن صهيب عن أنس قال نهى رسول الله صلى الله عليه وسلم
عن التزعفر ورواه سعيد عن ابن علية حديثا آخر خالف في اللفظ والإسناد
حدثنا أبو بكر بن أبي داود نا عبد الله بن أبي بكر الكرماني نا يحيى بن
أبي بكير عن شعبة ح وحدثنا موسى بن الأصطخري نا إبراهيم بن حماد بن داود البجلي الكرماني
نا يحيى بن أبي بكير عن شعبة عن إسماعيل بن إبراهيم وهو ابن علية عن عبد العزيز بن
صهيب قال قال لا أسأل لي دعا كان يدعو به رسول الله صلى الله عليه وسلم فقال
اللهم آتنا في الدنيا حسنة وفي الآخرة حسنة وقنا عذاب النار وإذا دعا دعا به

دعا به حدثنا عبد الله بن أحمد بن حنبل نا أبو نعيم الضرير بن كثير نا الأعمش عن إبراهيم قال قال
عبد الله الدعوات الرجل يهمه بالشيء ما لها وسواس الليل والشيطان والدعوات التي هي الدعوات
وقال الأعمش أنبأ حدثنا علي بن طيبان عن عبد الله وقال صفتم لهم الحفظ فيه حدثنا موسى بن زكريا
نا الحسن بن قزعة نا الفضل بن عياض عن الليث عن نافع عن ابن عمر قال كان رسول الله صلى الله
عليه وسلم إذا نظر إلى سحاب أو رمضاء قال الحسن وإلى ريح وقبل إقبال وقال الحسن فكان نافع
يفعله حدثني يحيى بن الحسن بن سافان الساوري نا أبو حفص الفلاس نا سمعت أبا داود
يقول كنا عند سعيد فجاء الحسن بن دينار فقال له شعبة هاهنا أبا سعيد فجلس فقال
نا حميد بن هلال عن مجاهد قال سمعت عمر بن الخطاب يقول قال فجعل شعبة يقول نا مجاهد
سمع عمر بن الخطاب فقام الحسن وذهب ودخل الجبانة فقال له شعبة يا أبا الفضل
أخطأ شيئا عن حميد بن هلال عن مجاهد عن عمر بن الخطاب قال نعم نا حميد بن هلال كان من
بني عدي يكنى أبا مجاهد قال سمعت عمر بن الخطاب يقول وقال سعيد هكذا هكذا
حدثنا أبي نا النضر بن يحيى التميمي نا أبو عنبة الليث بن هرون العبدي قال كان عند
وكيع بن الجراح وقال وكيع نا سفين عن أيوب عن أبي قلابة عن أبي المهلب عن عمر بن عفان
أنه كان يقرأ القرآن في ثمان فقال أبو قلابة بن مطهر الضبي نا أبو زيد عن أيوب عن أبي قلابة
عن أبي المهلب عن أبي بن كعب أنه كان يقرأه في ثمان وقال وكيع لم يأت بمثل سفيان
فقال أبو قلابة ابن علية عن أيوب عن أبي قلابة عن أبي المهلب عن أبي وقال وكيع ولا أيضا فقال
أبو قلابة عبد العزيز بن أبان عن سفين عن أيوب عن أبي قلابة عن أبي المهلب عن أبي وقال وكيع
دعوه فلما كان بالحيثة قال وكيع أحلوه عن عمر أو عن أبي قال أبو عبيد الله السوري
نا أبو النضر نا وكيع عن سفين عن أيوب عن أبي قلابة عن أبي المهلب عن عمر وتابعه يعلى
وعبيد الله وأبو نعيم وقبيصة عن سفين عن أيوب عن أبي قلابة عن أبي المهلب عن أبي بن كعب
قال أنا أقرأه في ثمان إلا أن يعلى قال عن أبي قلابة عن رجل عن أبي
حدثنا أحمد بن يحيى بن زهير نا أحمد بن سنان الواسطي قال سمعت عبد الله بن عبد

عن ربعي عن سلمان

سفين الثوري عن حماد بن ابي سليمان عن عمرو بن عطية عن سلمان قال اذا جلس احدكم
حسبه فلا يتشهد بوزن فانه ليس بطهور قلت هذا عن حماد قال من قوله قلت حماد سمعه
قال المضمضة قلت شعبة عن حماد عن ربعي عن سلمان قال المضمضة قلت شعبة هشام
الدستوائي عن حماد عن ربعي قال هسام قلت هشام قاطوف ساعة لم يرفع راسه فقال
حماد بن ابي سليمان عن عمرو بن عطية عن سلمان قال عبد الرحمن وكنت زمانا احمل
الخطا على سفين حتى رطوت في كتابي عند عبد الرحمن عن سعيد عن حماد عن ربعي
قال شعبة وقال حماد مرة عن عمرو بن عطية عن سلمان قال عبد الرحمن فعلمت ان
سفين كان اذا لم يحفظ الشيء لا يبالي من خالفه حدثنا عبد الله بن احمد قرا
قال حدثنا ابراهيم بن سعيد الجوهري هو ذاك ان سعيد وسفيان بن ابي الحسناء قالا
اذهب بنا الى الديوان فشهد حدثنا ابو حفص الصيرفي ثنا ابو عتبة الفسيس
موسى بن موسى ثنا علي بن مسلم ثنا ابو داود قال كان سعيد وابو هلال وسعيد اذا
احدثوا في وادي رجعوا الى هسام يعني الدستوائي حدثنا عبد الله بن
هرون بن عيسى بن ابي حبان ثنا ابو مهدي ثنا يحيى الخشاني ثنا حاتم بن وردان ثنا ايوب
قال اجتمع حفاظ ابن عباس على عكرمة فاقعدوه وفيهم سعيد بن جبير وطاوس
وجعلوا يسالونه عن حديث ابن عباس وكلما سالوه عن حديث فتح منه جعل
سعيد يضع اصبعه السبابة على الابهام كانه يقول سلوا حتى سيل عن حديث
الجوف فقال عكرمة سايرهما في مصحاح من الماء فقال سعيد بن جبير
اشهد على ابن عباس انه قال كان معهما الحمار انه في مكتل قال ايوب
اراه كان يقول الفولين جميعا حدثنا احمد بن يحيى بن زهير
وعبد الله بن علي الرامهرمزي قالا ثنا محمد بن علي بن الوضاح ثنا وهب بن جرير
ثنا جامع بن عبد الله بن شداد ثنا ابي عن ايوب عن سعيد بن جبير عن ابن

عباس عن ابي بن كعب عن النبي صلى الله عليه وسلم قال لما ولد اسمعيل وتغيرت
سارة بعض ما تجد النساء من الغيرة ظعن ابراهيم باسمعيل وهاجر حتى اورمها مكة
وذكر القصة بطولها قال وهب وحماد بن زيد لم يحدث بهذا الحديث عن ايوب
عن سعيد بن جبير عن ابن عباس لا يذكر ابيا قال وهب وكنا يوما عند سلام بن ابي
مطيع اتاه ابو يحيى اخو ابي يعقوب صاحب السلعة الذي في بني ضبيعة وكان
قد حفظ ولم يكن لا يفرح به فذكر ابو يحيى هذا الحديث حماد عن ايوب عن سعيد بن جبير
عن ابن عباس قال سلام انما هو عن عكرمة بن خالد ثم قال لي كيف يقول ايوب
قلت يقول ايوب عن سعيد بن جبير عن ابن عباس ولم يذكر النبي صلى الله عليه وسلم ولا ابي
بن كعب قال سبحان الله ربما اسقط الرجل من اخواننا من الحفاظ انما هو عن ايوب
عن عكرمة بن خالد حدثنا اسحق بن ابي حسان الاملي ثنا هسام بن عمار
ثنا الوليد عن سعيد بن هشام بن عبد الملك سال الزهري ان يملي على بعض ولده شيئا
من الحديث ودعا بكتابه واملى عليه اربع مائة حديث فخرج الزهري من عند
هسام فقال ان لقيتم باصحاب الحديث فحدثهم بتلك الاربع مائة التي هسام
بعد شهر او نحوه وقال الزهري ان ذلك الكتاب قد ضاع قال لا عليك فدعا
بكتاب فاملاها عليه ثم قابل هشام بالكتاب الاول فما غادر حرفا واحدا
حدثنا عبد الله بن هرون ثنا القسم بن نصر الطرسي قال سمعت خلف بن هشام
يقول سمعت الفضل بن السري يقول حدثنا وعفان وحبان بن هلال يزيد الكوفة قالوا ثنا
ابو بسطام قال دخلنا على علي بن عاصم فسالته عن حديث عن مطرف فلم يحفظ فيه
وقلت اخطات قال وما يدريك قلت ثنا ابو عوانة عن مطرف قال وما يدري
ذلك الصبي ما هذا اسكت ثم ثنا عن يونس بن عبيد واخطا فيه وقلت اخطات
ثانية قال وما يدريك قلت ثنا سعيد بن ربيع قال وما يدري ذلك الصبي ما هذا
اسكت ثم ثنا حدثنا عوف عن رجل اخطا فيه وقلت اخطات ثالثة قال وما يدريك

ملك وهيب بن خالد قال لم يعرفه علامات كيسا قال فحدثنا من عنده هذا
الشيخ حدثنا عبد الله ثنا القسم بن نصر قال سمعت خلف بن سالم يقول حدثني
يحيى بن سعيد قال قدمنا الكوفة وبها ابن علية وبها من يطلب الحديث منهم يزيد بن زريع
ومحمد بن غياث وعبد الله بن ادريس ويوسف بن خالد السمتي فلقينا ابن علية فقال
يوسف بن خالد تعالوا بنا على هذا الشيخ حديثه سطر بدرهم قال وعلموا فجعلوا
ما كان عن سعيد عن ابيه وما كان عن ابيه عن سعيد يحسبانه لكن
ابن ادريس يودع ويجلس على الباب وقال لا استحل وجلست معه وجاء حفص
ويوسف بن خالد وعلية فسألوه فمر منها فلما كان عند آخر الكتاب اثنتين السبع
وقال العين العرض وعرض عليه وقال هل سألتموني عن ابي وجدي سعيد وما
وما سألتموني عن سعيد وقد حدثني به ابي ثم اقبل على يوسف بن خالد فقال ان كنت
اردت شيئا فعيني وسلبك الله الاسلام واقبل على حفص وقال اسلبك الله
في دينك ودنياك واقبل على علية وقال لا دعك الله تعلمك مال الحسن فما
علية ولم يفلح به وابيا حفص في بدنه بالفالج وبالفضا في دينه ولم يفلح يوسف
انهم بالزندقة حدثني عبد الله بن احمد العزاحي سعيد بن حمد عن
الفرقساني قال حدثت ابي الاذرلي وحدث بلبن حديثا فاذا اعرف الناس وعصمتها
عليه فلا احطى فيها مقول الا وزلي ما اتاني لحفظ فيك احمد بن ابي
ثنا ابو داود ثنا ابن بشار قال سمعت ابا داود يقول اقمت باصبهان اثنين واربعين
الفحص من حفظي لما اسلك عن طرق حدثنا محمد بن الحسين خواسطي
حدثنا علي بن العباس قال قال سعيد لابي عوانة وحدك باوقاتك كتابك جيد
وحفظك ردي وحفظك جيد وكتابك ردي مع موت يطالب
الحديث قال مع مندل الصرفي قال هذا امتنع بك حسان الثوري
وعثمان بن زهير فلا تاخذ عنهما على ما سمعت ابا داود يقول ما رأيت احدا اسوأ

حفظا من ابن ابي ليلى حدثنا عبد الله بن محمد بن عمرو الخزاعي ثنا محمد بن عباد الهناني ثنا سعيد الجريري
منصور قال ما كتبت ولو دفت اني كتبت وما حفظت اصدق ما سمعت
حدثنا ابن البري ثنا ابو حفص قال سمعت معاذ بن معاذ يقول ابن المسعودي
سنة اربع وخمسين وطالع الكتاب يعني انه نغير حفظه حدثنا ابن الجنيد
ثنا ابو همام سعيد حدثني يونس بن محمد ثنا ابو هلال عن غالب عن بكر بن عبد الله قال من
سره ان ينظر الى علم رجل ادركنا فهو ما نتا فلينظر الى الحسن وان الذي لم يره كان ينهى
ان يراه والذي راه احب ان يزداد من علمه ومن سره ان ينظر الى ورع رجل ادركنا
في زماننا فلينظر الى محمد بن سيرين فانه كان يدع كثيرا من الحلال يورعا ومن سره
ان ينظر الى عبد رحل في زماننا فلينظر الى بنات الثاني فانه كان في اليوم المعمعان
الطرفين يظل صائما يروح بين حجنته وعصيه ومن سره ان ينظر الى احفظ رجل
ادركنا فليجد ان يعودي الحديث كما سمعه فلينظر الى وادم
حدثنا عبد الله بن محمد البغوي ثنا زهير بن معاوية ثنا عبد الرحمن بن المبارك
ثنا الصعق بن حزن ثنا ابو عبد الرحمن قال سمعت سعيد بن المسيب يقول ما اتاني عراقي
احفظ من قتادة حدثنا البغوي ثنا علي بن سهل الرملي ثنا عفان ثنا اسماعيل بن ابراهيم
عن روح بن القسم عن مطر قال كان قتادة اذا سمع الحديث اخذ حفظه اخذا فلو كان
اذا سمع الحديث اخذه الصويل والزمل حتى يحفظه

القول فيمن يستحق الاخذ عنه

حدثنا عبد الله بن
الصقر السكري ثنا ابراهيم بن المنذر الحزامي ثنا معن قال مرة حدثنا الفدكي
احفظهما وكلاهما ما سمعت منهما مالك بن انس يقول لا يؤخذ العلم عن اربعة
ويؤخذ ممن سواهم لا يؤخذ من سفيه يعلن بالسفه وان كان اروى الناس ولا من صاحب هوى يدعو الناس الى هواه ولا من
ان يكذب على الناس وان كان صدوقا ولا من شيخ له فضل وصلاح وعبادة اذا

كان لا يعرف ما يحدث قال الجوزجاني فذكرت ذلك لمطرف بن عبد الله فقال ما أدركنا
نقول غير أني أشهد لسمعت مالكا يقول إذا كتب سلمان هذا اسمي المديد مسخه
لهم وضاء صالح وعباده يحدثون فما أدركت عن أحد منهم حديثا قط قلت لأبي إسحاق الله
قال لأنهم لم يكونوا يعرفون المحدثون قال وقال مالك كنا نزدحم على باب ابن شهاب
حدثنا نكبا بن يحيى الشاجي إن الرجل يحدثهم ما قال الشافعي ويكون
المحدث عالما باللسنة يفقه في حديثه معروفا بالصدق في حديثه عالما بما يحيل من معاني الحديث بعدا من الغلط أو يكون ممن يؤدي الحديث بحروفه
كما سمعه لا يحدث على المعنى لأنه إذا حدث على المعنى وهو غير عالم بما يحيل
معناه لا يدري لعله يحيل الحلال إلى الحرام فإذا أدى الحروف لم يبق بوجه
يخاف فيه إحالة الحديث ويكون حافظا إن حدث من حفظه حافظا لكتابه
إن حدث من كتابه يؤمن أن يكون مدلسا يحدث عن من لقي عالما بسماع أو يحدث
عن النبي صلى الله عليه وسلم بما يحدث به الثقات لخلافه عنه عليه السلام ويكون
هكذا في حديثه حتى يسمى بالحديث موصولا إلى النبي صلى الله عليه وسلم ممن
عرفناه دلس من وقفنا على عوراته في روايته وليس بذلك العورة كذبا
فيرد حديثه ولا بنصحه في الصدق فيقبل منه ما علمنا من أهل الصحة في الأدب
الصادقة فهو لا يقبل من مدلس حديثا حتى يقول سمعت أو حدثني ومن كثر
غلطه من المحدثين ولم يكن له أصل كتاب صحيح لم نقبل حديثه ونقبل
الخبر الواحد ونستعمله تلقاه أهل العلم بالقبول أو تلقاه العمل وهو أهل الحديث
قال الشافعي وكان ابن سيرين والنخعي وغيرهما من التابعين يذهبون إلى أن
لا يقبلوا الحديث إلا عن ثقة قال الشافعي وما قبل العلماء من أهل العلم بالحلال
والحرام والمذهب حدثنا عبد الله بن الصقر السكري بالخوزي قال

سمعت أيوب بن إسحاق يقول سمعت عبد الله بن عون يقول لا تكتب الحديث إلا ممن كان يحفظه
عندنا بالطلب حدثنا الشاجي إن أحمد بن محمد بن بكر أخبره فيما كتب إليه إلا أن
الجواري قال سمعت مروان بن محمد يقول لأصحاب حديث عن صدوق وحفظ وصحة
كتب فإذا أخطأ وأخذ وكان فيه وأخذ لم يضره إن لم يكن الحفظ يرجع إلى
الصدق وكتبه صحيحة لم يضره إن لم يحفظ حدثنا الشاجي بأبو موسى قال سمعت
عبد الرحمن بن مهدي يقول المحدثون ثلاثة رجل حافظ متقن فهذا لا يختلف فيه وآخر
يوهم والغالب على حديثه الصحة فهذا لا نترك حديثه والآخر يوهم والغالب على
حديثه الوهم فهذا متروك الحديث حدثنا عثمان بن أبي شيبة الشيرازي
نا أبو هريرة سمعت محمد بن محمد الثقفي نا زوا ابن الحرث قال قال سفيان الثوري خذ
الحلال والحرام من المشهورين وما سواه ذلك فمن المسخة حدثنا الساجي
نا أحمد بن الأزرق قال سمعت يحيى بن معين يقول آلة الحديث الصدق والشهرة والطلب
وترك البدع واجتناب الكبائر حدثنا أبو حاتم السجستاني
نا الأصمعي نا أبو الزناد عن أبيه قال أدركت بالمدينة مائة وقرنا من المائة ما أخذ
عن أحد منهم وهم ثقات يقال أنهم من أهل الجنة حدثنا أبو سعيد الكرابيسي
نا يحيى بن عبد الله الحرابي نا سليمان بن موسى قال أفسد حديثي ولا يلتفت
وقال إن كان مليا فحدث عنه حتى يحدث بعد ثقة الأهوازي نا محمد بن إبراهيم بن الربيع
المسيب نا المهلب بن أحمد قال سمعت شعبة يقول أبطأ عن كثير من أشياخ
بن خالد وسليمان بن المغيرة والأسود بن شيبان وابن عون والله لوددت أني أصلح
عون كل يوم بالركاب حدثنا الحسن بن عثمان نا عمرو بن سيبة
نا سويد عن أسعث عن ابن سيرين قال أقدمت الكوفة قبل الجمجمة فرأيت فيها
أربعة آلاف يطلبون الحديث قال القاضي وقال النا الحصري هو موضع بناحية

شريك ولم يدركه الحماني حدثنا محمد بن الحسن بن علي بن شقيق قال قرئ على جدي
الرقة وأنا ابن ست وثلاثين ومائتين قرأت على أبي أحمد وحسين بن معين وأنا حينئذ
ابن ست سنين يكتبون حدثنا عبد الله بن أحمد بن حنبل ثنا حسين بن عمر الأسلمي
الواسطي ثنا حفص بن غياث عن أبي حمزة عن الربيع بن أنس عن أبي العالية قال كنا إذا
أتينا الرجل لنأخذ عنه نظرنا إلى صلاته فإن أحسن الصلاة أخذنا عنه وإن أساء الصلاة
لم نأخذ عنه حدثنا علي بن محمد بن المسور الزهري ثنا عمي عبد الملك بن المسور
حدثني حسين بن مهدي عن عبد الرزاق عن معمر قال قيل للزهري مالك لا تروي عن
الموالي قال أبي قد روت عنهم ولكن إذا كان عندي أسانيد المهاجرين والأنصار
لا أبالي على أيهم أتيت كانت فما لي أروي عنهم ولكن قد روت عنهم صفية سلمان
نساء وطاوس ونافع مولى ابن عمر وأفلح مولى أبي أيوب وذكوان مولاه ميمونة
وحبيب مولى عروة وعطاء مولى سباع وأبو عبيد مولى ابن الأزهر وعبد الله
الأعرج حدثنا أبو حفص الصيرفي ثنا أبو عيسى السميري موسى بن موسى
ثنا أبو أيوب حفص ثنا سفيان عن مالك قال سألت مالكا عن رجل قال لامرأته في تبطلك
فقال لو كان ثقة رأيته في كمه حدثنا إسحاق بن داود الصواف
ثنا عبد الله بن عبد الوهاب الحواري ثنا نعيم بن حماد قال سمعت عبد الرحمن بن مهدي
يقول قيل لسفيان متى يترك حديث الرجل قال إذا روى عن المعروفين ما لا
يعرفه المعروفون وإذا أكثر الغلط وإذا اتهم بالكذب
وإذا رؤي أحدث غلط فحمل عليه فلم يفهم نفسه فيتركه طرحه
وما كان غير ذلك فاروه عنه من رووا لا تأخذوا العلم إلا عمن
تعرفون إسناده حدثنا الكعبي وعمر بن شبة قالا ثنا محمد بن كثير
ثنا حفص بن عمر ثنا أبي حدثني عن صالح بن كيسان عن محمد بن سعد عن ابن عباس

قال قال رسول الله صلى الله عليه وسلم لا تأخذوا العلم إلا عمن تجيزون شهادته
قال القاضي معنى هذا الحديث إن كان محفوظا أن يشترط الشهادة بموجب سقوط
الخبر فقد يكون الشاهد عدلا مرضيا ولا يكون من أهل الحديث ويكون الرجل صالحا
ولا يكون من أهل الشهادة ولا الحديث وروي عن يزيد بن هرون قال إن في جيراني من أرجو
شهادتهم ولا أشهدهم على أبيات على ما أعلمها وكان سوار يقول عدم الشهادة
الصلاح وقال لي عبد الله بن الحسن ليس الصلاح عندنا هذا إنما هو أن لا يرتاب في
صلاحه بدعاء وقال أبا سعد أطول الذي ما هي إنما هي أمر حتى يخرج بدعاء أبيه
فقال الحنوب فأخذ الطهارة من السماء قال عبيد الله هذا أبي كيف يفتشها إذا هي
حدثني أحمد بن حازم الغفاري ثنا الحسن بن قتيبة ثنا عبد الله بن أبي زياد ثنا يحيى بن سعيد
المخزومي عن عطاء بن أبي رباح عن ابن عباس قال قال رسول الله صلى الله عليه وسلم
إن أخوف ما أخاف على أمتي العصبية والقدرية والرواية من غير عدل
وحدثنا أبي ثنا محمد بن يحيى النحوي ثنا عمرو بن أبي يونس ثنا سعيد الجمحي عن هرون عن مجاهد
عن ابن عباس قال قال رسول الله صلى الله عليه وسلم هلاك أمتي في كلامي في العصبية
والقدرية والرواية من غير ثبت من قال هو خير فاطرحوا عن أحاديثه
حدثنا أبو خليفة ثنا سلمان بن حرب ثنا حماد عن ابن عون عن محمد قال العلم دين
فانظروا عمن تأخذون دينكم حدثنا عبد الله ثنا أبو بكر ثنا حماد عن عوف
عن محمد قال كان يقال العلم فانظروا عمن تأخذونه حدثنا أبو شعيب ثنا يحيى
الباباتي ثنا الأوزاعي قال كان ابن سيرين يقول إن هذا دينكم فانظروا عمن تأخذونه
حدثنا محمد بن الوليد النوشي والحسن بن علي الشيزري قالا ثنا عبد الملك النفيلي
ثنا محمد بن إسماعيل الفيدي ثنا حماد بن زيد قال دخلنا على أيوب بن أبي تميمة في مرضه فقال أيها الله
يا معشر الشباب وانظروا عمن تأخذون هذه الأحاديث وأين تأخذونها
حدثنا محمد بن الجنيد ثنا أبو أسامة الحلبي ثنا أبو أيوب ثنا ابن أبي مليكة

قال سمعت الضحاك بن مزاحم يقول ان هذا العلم دين فانظروا عمن تأخذونه

حدثنا أحمد بن عبد الله بن أحمد بن موسى نا أبو سعيد أحمد بن سعيد التوزي نا أبو لبيد
نا نافع بن يزيد حدثني صالح بن محمد أن أسلم مولى عمر بن عقبة بن نافع حدثه عن أبيه أنه كان
يوصي بنيه ثلث يقول يا بني إياكم والفتوى عن رسول الله صلى الله عليه وسلم وانظروا
عمن تأخذون دينكم فإنه دين وإياكم والدين وأن تلبسوا العباء والمالثة أنسبها نافع

حدثنا الحسن بن عبد الله الحشمي من ولد مالك بن جشم نا عبد بن هشام نا
عبد الله بن عمرو عن عبد الكريم قال قال لي رجل من الخوارج إن هذا الحديث دين فانظروا
عمن تأخذون دينكم إنا كنا إذا هوينا أمرا صدقناه في حديث حدثنا الحسن بن
سهل بن سعيد العسكري نا نصر بن داود بن طوف نا أبو لبيد قال سمعت مالك بن أنس
يقول إن هذا العلم هو لحمك ودمك وعنه تسأل يوم القيامة فانظروا عمن تأخذه

الحسن

حدثنا علي بن محمد بن إبراهيم الدستوائي نا محمد بن علي الكلابي نا الحسن بن علي بن زياد قال إن
هذا العلم دين فانظروا عمن تأخذون دينكم قال وزاد في حديث هشام وابن عون عن محمد قال انظروا
عمن تأخذونه قال فقال عالم الدين لا يؤخذ إلا عن أهل الدين

باب من يجوز في الأخذ

حدثنا المحضري نا أبو لبيد بن أبي الكرابيسي قال قلت لأبي سنان هؤلاء يأخذون
هذه النسخة الصحف التي يحدث عنها قال أدركت الناس يأخذون عن كل
فإذا وقعت المناظرة حتى تأملوا

حدثنا ابن لحمة نا محمد بن عبد الله الذي
نا المعمر بن سليمان عن أبيه عمر بن الصلت قال كان مادة لا يحدث عليه سبب يروي عن أبيه

حدثنا الحضرمي نا عثمان نا أبو عبد الرحمن الطائي عن أسامة بن خالد
قال قلت للسري بن عبد الله قرأت دعوة أبي العباس حدثنا محمد
بن إسحاق السوداني نا أبو هريرة أسعد بن الفضل نا أبو داود الحولاني قال قال أبو مسهر الدمشقي
حد الحلال والحرام من المسهور في العلم وما سوى ذلك فالشبهة

حدثنا محمد بن أحمد بن محبوب العسكري نا أبو زرعة الدمشقي نا عبد الله بن أحمد بن عمرو بن أبي سلمة
أنه حدثه نا سعيد بن عبد العزيز قال إنما العلم عندنا ما سمعنا من الزهري ومكحول وأما ما جاءنا
دليك فهو هكذا يعني ضعيف حدثنا محمد بن الحسن بن علي بن يحيى نا أبو حفص قال قال
لي يحيى لا تكتب عن معمر عن رجل لا يعرف فإنه كان يأخذ عن كل

حدثنا عبد الله بن أحمد
الغزاز نا أبو حميد المصيصي نا ابن وداعة نا حجر عن مغيرة عن الشعبي أنه لا يعرف صاحبها وأشهد
أنه كان كذابا حدثنا العباس بن الحسن البغدادي نا أحمد بن يحيى النيسابوري
نا هشام بن عمار قال قال لي سويد بن عبد العزيز قال لي شعبة تأخذ عن أبي الزبير وهو لا يحسن يصيح
وتأخذ عن أبان بن أبي عياش وأما كان قد روى عن أنس مائة حديث وهو يرى الفيل والله
ذهب هو فأخذ عنهما حدثنا محمد بن أحمد بن محبوب نا أبو زرعة نا عبد الله بن أحمد
نا بقية بن الوليد قال سمعت الأوزاعي يقول علم ما لا يؤخذ به كما تعلم ما يؤخذ به

حدثنا عبد الله بن أحمد بن معدان نا محمد بن عمر الأسلمي نا عبد الله بن صالح بن مسلم عن الحسن بن
حي عن سماك عن عكرمة عن ابن عباس وأخذ الحكمة ممن سمعته وعلمته الرجل
الحكمة وليس بحكيم ولكن يعلمه الرحمة من عند الله

باب في الفتوى على المحدث

حدثنا مهدي بن محمد بن نشاد الموصلي وأصله من أهل مرو نا سعيد بن سلام البصري
قال سمعت أبا عاصم قال سمعت سفيان وأبا حنيفة ومالك بن أنس يقول كل هؤلاء
سمعتهم يقولون لا يأتي بها يعني الفتوى وأنا لا أراه وما أحدث عن أحد أنه أفتى

حدثنا الحسن بن عثمان نا بندار نا عبد الرحمن قال سمعت مالكا يقول
الفتوى والسماع سواء حدثنا مهدي بن محمد بن سنان قال سمعت أبا عاصم يقول
نعم سفيان إن القرآن جاء به قال له كيف يقول إذا قرأت عليك كتابا فيه الفتوى
قال لا أدري يقول لسهل بن وسمعت أبا حنيفة يقول حدثنا وجيه قال سمعت
عبد الرحمن بن سلام يقول دخلت على مالك بن أنس وعلى بابه من يحدث قال فقلت ابن أبي أويس

وهو هو أحدثك نافع حدثك ابن شهاب حدثك فلان فقال وهو مالك نعم نعم
ملما فرغ قلت يا أبا عبد الله عوضني مما حدثه سلمة أحاديث فقرأوها فقال العراقي
أعرابي أحدثوه عني ح حدثنا الشاجي نا أحمد بن عبد الرحمن الوهبي حدثني
عبد الله بن وهب قال قيل لمالك ما ترى على العالم يقول فيه نا قال نعم حدثنا محمد بن
العقيلي الأصبهاني نا أحمد بن الفرات قال سمعت عبد الرزاق يقول كان سفيان ومالك
وابن جريج ومعمر والزهري وأيوب ومنصور لا يرون بالقراءة على العالم بأسا ح
حدثنا أبو خليفة نا أبو الوليد قال سمعت شعبة يقول قلت لمنصور إذا قرأت
عليك فما أراد القول قال قل نا حدثنا العباس بن يوسف الشكلي نا أبو
مسلم يحيى بن كثير العنبري نا شعبة قال قلت لمنصور قرأت عليك شيئا
أقول فيه قال إذا قرأت على المحدث وعرفه البين فحدثه ح حدثنا عبد الله
بن أحمد بن محمد بن العنابي نا أحمد بن حرب الموصلي نا يزيد بن هارون قال سمعت سفيان الثوري
يقول لي الرجل يقرأ على المحدث عشرة أحاديث أو أقل أو أكثر أو مسائل أقول
سمعت قلنا قال نعم قلت فهل يسع السامع أن يقرأ من وسطها أو يقول مالك يقول
عن كذا وكذا أو قال كذا وكذا قال نعم إنما هي بمنزلة السماع
ح حدثنا إبراهيم بن عبد الله نا محمد بن الحسن بن قتيبة نا حماد الطهراني
نا عبد الرزاق عن ابن جريج قال قلت لعطاء أقرأ عليك وكيع أقول
قال قل عطاء ح حدثنا محمد بن القاسم بن عبد الرحمن المكي نا محمد بن منصور
الجواز نا مروان بن معاوية نا عاصم قال قرأت على الشعبي أحاديث فأخبرها
ح حدثنا أبو معاذ النحوي نا الحسن بن راشد الجزامي نا داود بن
عطاء قال سمعت هشام بن عروة يقول أنا أبي يقول بالحديث والعرض سواء
ح حدثنا أبو معاذ نا يوسف بن مسلم المصيصي قال سمعت الحجاج بن

يقول الخطاب بن عمر قال لي شعبة ما أتاني سمعت عشر مرات أو دون من واحد عراقي
أحب إلي ح حدثنا أبو بكر بن أحمد بن محمد بن سطر البصري نا عبد الله بن سليمان نا سويد
بن حميد نا شبيب بن عبد الملك بن عبد العزيز الملحوس والأصرف مالك وأبا أبو حاتم
من الصوفية سألا عن رجل له أحاديث يحدث بها فقال مالك لا أعرضها إن كانت لك حاجة
فقول أعرضها إن كانت لك حاجة فيقول العرض لا يجوز فلما أراد أن يقوم
وثب إليه الصوفي فلزم مصرته كانت لحيته فقال ورب هذا القبر لا أدعها
أو تحدثني بثلاثة أحاديث فقال مالك لرجل من جلسائه يكنى أبا طلحة ليس
يا أبا طلحة دخلت بيني وبين هذا الرجل فأرى به لمما فقال أبو طلحة ما أرى بالرجل
لمما يا أبا عبد الله إن رأيت أن تحدثه بهذه الأحاديث الثلاثة فقال مالك هات
فقال الصوفي إن رسول الله صلى الله عليه وسلم دخل مكة يوم الفتح وعلى
رأسه المغفر فقال مالك حدثني الزهري عن أنس عن النبي صلى الله عليه وسلم
دخل مكة يوم الفتح وعلى رأسه المغفر فقال وقال ابن شهاب وقال مالك رسول الله
صلى الله عليه وسلم يوم فتح مكة قال الصوفي إن ابن عباس سئل عن رجل له أم وأب
فأرضعت إحداهما غلاما والأخرى جارية فقال مالك حدثني ابن شهاب عن عمر بن
السويد أن ابن عباس سئل عن رجل له أم وأب أرضعت إحداهما غلاما والأخرى
جارية أيتزوجان فقال المظلم واحد قال أبا عبد الله ابن عمر سمع الإقامة
وهو بالصبح فقال مالك حدثني نافع عن ابن عمر أنه سمع الإقامة وهو بالصبح
وأسرع المشي ح حدثنا الشاجي نا السري قال سمعت أبا مصعب يقول أدركت عليك
العالم فقال ولا أدركت عليك العالم قال العالم فهذا ما رواه عن أهل المدينة والموطأ

سمعت الشاشي يقول روي عن أبي حنيفة أنه قال إذا قرأت وقل جيء وحكى عن ابن
كاس في بعض الروايات عن أبي حنيفة أنه قال وأنت على الحدث وقرأ الحديث
عليك سواء لا ترى أنك تقرأ الصك على المشهود عليه فيقول اشهد عليك بما
فيه فيقول نعم ويسعك أن تشهد عليه وتقول أمر عندي كما تقول لو قرأ عليك
الصك قال وهذه الحجة في كتاب الإقرار أيضا قال الشاشي أهل الحديث يروون حروف
في القرآن وأهل العراق يغلطون هذا أنه رواه الشاشي عنهم وروينا عن الحسن وابن سيرين
وهما في الصدر الأول من رواة النص يجيزان السماع من غير وجه قال القاضي عياض
ما رواه عبد الله بن أبي العزاء ثنا يوسف بن مسلم المصيصي ثنا سعيد بن يحيى ثنا سلم بن حيان الخطي
وقال في موضع آخر ثنا محمد بن يزيد الواسطي ثنا عوف قال سمعت رجلا قال للحسن يا أبا سعيد
إني رجل نائي الدار وإنه يبلغني عنك الحديث لا أستطيع أن أسمعه فأجاز أن أقرأه
عليك وتعرفنيه الحديث هكذا عنك قال نعم وأجاز جماعة من أصحاب الحسن وأهل العلم
[illegible]
والحمد لله رب العالمين وصلى الله على سيدنا المصطفى محمد وآله وصحبه
وحسبنا الله ونعم الوكيل

طبع بإذن الله تعالى السبع الإمام الفقيه الحافظ جمال الحفاظ أبي طاهر أحمد بن محمد السلفي
[illegible] أصبهان رضي الله عنه بقراءة صاحبه الفقيه أبي محمد عبد الغني بن عبد الواحد بن علي المقدسي بقراءته بالعلم
الفقيه أبو محمد سفير بن الحسن بن عبد الله الفارسي بنيسابور وأبو الحسن علي بن سعد بن علي الطوسي والفقيه أبو محمد
عبد الرزاق بن عيسى بن عبد الواحد بن أبي الفتوح اللخواني بطالب [illegible] القاضي الأمير أبي الفضل عبد الله بن الحسين بن حامد
وابن الفضل أحمد بن عبد الواحد بن الحسين التميمي وصدرت له نظر خلف الأنصاري وكاتب السماع
علي بن المفضل بن علي المقدسي وصح له ذلك بتاريخ الخميس الوسط من شهر رمضان سنة [illegible]
وأنا كتبه حرره وصلى الله على سيدنا محمد وآله وصحبه وسلم حسبنا الله ونعم الوكيل

[illegible] جميع هذا الجزء على الشيخ الإمام العالم الفاضل محدث الشام جمال الحفاظ أبي محمد عبد
الغني بن عبد الواحد بن علي بن سرور المقدسي بقراءة الشيخ الإمام الفقيه أبي عبد الله محمد بن الفضل بن الحسن
المرداوي وذلك في يوم الأحد ثالث وعشرين جمادى الآخرة سنة [illegible] وخمسمائة
بالرباط المكرم بجبل قاسيون ظاهر دمشق كتبه الفقير إلى الله سبحانه وتعالى عبد الرحمن
بن نصر بن الشيخ الأجل [illegible] بن الحكم الأنصاري حامدا لله ومصليا على محمد وآله وسلم

الخامسة

قرأت جميع هذا الكتاب وهو الحديث الفاضل بين الراوي والواعي على الشيخ الإمام الحافظ العالم
برهان الدين أبي الوفا إبراهيم بن محمد بن خليل الحلبي فأخبرني به حال القراءة أبو محمد عبد الله بن علي بن محمد بن خطاب
الباجي بقراءتي عليه بجامع حلب في مجلس آخرها يوم الثلاثاء خامس ربيع الأول سنة ٧٨١ بمشهد الحسين
ابن علي بالقاهرة وبحضرة الفقيه أبو محمد عبد الوهاب بن محمد بن عبد الرحمن القروي الإسكندري قرأ على الجماعة
الأجزاء الأول منه في مجلس آخرها يوم الثلاثاء ٢٧ صفر سنة ٨٢ بمنزله بثغر الإسكندرية
قال أنا أبو القاسم عبد الرحمن بن خلف بن قاعد الربعي سماعا على الجماعة قال أنا في مجلس آخرها بدمشق
الثلاثاء ثالث شعبان من رجب سنة ٧١٢ بجامع الأقمر بالقاهرة وقال القروي في مجلس آخرها يوم
الخميس ٢٦ سنة ٧١٨ بمنزله بالثغر قال أنا أبو الفضل جعفر بن علي الهمداني بسنده
[illegible] أخي أبو بكر عبد الوهاب والقاضي شمس الدين محمد بن حسين بن عمر فاضي عسكر بتاب وصحح ذلك وبلغ
في مجلس آخرها يوم الثلاثاء خامس عشر ذي القعدة سنة سبع وثلاثين وثمانمائة بالمدرسة
الشرفية بحلب وأجاز ولبنته محمد أبي بكر بن عبد الرحمن بن محمد بن سليمان بن [illegible] بن عمر بن أبي عمر

الخامسة

قرأت بعضه هذا الكتاب على سيدي الإمام العالم العلامة ناصر الدين أبي عبد الله محمد بن أبي بكر
عبد الرحمن بن عمر بن بقادر [illegible] على الحافظ زين الدين أبي الخير بن الكمال [illegible] اعلاه نزل مسمع منه الجزء
الأول سبع الإمام علاء الدين أبو الحسن علي بن أيبك البغدادي الكاتب وولده أبو الحمد [illegible] وصح ذلك
في مجلس آخرها يوم الخميس سابع عشر ربيع الأول في شهور سنة [illegible] وثمانمائة وبقراءتنا [illegible]
[illegible] أبو [illegible] عبد الله بن محمد بن عبد الله بن إبراهيم المقدسي الدمشقي الحنبلي وهو القارئ إذا حضر
والسامع [illegible] وصلى الله على سيدنا محمد وآله وصحبه وسلم وحسبنا الله ونعم الوكيل
صحيح [illegible] بن أبي بكر بن عبد الرحمن بن [illegible] الحسيني

الحمد لله قرأت كتاب المحدث الفاضل هداه الله كتمام
الإمام العالم العلامة المحدث الفقيه الأجيل الناصر بأمر الله الفقيه
القاضي الإمام العلامة عماد الدين أبي عبد الله محمد بن عبد الرحمن بن محمد بن سليمان بن حمزة بن
الحسين بن عمر بن المعدي الكنسي أدام الله لسان كل من قرأه له على أبي الحسن
أحمد بن عبد الوهاب بن أبي الحق الرهاوي بن محمد بن خليل الحلبي لسماعه عليه
من أول الكتاب عند التبليغ وصح وثبت في مجالس آخرها في ذي القعدة
سنة ست وثلاثين وستمائة وكان ابتداء روايته
وكتب الراوي بخطه سلمه الله العبد محمد بن مسعود بن الحسن الكنسي
وفقه الله وغفر له وجعل له خيرا له وأسر له ورزقه محمد حامد الله عليه وعلى آله وسلم

الجزء الخامس من كتاب المحدث الفاضل
بين الراوي والواعي
تأليف القاضي أبي محمد الحسن بن عبد الرحمن بن خلاد الرامهرمزي
رواية القاضي أبي عبد الله أحمد بن سعيد بن حمدان الدهان وتلي عنه
رواية أبي الحسن الحارثي عن أبي الحسن أحمد بن السمرقندي عن أبي الحسن علي بن أحمد العاقولي عنه
أخبرنا سعيد بن السيد الإمام الحافظ سمع بسماعه أبو طاهر أحمد بن محمد بن سليمان الأنماطي
سماع لجميع العبد الضعيف عبد الله بن علي بن سعد المقرئ وفقه الله وأرزقه العفو والعافية

سمع جميع هذا الكتاب وهو سبعة أجزاء على الشيخ المسند المكثر الأجل شرف الدين أبي الفتح محمد بن عبد الرحمن بن عباس
بن أبي الفتح الفارسي بسماعه لجميعه من عبد الوهاب بن زنجي بسماعه من المؤلف بسنده نزله بقراءة كاتبه أحمد بن عبد الله
أحمد بن الحسن المقدسي أنبأنا أبو بكر محمد بن الفضل بسماعه من أبي الحسن محمد بن أحمد بن شعيب الفارسي ثم الفاخري والصادق بن محمد بن عمر
الحكاكي المؤذن وأحمد بن حسن وأبو العباس أحمد بن إبراهيم بن أبي علي محمد بن علي بن الملوي الصلاح محمد بن الشرف محمد بن زيد
بن أبي الفاسي أولا وأنهاه إلى السماع دفعا واللفظ عند دخول القدس سنة سبعمائة وأجاز لهم الراوي العبارة من صنف
سنة ثمان عشرة وسبعمائة بلفظه وكتبه علي بن عثمان بن عطية الحنفي الحريري وأجازهم مرويات
وسمعوا عليه بالرواية والقارئ محمد بن محمد بن محمد بن أبي الفتح الفارسي بمكة في داره من أول الشرح إلى آخره من أول الشرح إلى آخره
وأنا أسلو عنها بسماعه من أبي الحسن وأجاز لي جميع ما رواه عن الشيخ عبد الرحمن بن أبي الفتح بسماعه من أبي الحسن
من أبي محمد عبد الجبار بن الكركي بإجازته منه والحمد لله الغالب والرابع من جمادى الآخرة سنة ست وخمسين وستمائة بحق الراوي العبد
بسماعه من سبط الشيخ عثمان وكتب ذلك الحمد لله المنة وصلى الله على سيدنا محمد وآله وصحبه وسلم وحسبنا الله ونعم الوكيل

بسم الله الرحمن الرحيم ولا حول ولا قوة إلا بالله العلي العظيم

أخبرنا الشيخ الإمام الحافظ شيخ الإسلام أبو طاهر أحمد بن محمد السلفي الأصبهاني مع الاستجازة
له لأبي الحسين المبارك بن عبد الجبار بن أحمد الصيرفي ببغداد له أبو الحسن علي بن أحمد بن علي الفالي بواسط
له القاضي أبو محمد الحسن بن عبد الرحمن بن خلاد الرامهرمزي نا عبد الله بن أحمد الغزال نا محمد بن عبد الله
حميد المكي نا يوسف بن عبيد الدارسي نا صالح بن عمرو عن الحسن أنه كان لا يرى بأسا بقراءة
الكتب على العالم فإذا أقر بها رويتها عنه وعلمت حتى فلان عن فلان ح حدثنا عبد الله بن
أحمد الغزال نا يوسف بن مسلم نا داود بن معاذ عن عمار بن عمرو عن الحسن أنه كان لا يرى
القراءة بأس في العلم بمنزلة السماع قال عبد الوارث وقال عمرو سألت أبا الأحوص عليه
السلام عليه الوصية والوثيقة فيقرها ويشهدون عليه الجماعة بها

حدثنا عبد الله نا أحمد بن حميد نا يوسف بن عبيد حدثني عيسى بن شعيب عن صالح بن أبي
الأخضر عن الزهري أنه كان لا يرى بأسا أن تقرأ الكتب على الطبيب إذا أقر بها أنه
فلان عن فلان كذا وكذا أخبرني عبد الرحمن بن محمد بن المغيرة نا عبد الله
بن أحمد بن شبويه المروزي نا أبي نا عبد الرزاق عن معمر قال قال رجل للزهري أقرأ عليك الطبيب
فأقول أحدثك الزهري قال من حدثك غيري حدثنا عبد الله بن أحمد الغزال
نا محمد بن عبد الله بن حميد نا يوسف بن عبيد نا جنيد السعدي عن الحسن بن يوسف بن أحمد بن
مالك بن مرخم قال أشرف هو قول أبي حنيفة ورفع ورويت أيضا بنحوه عن علي وابن عباس
فأما ما روي عن علي فإني حدثت عن أبي الحسن فيه أنه حدثه جنيد نا نعيم بن حماد قال
سمعت نوح بن أبي مريم يذكر عن أبي إسحاق عن هبيرة بن يريم قال سألت عليا عن القراءة
على العالم فقال اقرأ عليه عمود الإسلام فيه وأما ابن عباس فإن الحسن بن عثمان
نا محمد بن منصور الجواز نا عيسى بن سليم الطائفي عن ابن جريج عن عكرمة عن ابن عباس
أنه قال اقرأوا علي فإن قراءتكم علي كقراءتي عليكم حدثنا أبو جعفر
محمد بن الحسن الصيرفي نا أحمد بن منصور نا عبد الرزاق نا عبد الله بن عمرو قال لأبي وهب

أخذنا عن ابن شهاب الأقراء كان يقرأ لنا مالك وكان جيد القراءة

حدثنا عبد الله بن أحمد الغزال نا يوسف بن مسلم قال قال لي موسى بن داود القراءة أبين
من الطب وذلك أنك إذا قرأت علي سمعت نفسي لا يصات لك وإذا حدثك عمار عنك
حدثنا عبد الله بن أحمد نا يوسف بن مسلم قال قال لي محمد بن يزيد من أصحاب ابن المبارك
قال ابن المبارك لو سمعته يقول وددت أن جميع ما عندي له وقال ما حدثنا أبي إن جميع ما عندي
من الكتب قرأه أو عرض بزيادة حديث واحد له حدثنا عبد الله نا يوسف نا محمد بن مسعود
الأجول قال سمعت عبد الرحمن بن مهدي إذا حدثت عن مالك يقول عرض الحنفي يعجبه

حدثنا ابن هارون نا عبد الرزاق الوكيل نا ابن أبي زائدة حدثني عاصم قال عرضنا على
عامر صحيفة فيها عن جابر بن عبد الله فقال ويعجبك هذا كله منه جابر رضي الله عنه

حدثنا السري بن أبي حسان نا جرير قال سمعت سعيد بن أبي عن هشام بن عروة
قال أتى ابن جريج بصحيفة فقال يا أبا المنذر هذه أحاديث قلت نعم فذهب

حدثنا ابن عبد الله الأزدي الحجي بمكة نا محمد بن منصور الجواز نا مروان بن معاوية نا عاصم قال
قرأت على الشعبي أحاديث فأجازها من قال الخلاف في ذلك

أخبرنا الشاجي أبو الحسن نا أحمد بن محمد قال قال الشافعي إذا قرأ عليك فقل نعم وإذا قرأ
فقل لا حدثنا عبد الله بن أحمد الغزال نا يوسف بن مسلم نا محمد بن كثير قال سألت
الأوزاعي عن الرجل يقرأ على المحدث أو العالم حديثه كيف يقول فيها حدثني فقال يقول
كما كان حدثنا عبد الله نا يوسف نا سعيد بن سليمان بن الصلت الشيباني
قال سمعت الأوزاعي يقول كنت مع الوليد عند الأوزاعي فلما استقبلته يوما وبيده
درج فقال لي يا أبا قتادة لو سبقت قبلك لكنت قد أدركت هذا دعوت هذا إلى الأوزاعي
وطرفيه الباردة فأجازه لي اليوم فقلت لو حضرت ذا ما قبلته

حدثنا العباس بن يوسف الشكلي نا العباس بن الوليد بن مزيد حدثني أبي قال
قلت للأوزاعي ما قرأت عليك وما أخبرتك لي ما الفرق بينهما فقال ما أخبرتك لك فأجازك

مع علم سعود
في الأمالي

بسم الله الرحمن الرحيم ولا حول ولا قوة إلا بالله العلي العظيم

أخبرنا الشيخ الإمام الحافظ شيخ بن سلام أبو طاهر أحمد بن محمد بن سلفة الأصبهاني بمكة أنا أبو الحسين المبارك بن عبد الجبار بن أحمد الصيرفي ببغداد أنا أبو الحسن علي بن أحمد بن علي الفالي وأبي علي بن
أنا القاضي أبو محمد الحسن بن عبد الرحمن بن خلاد الرامهرمزي ثنا عبد الله بن أحمد الغزال ثنا محمد بن عبد الله بن
حميد المكي ثنا يونس بن عبيد الدارمي ثنا صالح بن عمرو عن الحسن أنه كان لا يرى بأسا بقراءة
الكتب على العالم إذا أقر بها ويتهاعد ويلحن فلان عن فلان وأنبأ
أخبرنا الغزال ثنا يوسف بن مسلم ثنا داود بن معاذ عن عبد الوارث عن عمرو عن الحسن أنه كان يرى
القراءة بحابوه في العلم بمنزلة السماع قال عبد الوارث وقال عمرو وسألت ذلك أن الرجل يجمع عليه
العلم ويقرأ عليه الوصية والوثيقة فيقر بها ويشهدون عليه الجماعة بها

حدثنا عبد الله ثنا أبو خبيب ثنا يونس بن عبيد حدثني عيسى بن شعيب عن صالح بن أبي
الأخضر عن الزهري أنه كان لا يرى بأسا أن تقرأ الكتب على المحدث وإذا أقر بها المحدث
فلان عن فلان كذا وكذا أخبرني عبد الرحمن بن محمد بن المغيرة ثنا محمد بن عبد الله
بن أحمد بن شبويه المروزي ثنا أبي ثنا عبد الرزاق عن معمر قال قال رجل للزهري أقرأ عليك الحديث
فأقول حدثني الزهري قال فمن حدثك غيري حدثنا عبد الله بن أحمد الغزال
ثنا محمد بن عبد الله بن حميد ثنا يونس بن عبيد ثنا حفص بن أبي السعدي عن الحسن ومحمد بن سيرين مثل حديث صالح
بن أبي الأخضر قال يشترط وهو قول أبي حنيفة وزفر وروي أيضا بإسناده عن علي وابن عباس
فأما ما روي عن علي فإني حدثت عن أبي الحسن قنبة أنه حلف حدثهم ثنا نعيم بن حماد قال
سمعت يحيى بن أبي زكريا عن أبي إسحاق عن هبيرة بن يريم قال سألت عليا عن القراءة
على العالم فقال اقرأ عليه عمود الإسلام منه وأما ابن عباس فإن الحسن بن عثمان
ثنا محمد بن منصور الجواز ثنا عيسى بن سليم الطائفي عن ابن جريج عن عكرمة عن ابن عباس
أنه قال اقرأ علي فإن رأيتكم علي كفاني عليكم حدثنا أبو الحسن
محمد بن الحسن الصيرفي ثنا أحمد بن منصور ثنا عبد الله بن عمرو قال لا والله ما

أخذنا عن ابن شهاب إلا قراءة كان يقرأ لنا مالك وكان جيد القراءة

حدثنا عبد الله بن أحمد الغزال ثنا يوسف بن مسلم قال قال لي موسى بن داود القراءة أبين
من الخطيب وذلك أنك إذا قرأت علي سعلت نفسي بالإنصات لك وإذا حدثك عبد الله عنك
حدثنا عبد الله بن أحمد ثنا يوسف بن مسلم قال قال لي محمد بن زيد من أصحاب ابن المبارك
قال ابن المبارك إني سمعته يقول وددت أن جميع ما عندي أو قال ما حدث أبا إلي أن جميع ما عندي
من الكتب قرأه أو عرض بزيادة حديث ولجل حدثنا عبد الله ثنا يوسف ثنا محمد بن مسعود
الجبول قال سمعت عبد الرحمن بن مهدي إذا حدثت عن مالك يقول عرض الحفني يعتبر به

حدثنا ابن بهان ثنا عبد الوكيل ثنا ابن لهيعة ثنا أبو عامر قال عرضنا على
عامر صحيفة فيها عن جابر بن عبد الله قال ولم يسمع هذا كله من جابر رضي الله عنه

حدثنا الحسن بن أبي حسان ثنا حجين قال سمعت سعيد بن أبي عروبة عن هشام بن عروة
قال أتى ابن جريج بصحيفة فقال أبا المنذر هذه أحاديثك فقلت نعم فذهب

حدثنا ابن عبد الرزاق المكي ثنا محمد بن منصور الجواز ثنا مروان ثنا عاصم قال
قرأت على الشعبي أحاديث فأجازها من قال بخلاف ذلك

حدثنا الشافعي أن الربيع حدثهم قال قال الشافعي إذا قرأ عليك فقل ثنا وإذا قرأت
فقل أخبرنا حدثنا عبد الله بن أحمد الغزال ثنا يوسف بن مسلم ثنا محمد بن كثير قال سألت
الأوزاعي عن الرجل يقرأ على المحدث أو العالم حديثه كيف يقول فيها أخبرني فقال يقول
كما أنبأ حدثنا عبد الله ثنا يوسف ثنا سعيد بن سليمان بن البصري الشعثاني
قال سمعت الأوزاعي يقول كنت مع الوليد عند الأوزاعي فلما استقبلته يوما وبينه
دنح فقال لي يا أبا عمار لو سبقت قبلك لكنت قد أدركت هذا دعوت هذا إلى الأوزاعي
وطوعيه الأرجح فأجازه لي اليوم فقلت لو حضرت ذا ما قبلته

حدثنا العباس بن يوسف الشكلي ثنا العباس بن الوليد بن مزيد حدثني أبي قال
قلت للأوزاعي ما أرى أن تقرأ عليك وما أحرمه لي ما القول فيهما فقال لا حرج لك كما قال

فقال فيه حجوني وما أخرجه لجماعة أنت فيهم فقال فيه حجونا وما قرأت على شيخ وحدك
فقال أحجوني وما قرأت على شيخ لجماعة أنت فيهم فقال فيه أحجونا وما قرأته عليك فقال فيه
حجني وما قرأته على جماعة أنت فيهم فقال فيه ثنا حدثنا الحسن بن
إسحاق الهواري ثنا عيسى بن محمد الصنعاني ثنا محمد بن عبد الملك ثنا عبد الرحمن بن عبد الخالق
عن سفيان بن عيينة أن قوما قرأوا عليه كتابا من حديثه فلما فرغوا قال أحدثكم
به عنك وعنك ما سمعناه قال لتخرجوا هؤلاء فيه منكم اليوم ٥
حدثنا أبو عبد الله بن البري ثنا أبو حفص قال سمعت يحيى بن سعيد يقول سألت
ابن المبارك عن حديث فقال هو عن معمر فراه وعن يونس سماع فعلمنا أحدث معمر
حدثنا أبو الحسن العزاز ثنا محمد بن عبد الواحد قال قال النسائي بن سعيد القطان
كان ابن جريج صدوقا إذا قال حدثني فهو سماع وإذا قال أخبرني فهو قراءة
وإذا قال قال فهو شيء ثنا الربيع ٥ حدثنا عثمان بن أيوب ثنا ابن أبي ذئب
ثنا عبد الله بن أبي حدرد قال قرأت على الأعمش عن أبي صالح عن أبي هريرة قال قال رسول الله
صلى الله عليه وسلم من أدرك من صلاة العصر ركعة قبل أن تغيب الشمس
فقد أدرك الصلاة ومن أدرك من صلاة الفجر ركعة قبل أن تطلع الشمس
فقد أدرك ثنا حدثنا أبي ثنا أبو داود ثنا النفيلي ثنا زهير قال قرأت على أبي
عبد الملك بن أبي سليمان وقرأ عبد الملك على أبي الزبير وقرأ أبو الزبير على جابر
قال كنا نعفي السبال إلا في حج أو عمرة ثنا حدثنا عمر بن أبي شيبة
ثنا الحسن بن سهل الجنابذي ثنا محمد بن الحسن قال قرأت على حسين بن خارجة وأنا أسمع
حدثنا الفريابي قال قرأت على أبي مصعب وكتابه في يده سطر فيه وأنا أسمع
حدثكم فلان ثنا حدثنا موسى بن هارون قال قال لنا أبي نعيم الجلي حدثكم
فلان وقال أبو نعيم نعم ثنا حدثنا أبو حفص الصيرفي ثنا الحسن بن أبي
ثنا السمعي قال سمعت أبي يقول عن عوف قال إذا قرأت على العالم فلا تقل

حدثني فيه قال سألت أحمد لأنه يذهب إلى القراءة على العالم وقلت أقول حدثني وقال أحمد
أسهل وأنا سمعت سفيان بن عيينة وسئل عن هذا فقال كيف قال أدركت المشايخ الثقات يعني ابن المبارك
قرأت على فلان قال أحمد وإلى هذا أذهب ٥

باب القول في الإجازة والمناولة

حدثنا عبد الله بن أحمد بن محمد بن عبد الله بن أحمد المكي ثنا شبيب بن عبيد
الدلاني ثنا صالح بن عمرو عن الحسن أنه كان لا يرى بأسا أن يدفع المحدث كتابه ويقول
اروه عني جميع ما فيه يسعه أن يقول حدثني فلان عن فلان ثنا حدثنا زكريا بن يحيى
الشاجي ثنا هرون بن سعيد الأيلي ثنا أنس بن عياض عن عبد الله بن عمر قال أشهد على ابن
شهاب لقد كان يوتانا الكتب من كتبه فقال لنا ما أبركم هذه كتبه فقولوا نعم
نحتري بذلك ونحمل عنه ما قرئ عليه حدثنا عبد الله بن أحمد بن محمد بن
ثنا إبراهيم بن سعيد الجوهري ثنا سفيان بن عيينة قال كنت عند الزهري ومعه سعيد بن إبراهيم
فجاءه ابن جريج يريد أن يعرض عليه كتابا فقال إن سعدا كلمني في ابنه قال أو أحدثه
عنك قال نعم حدثنا العباس السكلي ثنا العباس بن الوليد بن مزيد حدثني أبي
قال قال لي الأوزاعي ما أحزنه لك وحدك فقل فيه حدثني وما أحزنه لجماعة أنت فيهم فقل
فيه حدثونا ثنا حدثنا أحمد بن محمد بن محمويه العسكري ثنا أبو زرعة الدمشقي ثنا عبد الله
بن إبراهيم عن عمر بن أبي سلمة قال قلت للأوزاعي في المناولة أقول فيها ثنا قال أزكى حديث
فقل وقلت أقول فيها حدثنا قال لا قلت فكيف أقول قال قل قال أبو هريرة وعن أبي هريرة
حدثنا أحمد بن محمد بن محمويه ثنا أبو زرعة أخبرني عبد الله بن ذكوان قال قال الأوزاعي
فكتب الأمانة يعني المناولة يعمل به ولا تحدث به حدثنا أبو زرعة ثنا حسين بن صفوان
ثنا عمر بن عبد الواحد قال دفع إلي الأوزاعي كتابا بعد ما نظر فيه وقال اروه عني
حدثنا أبو زرعة ثنا حسين بن صفوان ثنا عمر بن عبد الواحد قال دفعه إلي الأوزاعي
صحيفة وقال اروها عني حدثنا أبو جعفر أحمد بن إسحاق بن صالح ثنا أبو إسحاق بن خلف

وسعد قال سمعت لسمعت ابن اويس قال سألت مالكا عن اصح السماع وقال قرأت على العالم
او قال المحدث ثم قرأه المحدث عليك ثم ان دفع اليك كتابه فتقول ارو هذا عني
قال وقلت لمالك امر اعليك وتقول حدثني قال او لم يقل ابن عباس اقرأ الى ابي كعب وانما
قرأ على ابي ٥ حدثني عبد الله بن صالح الخاني نا ابو بكر السالمي قال سمعت
ابن ابي اويس يقول سمعت مالكا يقول حدثني يحيى بن سعيد الانصاري وقال يا ابا عبد الله
اكتب لي غدا حديث الزهري ابن شهاب وكتب له ثلثة او اربعة فقيه بها
فاخذها فقال له رجل يا ابا عبد الله هل قرأتها عليه قال هو كان اوعد من ذلك
بل اخذها عني فحدث بها حدثنا الشاجي نا هرون الايلي اخبرني ابن وهب
قال دخلت على ابن الهيعة وقرأت عليه او قال قرأ علي فلما فرغت قال ارفع هذه
الطنفسة فاذا انا بكتاب وقال اطرفيه تعرف هذه الاحاديث حتى تاخذه
بن بكير فاعطيته الكتاب وخرجت من عنده حدثنا العباس بن الحسن
نا احمد بن عبد الله بن بكر النيسابوري نا يحيى بن عثمان قال سمعت سعيد يقول
كتب الي منصور باحاديث فقلت اقول حدثني قال نعم اذا كنت اليك فقد
حدثك قال سعيد فسألت ايوب عن ذلك فقال صدق اذا كتب اليك فقد
حدثك حدثنا ابن مفرج نا ابرهيم بن هاني نا احمد بن حنبل نا عبد الرحمن عن
شعبة قال كتب الي منصور قراته عليه حدثنا ابرهيم عن علقمة عن عبد الله قال
قال صلى رسول الله صلى الله عليه وسلم صلاة لا ادري زاد او نقص ابرهيم القائل
لا ادري علقمة او عبد الله زاد او نقص فاستقبلنا خيرنا فثنا رجله
واستقبل القبلة وسجد سجدتين ثم اقبل علينا بوجهه فقال لو حدث في الصلاة
شيء لانبأتكم ولكن انا بشر انسى كما تنسون فاذا نسيت فذكروني
وايكم ما شك في صلاته فليتحر الذي ذلك للصواب فليتم عليه وليسلم

ثم يسجد سجدتين حدثنا ابن مفرج نا بندار نا محمد بن ابي عدي نا عبد الرحمن عن شعبة قال
كتب الي منصور وقرأته عليه قال حدثني ابو عثمان مولى المغيرة بن شعبة قال سمعت ابا هريرة يقول
سمعت رسول الله صلى الله عليه وسلم صاحب هذه الحجرة الصادق المصدوق يقول
لا ينزع الرحمة الا من شقي ٥ حدثنا الشاجي نا هرون الايلي نا عبد الله بن صالح الجاني
الليث بن سعد ان الليث بن سعد كان يحب كتب العلم لكل من سأله ذلك ولا يمنع ويراها
جائزة واشبعه لمن اخذه وحدث حدثنا الشاجي نا هرون بن سعيد الايلي نا
ابو ذر بن له الغمري قال اخبرني ابن وهب وابن القسم واشهب بن عبد العزيز ابي احدث الكتاب
من المحدث ان يقول فيه اخبرني ٥ حدثنا عبد الله بن احمد بن معدان نا يوسف بن مسلم نا
خلف بن تميم قال استجيزوا من شئتم فسألته فاخرج الي كتابا قال اذهب فانسخ هذا
وارو عني ولا تقبله الا سماعا قال كذا فعل بعبوك فان اردته والا فدعه قال فتركه
حدثنا عبدان نا يحيى نا الوليد نا الاوزاعي قال كتب الي معاذ ٥
حدثني يحيى بن الخليل نا محمد بن عبد الله بن بزيع نا يزيد بن زريع نا سعيد عن قتادة قال انا
الى ابرهيم النخعي اسأله عن الرضاع وكتب يذكر ان شريحا حدث ان عليا وابن مسعود
كانا يقولان لا تحرم من الرضاع كثيره وقليله وكان في كتابه ان انا السعنا
الجارية حدثته ان عائشة حدثته ان رسول الله صلى الله عليه وسلم قال لا تحرم الخطفة
والخطفتان حدثنا القسم بن زكريا نا يوسف بن موسى نا جرير نا حماد بن سلمة
عن ايوب قال كتب الي نافع عن ابن عمر ان رسول الله صلى الله عليه وسلم قال لا يقيمن الرجل
ثم يقعد في مقعده حدثنا الوسجيب نا البابلتي نا الاوزاعي قال كتب الي قتادة
حدثني انس بن مالك انه صلى خلف رسول الله صلى الله عليه وسلم وابي بكر وعمر وعثمان
يستفتحون بالحمد لله رب العالمين لا يذكرون بسم الله الرحمن الرحيم في اول القراءة ولا في آخرها
حدثنا سلمة نا يعقوب القمي نا الوسهل قال كتب الي ابن ابي نجيح عن

بكير بن عبد الله عن علقمة عن عائشة في الجامل بذي الحلم قالت لا تصلي قال ابو مسهر
نا مالك ابن انس انه سئل ابن شهاب عن ذلك فقال مثله ح حدثنا سهل بن موسى
نا محمد بن اسمعيل بن يوسف الترمذي نا عبد الله بن صالح حدثني الليث بن سعد عن يحيى بن سعيد
قال كتب الي كاتب لابن لعمر ان حدثني نافع عن ابن عمر ان رسول الله صلى الله عليه وسلم
قال يا ايها الناس اني اراكم على الحوض ان اتيته كعدد النجوم ح حدثنا الحسين
بن ريهان نا عبد الله بن محمد بن يزيد نا ابن ابي زائدة عن مجالد عن عامر الشعبي عن الاسود
بن قيس قال خاصم رجل من الحضرميين رجلا منا الى رسول الله صلى الله عليه وسلم في ارض
له فقال النبي صلى الله عليه وسلم للحضرمي شهودك على حقك والا فلك يمينه قال
ان الارض لارضه من ايدي الناس يحلف عليها فقال النبي صلى الله عليه وسلم ان تحلف
مرة واما هو اعظم من ذلك فانطلق ليحلف فقال النبي صلى الله عليه وسلم ان حلف
كاذبا ليدخلن الله النار فاخذ منه فقال اصلح بيني وبينه ح
حدثنا ابو بكر السعراني نا ابو زرعة الدمشقي حدثني زرعة بن زرع
الرعيني الفقيه المأمون ومات سنة ست عشرة ومائتين قال سألت مروان بن محمد
امكحول سمع من عنبسة بن ابي سفيان فانكر قال ابو زرعة وسمعت اباصالح
يقول كتب الي احمد بن صالح يسألني ان اكتب اليه بحديث ام حبيبة في مس الفرج
فكتبت اليه حدثني الهيثم بن حميد عن العلاء بن الحرث عن مكحول عن عنبسة
بن ابي سفيان عن ام حبيبة ان رسول الله صلى الله عليه وسلم قال من مس فرجه فليتوضأ
حدثنا عبدان نا عمرو بن سواد نا ابن وهب قال كتب الي جعفر بن
ربيعة عن موسى بن عقبة عن ابي النضر عن سعيد بن جبير عن ابن عباس ان رسول الله
صلى الله عليه وسلم كان يقرأ في صلاة الجمعة الم تنزيل السجدة وهل
اتى على الانسان ح حدثنا احمد بن اسحق بن ابراهيم الدورقي نا يحيى بن عثمان بن صالح

نا ابي نا ابن لهيعة قال كتب الي ابن جريج يخبر عن عمرو بن شعيب عن ابيه عن جده ان رسول الله
صلى الله عليه وسلم امر عمرو بن العاص ان يجهز جيشا فلم يقدر على ظهر فابتاع بعيرا
سعيد الى الصدقة فلم يذكر ذلك النبي صلى الله عليه وسلم ح حدثنا محمد بن عبد الله
الحضرمي قال كتب الينا اسحق بن ابراهيم الشيرازي يذكر ان جده سعد بن الصلت حدثهم
حدثنا الشاجي حدثني محمد بن عبد الله الحضرمي فيما كتب الي ح وحدثنا موسى بن هرون اخبرني
ابي فيما اذن لي في روايته عنه قال نا ح حدثنا ابو جعفر بن هلول الخبري ومنا وله
حدثنا ابو حفص الصيرفي نا حسين بن حكيم نا ابن ابي فديك بقيه قال اسمعه اني
سعيد الحاذف بن سعد قال القاضي وفي كتابي عن محمد بن موسى اظنه الشيبي نا
جعفر بن عبد الواحد نا يعقوب الحضرمي نا وهيب بن خالد قال حدثني ابي سهيل بن ابي صالح
وعبد الله بن عمر بن حفص بن عاصم بن عمر قال سهيل نا ابي عن ابيه هريرة ان النبي صلى الله عليه وسلم
كان يصلي بعد الجمعة ركعتين وقال عبد الله بن عمر حدثني نافع عن ابن عمر ان النبي صلى الله عليه وسلم
كان يصلي بعد الجمعة ركعتين ح حدثنا الشاجي قال سمعت الزعفراني يقول كان
ابو ثور يخصومنا عند الشافعي فلم يجتمع معنا منه الادب قال الشاجي فسألته عن الرابيبة
فقال ان في القديمة الاولى ولكنه لما قدم الشافعي فلم يتبين له ان سهل بن
وسأله ان يعرض عليه الادب فاجاز له كتبه وسأله عن بعضها
حدثنا الشاجي نا داود الاصبهاني قال قال لي حسين الكرابيسي لما قدم الشافعي
فلم تبينه فقلت له انا ذاكر لي ان اقرأ عليك الكتب فابا وقال احد كتب الزعفراني
فاستنسخها فقد احرزها لك واحدها الحاذق ح حدثنا ابن منيع نا حميد بن مخلد
قال سمعت سفيان بن عيينة يقول ما رأيت مثل عبد الكريم الجزري اعلما كان يقول سألت من سمعت
ويعني واوثق قال القاضي احفظ الناس اهل العلم في الحكاية عن
الكتب في ربحانك واحسنها ما حكاه معاوية عن ربحانة في رأيه

فأذكر الحسن بن علي الهوزني حدثنا عمرو بن علي قال سمعت معاذا يقول كتب إلي زكريا بن
يحيى زاذان وإلى خالد بن الحارث أما بعد فإن العباس بن ذريح حدثني أن الشعبي حدثه أن
عائشة كتبت إلى معاوية أما بعد فإنه من يعمل بمعاصي الله يعد حامده من الناس ذاما
والسلام وحدثني أبي حدثنا عباس الدوري قال كتب إلي إسحاق بن راهويه من
إسحاق بن إبراهيم إلى العباس بن محمد الدوري وأنا لأبي فروة أذكر أن ابن جريج عن موسى بن أبي
موسى عن عبد الله بن شريح أن النبي صلى الله عليه وسلم صلى يوما وعليه بردة فقال رجل
من أصحابه أعطني بردتك وحدثني فقال رسول الله ما بردتك لأجود من ثوبي
قال الرجل ولكن في هذا خيط أحمر فخشيت أن أنظر إليه فهتني فأقربه أبو فروة وقال
سمعت الحسن بن المثنى يقول سمعت سليمان بن حرب يقول سمعت حماد بن زيد يقول
كان الناس يكتبون من فلان إلى فلان إلى فلان ما نعده قال القاضي
وقال الحسين بن محمد الشويكي سألت أحمد بن منصور عن ذلك يعني الإخبار عن الإنباء
فقال أحب إلي أن يقول كتب إلي فلان حدثنا عبد الوهاب بن رواحة
العذري حدثنا عمرو بن أبي سلمة وسفين بن وكيع قالا حدثنا عن سلمان التيمي عن أبي عثمان
النهدي قال كنا مع عتبة بن فرقد فجاءنا كتاب عمر أن رسول الله صلى الله عليه وسلم
قال لا يلبس المحرم إلا من لبس منه شيئا في الدنيا لم يلبسه في الآخرة قال بعض المتأخرين
من الفقهاء كل من روى من أخبار النبي صلى الله عليه وسلم خبرا فلم يقل فيه سمعته
ولا حدثنا ولا أنبأنا ولا أخبرنا ولا ألفاظه توجب صحة الرواية إما بسماع أو بغيره
مما يقوم مقامه فهو واجب أن الحكم بحجته وإذا قال أخبرنا فلان عن فلان
ولم يقل أن فلانا حدثه ولا ما يقوم مقام هذا من الألفاظ احتمل أن يكون
من فلان الذي حدثه ومن فلان الثاني رجل آخر لم يسمه لأنه ليس يمكن أن يقول
قال النبي صلى الله عليه وسلم وكذا وفلان عن مالك والشافعي

وسوا قيل ذلك فمن علم أن المخاطب لم يرد أو فيمن لم تعلم ذلك منه لأن معنى قوله عن إنما هو
أن رد الحديث إليه وهذا شائع في اللغة مستعمل بين الناس قال وهذا هو العلة في
المراسيل وقد نظم هذا المعنى بعض المتأخرين شعرا فقال

يتادى إلي عنك ملح من حديث وبارع من بيان
ولهذا اشتهت حديثك أذناي وليس الإجبار مثل العيان

من قول الفقيه سفين فرق ومن عن سفيان وقال غيره من المتأخرين
ممن يقول بالظاهر إذا دفع الحديث إلى الذي يسأله أن يحدثه كتابا ثم قال قد قرأته ووقفت
على ما فيه وقد حدثني بجميعه فلان بن فلان على ما في هذا الكتاب سواء حرفا بحرف
فإن للمقول له ما وصفنا أن يرويه عنه فيقول حدثني أو أخبرني فلان أن فلانا حدثه ولا
يقول حدثني فلان أن فلانا قال كذا وكذا لأنه يسوق الحديث إلى آخره لأن قوله حدثني فلان أن فلانا
قال كذا يوجب سماع الألفاظ وهو لم يسمع الألفاظ وسواء إذا عرف له بما
وصفنا أن يقول له قد أجزت لك أن ترويه أو لا يقول له ذلك لأن الغرض إنما هو علم
المخبر الإقرار من المخبر وهو إذا سمعه المحتج إلى أن يأذن له في أن يرويه عنه لا يتوهم
رجل أن سمع من رجل حديثا ثم قال له المحدث لا أجيز لك أن ترويه عني كان ذلك نفعا
وللسامع أن يرويه إذا أذن المحدث له أو لم يجزه وهكذا أيضا إذا أخبر أنه قد قرأه
ووقف على ما فيه وأنه قد سمعه من فلان كما في الكتاب المحتج أن يقول أرويه عني
ولا قد أجزته لك ولا أيضا أن يقول لا ترويه عني ولا أن يقول لست أجيزه لك لأن رواية
في كلتي الحالتين جائزة وإن قال المحدث قد أجزت لك أن ترويه هذا الكتاب
عني ولم يقل له فإني قد سمعته من فلان كما فيه أو على ما وصفنا لم يقل قد أجزت لك
أن ترويه عني عن فلان ولم يزد على هذا القول شيئا لم يفعله ذلك إذ يمكن

ان يكون من المحدث من ذلك الفلان المثبت اسمه في الكتاب رجل آخر وهذا
كقول المحدث فلان عن فلان فانه يمكن ان يكون بينهما رجل او رجلان قال
واذا كان مقام له الكتاب مع الاقرار بما فيه مجيزة لروايته فلسنا
حاجة الى الكلام في الفتوى اذ لفهمها والعزوف بما قرئ عليه فيها لانها
اوكد حالا من المناولة واما الكتاب من المحدث الى آخر ولا حديث يذكر
انها الحاديثه سمعها من فلان كما سمعها في الكتاب لا تخلوا من ان يكون على
يقين من ان المحدث كتب بها اليه او يكون شاكا فيه فان كان شاكا فيه لم يجز
له روايته عنه وان كان متيقنا له فهو سماعه الا ان يريد سوى ان العرض
من القول باللسان مما يقع العبارة فيه باللفظ انما هو تعبير اللسان عن ضمير
القلب فاذا وقعت العبارة عن الضمير باي سبب كان من اسباب العبارة
اما بكتاب واما باشارة واما بغير ذلك مما يقوم مقامه كان
ذلك كله سواء وقد روي عن النبي صلى الله عليه وسلم ما يدل على ان اقام
الاشارة مقام القول في باب العبارة وهو حديث الرجل الذي اخبر ان عليه
عتق رقبة والجنس حاضر به فقال اين الله فقالت في السماء فقال لها النبي صلى الله عليه وسلم
اين انا فاشارت الى السماء فقال من انا فقالت انت رسول الله فقال اعتقها
حدثنا ذكر ما الشاجي حدثني جماعة من اصحابنا ان اسحق بن راهويه
ناظر الشافعي واحمد بن حنبل حاضر في حدود الميتة اذا دبغت فقال الشافعي
دباغها طهورها فقال اسحق ما الدليل فقال حديث الزهري عن عبيد الله بن عبد الله عن
ابن عباس عن ميمونة ان النبي صلى الله عليه وسلم مر بشاة ميتة فقال هلا انتفعتم
بجلدها فقال اسحق حديث ابن عكيم كتب الينا النبي صلى الله عليه وسلم

قبل موته بشهر لا تنتفعوا من الميتة باهاب ولا عصب فشبه ان يكون ناسخا لحديث ميمونة
لانه قبل موته بشهر فقال الشافعي هذا كتاب وذاك سماع فقال اسحق ان النبي صلى الله
عليه وسلم كتب الى كسرى وقيصر وكان حجة عليهم عند الله فسكت الشافعي
فلما سمع ذلك احمد بن حنبل ذهب الى حديث ابن عكيم وافتى به ورجع اسحق الى حديث
الشافعي فافتى بحديث ميمونة وكان اسحق يحتج على الشافعي ومسئلة دار زيد في
الرجل يستري الجارية الثيب ويطأها ويرى بها العيب ان يردها فحجة ان المخراج
بالضمان قال داود فحملت البعض اسحق وانكاره على الشافعي وانه ذهب عليه هذا
الموضع حدثنا سوار بن اسحق السهمي ثنا ليث بن عباس عن الاعمش قال قال
لي جليس لي بات لو ان رجلا حدثني عنك بحديث اما كنت ان ارويه عنك
اسانيد سعر في الاحاديث
حدثنا يوسف بن مشنط الخ قال سمعت احمد بن المعذل انا الاسعث بن العجلي يقول كتب الي
جماعة من اهل بغداد يسالوني الاجازة فكتبت اليهم
كتابي هذا فافهموه فانه كتابي اليكم والكتاب يقول
وفيه من حال الفقهاء لهم بصر في علمهم وعقول
فان سئلتم فاروه عني فانكم يقولون ما قاله واقول
الا فاحذروا التصحيف فيه فربما تغير معقول له ومنقول
قال القاضي كتب الى بعض وزراء الملوك يسالني اجازة كتاب الفقه لابنه وكتب له الجواب
ووقعت عليه
ما القسم الكريم الجاز انك الله بالتقى والرشاد
وتولاك الاهاية والعز وطول البقاء والاسعاد
ارى عني هذا الجواب فقد هنت ما قد حوا من استفاد
وسلك الحروف هذه فاقامت لك بالسلك وبطالع الاشراد
حافظ منها لسبك المعاني كالناس من النقاد
نظم شعر ونثر قول يروقا نثور الرياض عن العهاد
وكان السطور منه سطور الحقوق نظمن بالحجاد

محفظ ما فيه من علم الآداب وضبط طرق الإسناد ... والحذر اللحن في الرواية والتحريف
وتهاون الكثير في الإنشاد ... والقياس على الجلي وحيدك
الإخبار ونشره على الإفراد

١٢٤

الوصية بالكتب

حدثنا يوسف بن يعقوب نا عفان نا حماد بن
عن أيوب قال قلت لمحمد إن كان أوصى إلي بكتبه أفأحدث بها عنه قال نعم ثم قال لي بعد ذلك
لا أمرك ولا أنهاك حدثنا أحمد بن منيع ويعقوب الدورقي قالا نا يزيد بن هارون
نا الحسن بن حبان البناء وهو من أهل زامهرمز نا حماد بن زيد قال أوصى أبو قلابة وقال ادفعوا
كتبي إلى أيوب وإن كان حيا وإلا فاحرقوها حدثنا محمد بن الوليد الدمشقي نا
مؤمل بن هشام نا إسماعيل عن أيوب قال أوصى إلي أبو قلابة في كتبه فعشرت فجئت بها إلى
وأنفقت بضعة عشر درهما من قال له على لفظ الشهادة

حدثنا أبو القاسم بن أبي الحسن الجوهري نا بشر بن الوليد نا عبد الرحمن بن أبي الزناد عن أبيه
قال شهد عندي أبو سلمة بن عبد الرحمن لأخيه عبد الرحمن بن الحرث أن أبا موسى الأشعري
أخبره أن رسول الله صلى الله عليه وسلم كان في حائط بالمدينة على قف مدلياً رجليه
في البئر وفاق الباب أبو بكر رضي الله عنه فقال النبي صلى الله عليه وسلم ائذن له وبشره
بالجنة الحديث حدثنا عمرو بن عبد الرحمن السلمي نا مسدد عن يحيى
القيسي عن أبي نضرة عن أبي سعيد الخدري قال شهد على رسول الله صلى الله عليه وسلم
أنها عن الجرار أن ينتبذ فيه وعن الزبيب والتمر يخلط بينهما وعن البسر والتمر أن يخلط
بينهما حدثنا محمد بن عمر بن أبي سنة نا صالح بن عبد الله الترمذي نا سفيان بن
عامر عن عبد الله بن طاوس قال شهد علي والدي طاوس أنه قال شهد على جابر بن
عبد الله أنه قال شهد على رسول الله صلى الله عليه وسلم أنه قال أمرت أن أقاتل الناس
حتى يقولوا لا إله إلا الله فإذا قالوها عصموا مني دماءهم وأموالهم إلا بحقها

وحسابهم على الله عز وجل حدثنا السري بن حماد الكوفي نا محمد بن إسرائيل
عن أبي إسحاق نا همام بن محمد العبدي نا أبو همام الحسن العلاف نا أبو عوانة عن أبي إسحاق
عن أبي مسلم الأغر أنه قال شهد على أبي هريرة وأبي سعيد أن رسول الله صلى الله عليه وسلم
قال إن الله عز وجل يمهل حتى إذا ذهب ثلث الليل الأول نزل فقال هل من مستغفر
من مستغفر هل من سائل هل من داع حتى يطلع الفجر حدثنا أبو خليفة نا
أبو كريب نا شعبة عن أبي إسحاق سمع الأغر أبا مسلم أنه شهد على أبي هريرة وأبي سعيد
أنهما شهدا النبي صلى الله عليه وسلم فذكر نحوه حدثنا محمد بن عمر نا أحمد بن يونس
نا زهير بن معاوية عن أبي إسحاق السبيعي عن الأغر أبي مسلم أنه شهد على أبي سعيد وأبي هريرة أنهما شهدا
على رسول الله صلى الله عليه وسلم قال ما جلس قوم يذكرون الله عز وجل إلا حفتهم
الملائكة وغشيتهم الرحمة وذكرهم الله عز وجل عنده حدثنا عبدان
نا عبد الله بن رجاء والنضر بن عبد الله نا الأعلى بن زهير نا حماد عن أبي إسحاق عن أبي المهلب
عن الأغر قال أشهد على أبي هريرة وأبي سعيد أنهما سمعا رسول الله صلى الله عليه وسلم
يقول من قال في يوم صادقا من قلبه عز وجل لا إله إلا الله وحده لا شريك له له الملك
وله الحمد لا إله إلا الله والله أكبر لا إله إلا الله ولا حول ولا قوة إلا بالله العلي
العظيم قال رسول الله صلى الله عليه وسلم من تكلم بهذه الكلمات مرة في مرضه حرمه
الله على النار حدثنا أبي ولوط بن سهيل قالا نا مدرك بن أبي سعيد فقال شهد على أبي سلمة بن
عبد الرحمن قال شهد على يونس بن أبي إسحاق قال شهد على السبيعي قال شهد على عروة بن المغيرة
قال شهد على المغيرة بن شعبة أن رسول الله صلى الله عليه وسلم توضأ ومسح على خفيه
وأبو الحرث القاضي وأنا شهد عليهما حدثنا أبو خليفة نا أبو الوليد
وأبو كريب عن شعبة عن أبي إسحاق قال سمعت عطاء يحدث عن ابن عباس
قال شهد على رسول الله صلى الله عليه وسلم لو قال عطاء شهد على ابن عباس أن النبي صلى
الله عليه وسلم خرج يوم فطر أو أضحى فصلى ركعتين لم يصل قبلهما ولا بعدهما

هذا حديث أعرف له في مسند أنس رواه مسلم

رواه مسلم

حدثنا موسى بن زكريا ثنا أبو هريرة بن مروان ثنا عبد الرؤف ثنا أبو النياح عن حفص
الليثي قال شهدت على عمران بن حصين أن نبي الله صلى الله عليه وسلم نهى عن لبس الحرير وعن الذهب
في الخاتم وعن الحمر بالذهب حدثنا الحسن بن الليث ثنا هشام بن عمار ثنا هشام بن يوسف
عن ابن عباس قال شهد عندي رجال مرضيون منهم عمر وأرضاهم عندي عمر أن رسول الله صلى
الله عليه وسلم قال لا صلاة بعد الصبح حتى تطلع الشمس ولا صلاة بعد العصر حتى تغرب الشمس
حدثنا الحسن بن سهل الأشناني ثنا أبو بكر بن أبي شيبة ثنا ابن فضيل عن عطاء بن السائب
قال شهد عندي رجال من أهل البصرة منهم الحسن أبي الحسن على معقل بن يسار أن النبي
قال أوصى رسول الله صلى الله عليه وسلم أنا أحتجم لثماني عشرة خلت من رمضان وقال الفطر
الحاجم والمحجوم حدثنا أبي ثنا يحيى بن حكيم المقوم ثنا أبو داود ثنا المسعودي
عن جابر عن أبي الضحى عن مسروق عن عبد الله قال الشهد على الصادق المصدوق أبي القاسم
صلى الله عليه وسلم قال نبع الجهل دخلا به ولا يحل الجلابة ٥ لمسلم ٥
حدثنا أبو الوليد يوسف بن هرون بن زياد ثنا أبو عمر ثنا حفص بن غياث قال شهد
على أبي الحسن عن أبيه عن جده عن علي قال قال رسول الله صلى الله عليه وسلم خرجت من
نكاح ولم أخرج من سفاح من لدن آدم إلى أن ولدني أبي وأمي لم يصبني
من سفاح الجاهلية حدثنا أبو حذيفة ثنا أبو كثير عن سعيد عن إسحق
عن الأسود ومسروق قالا شهدنا على عائشة أنها قالت ما من يوم كان يأتي علي النبي صلى
الله عليه وسلم إلا صلى بعد العصر ركعتين ٥
من قال سمعت
حدثنا همام بن يحيى عقبة السلمي ثنا سفيان بن عيينة عن عمرو بن دينار قال سمعت
سعيد جبير يقول سمعت ابن عباس يقول سمعت رسول الله صلى الله عليه وسلم يخطب
يقول أيكم هلك والله حفاة عراة مشاة غرلا حدثنا عبد الله بن أبي
الشوارب الحسن بن أمية الأرطاني ثنا أبو سلمان الداراني قال سمعت خطاب بن

أبي سفيان يقول سمعت طاوسا يقول سمعت ابن عمر يقول قام فينا رسول الله صلى الله عليه وسلم
وما لا يسمعوا التوحيد بدر وصاحبها حدثنا همام ثنا يحيى بن إبراهيم الشامي ثنا الوليد عن
عبد الله بن العلاء قال سمعت الضحاك بن عبد الرحمن بن عرزب يقول سمعت أبا هريرة يقول
سمعت رسول الله صلى الله عليه وسلم يقول أول ما يحاسب به العبد يوم القيامة فيقال له ألم
أصح جسمك وأروك من الماء البارد حدثنا عبد الله بن علي بن مهدي ثنا ابن عثمان
بن سطام ثنا مكي بن إبراهيم البلخي أنبأنا داود بن يزيد قال سمعت عبد الملك بن ميسرة الزراد
قال سمعت النزال بن سبرة الهلالي قال سمعت سوادة بن مالك المذحجي يقول سمعت رسول الله
صلى الله عليه وسلم يقول دخلت العمرة في الحج إلى يوم القيامة حدثنا إبراهيم
ثنا عبد الله بن محمد الزهري ثنا أبو الوليد مسلم قال سمعت الأوزاعي قال سمعت عبد الرحمن القسم
يقول سمعت القسم عن عائشة قالت إذا جاوز الختان الختان وجب الغسل فعلت
أنا ورسول الله صلى الله عليه وسلم فاغتسلنا حدثنا محمد بن الحسن بن علي البزوري
ثنا عمرو بن علي قال سمعت يسير بن المفضل يقول سمعت خالد الحذاء يقول سمعت علي بن الأقمر يقول
من لم يديك الركوع والسجود كما تعتد بالسجود سمعت خراش بن الحسن يقول
سمعت شبرمة الضبي خراش يقول سمعت سلمة بن قيس يقول سمعت سعيد يقول سمعت سلمة
بن كهيل يقول سمعت عباية بن ربعي يقول سمعت عليا يقول في قوله تعالى والأمهات كلمة
التقوى فالزمها لا إله إلا الله حدثنا أبو حذيفة قال سمعت عبد الرحمن بن زكريا
السبع بن مسلم يقول سمعت أنس يقول سمعت حميد يقول سمعت إياس بن معاوية يقول سمعت
رسول الله صلى الله عليه وسلم يقول الولد للفراش والعاهر الحجر ٥ سمعت لي يقول
سمعت يحيى بن حكيم يقول سمعت عبد الوهاب بن عبد المجيد يقول سمعت يحيى بن سعيد
يقول سمعت سعيد بن المسيب ذكر هذه الآية وإذ بوأنا لإبراهيم مكان البيت
قال كان عبد الله بن سلام يقول هذا مسجد حدثنا موسى بن زكريا ثنا سلمة بن شبيب
ثنا سعيد بن زياد ثنا عبد الله بن شريح بن سعد الإسكندراني قال سمعت يحيى بن الأزهر يقول سمعت

ابا علي الجنبي يقول سمعت ابا ريحانة يقول سمعت رسول الله صلى الله عليه وسلم يقول حرمت النار على
عين بكت من خشية الله عز وجل وعلى عين سهرت في سبيل الله

١٢٨

من قال حسابه كان ان لا يحاسب

حدثنا عبدان وحفص بن محمد البخاري قالا نا حدثنا حماد بن الجعد
نا حماد ان محمد بن سيرين حدثه ان ابا هريرة حدثه ان رسول الله صلى الله عليه وسلم قضى في المصراة
اذا اشتراها الرجل فحلبها فهو بالخيار ان شاء امسك وان شاء ردها ومعها صاع
حدثني ابي ان ابا داود حدثهم نا عيسى بن حماد المصري نا الليث عن يزيد بن ابي حبيب
عن عمارة بن غزية ان بكير بن مسمار حدثهما ان عروة وعمرة بنت عبد الرحمن بن سعد حدثاه ان
عائشة حدثتهما ان رسول الله صلى الله عليه وسلم قال اذا زنت الامة فاجلدوها وان زنت
فاجلدوها ثم بيعوها ولو بضفير والضفير الحبل حدثنا عبدان نا يونس بن
عبد الاعلى نا ابن وهب حدثني عمرو بن الحرث ان بكير بن اشج حدثه ان ابا صالح حدثهم عن
عبد الله بن عمر ان رسول الله صلى الله عليه وسلم قال من حلف على يمين وقال ان شاء الله فله
ثنياه حدثني عبد الله بن علي نا علي بن الحسين الدرهمي نا عبد الاعلى عن هشام
مولى عبد الله عن نافع ليس عن ابن عمر ان الحرث بن معاوية الجمحي ان جبير
ابن حية بن نفيل اخبره ان عبد الله بن عمر اخبره ان رسول الله صلى الله عليه وسلم دخل عليه
وبين معصفرين وهو يهنئ لبسته الكعبة وكسوتها حدثنا سعيد بن
يعقوب القاضي نا احمد بن عيسى نا ابن وهب اخبرني عمرو بن الحرث ان سعيد بن ابي هلال حدثه
ان عبد الله بن علي بن السائب حدثه ان حصين بن محصن حدثه ان هرون بن عمرو المزني
حدثه ان خزيمة بن ثابت حدثه انه سمع رسول الله صلى الله عليه وسلم يقول ان الله لا يستحيي
من الحق لا تاتوا النساء في ادبارهن حدثنا سهل بن موسى الرامهرمزي وجعفر
الحسن بن ابي كثير وهما من اهل رامهرمز قالا نا يزيد بن هرون نا سعيد بن عامر بن حميد
قال حدثني عمر النبي نا محمود بن زرارة بن عمر ان سعيد بن عامر بن حميد

بن شمت الجمحي ان اباه وزرارة حدثه ان اباه عمرو بن حدثه ان اباه سعيد بن حدثه ان اباه عاصما
حدثه ان ابا محصن حدثه انه وفد الى النبي صلى الله عليه وسلم فبايعه على الاسلام وصدق عليه
ماله واقطعه النبي صلى الله عليه وسلم مياها عينه بالمروت فيها اشناد جراد ومنها
اصيهبة ومنها الماجرة ومنها الهويني ومنها النماد ومنها السدير وسط له رسول الله
صلى الله عليه وسلم مما اقطعه الا يباع ماؤه ولا يحفر فرعاه فقال زهير بن عاصم

ان الهدي لم تكن اهلا شا بهن خط القلم الا قاشا
من النبي حيث اعطا الناشا ولم يدع للناس ولا البناشا وقال لو تخيله
اعوذ بالله وبالسوي وبالكتاس من النبي من حاذف حل على عادي

وحدثنا بهذا الحديث الحسن بن علي السراج نا ابو خالد الدالاني نا مهدي عن اباه وزرارة حدثه
عن اباه عمرو بن حدثه عن اباه سعيد بن حدثه عن اباه عاصم بن حدثه عن اباه محصن بن حدثه انه وفد
الى النبي صلى الله عليه وسلم فذكر مثله وابدل من الهمزة عينا في جميعه وهي لغة معروفة
وهي التي قال لها عنعنة فسر على وجه الدهر لها قال وفدا فاربهم فهنئ الله عن باتي
بالفتح يريد ان باتي ويشد

وعيناك عيناها وجيدك جيدها وحيدك الا انها عرعاط وبرداها
من قال النباتي فكان عن فكان حدثني ابي وابن وهب قالا نا يحيى بن حكيم
المقوم نا ابو داود نا سعيد قال النباتي حدثني ابي سلمان وعبد الرحمن بن صهيب وعذاب
مولى هرمز سلمان البتي انهم سمعوا انس بن مالك يحدث ان رسول الله صلى الله عليه وسلم
قال من كذب علي متعمدا فليتبوا مقعده من النار حدثنا ابو خليفة نا ابو
الوليد وابو كثير عن شعبة ح وحدثنا عبد الله بن غلاد القطان نا يحيى
كثير نا شعبة قال اخبرني ابو اسحاق نا ابو الاحوص عن عاصم بن ابي النجود عن زر بن حبيش
رجل اذا الخلاء مجمعه ان قال لبيك اني اليك وقد وضعت اصغي اليك وجهت
وجهي اليك والحاف ظهري رهبة ورغبة اليك لا ملجأ ولا منجا منك الا اليك

امنت بكتابك الذي انزلت وبنبيك الذي ارسلت قال ابو خليفة في حديثه فان مات
على الفطرة حدثنا ابي حدثني يحيى بن المتوكل نا ابن ابي عدي انبانا ابو يونس بن عبيد وابن عون
عن محمد عن ابن عمر عن النبي صلى الله عليه وسلم قال صلاة الليل مثنى مثنى فاذا خشيت الصبح
فاوتر بواحدة حدثنا ابو حاتم العتبي نا ابراهيم الطلاف
نا حماد بن زيد عن خالد الحذاء عن ابي قلابة قال انبانا من اقرأه النبي صلى الله عليه وسلم ابو من
اقرأه من اقرأه النبي صلى الله عليه وسلم فنو صيدلا تعذب عذابا احدا ولا توثق وثاقا
احدا حدثنا عبد الله بن محمد بن عبد العزيز نا ابراهيم بن محمد الحلبي نا ابو داود نا شعبة
قال انبانا ابو جمرة قال سمعت ابي يقول سمعت عليا يقول الله قتل عثمان وانا معه قال
ابو جمرة فذكرت ذلك لابن عباس فقال وما يدريك ما اراد اما اراد على
بقوله الله قتل عثمان وقتلني معه حدثنا احمد بن اسحاق الاهوازي ويوسف
بن الشعراني نا ابو زرعة عبد الرحمن بن عمرو الدمشقي نا نعيم بن حماد نا جرير بن عبد الحميد عن حصين
قال كنت عند عطاء فاتاه الاعمش وقال يا ابا محمد انبانا عن جابر قال شهدت
مع رسول الله صلى الله عليه وسلم الحج خالصا قال والنبات فدع وقلت يجيب
اهل العراق عن هذا وقال سمعت ابا هريرة يقول لولا آية في كتاب الله ما حدثت
بشيء ان الذين يكتمون ما انزلنا من البينات والهدى الآية حدثنا ابو بكر بن ابي شيبة نا
عبد الله نا مدلج بن المحبول انبانا شعبة عن سليمان عن عبد الله بن مرة عن مسروق قال
كفى بالرجل علما ان يخشى الله وكفى بالرجل جهلا ان يعجب برأيه
حدثنا حصين بن مخارق بن سنان الواسطي نا محمد بن عبد الله نا ابي عن حصين بن عبد الرحمن
عن عمرو بن مرة قال كان مسجد حضرموت وانا في علقمة بن وائل حتى ازاما حدثته
انه رأى رسول الله صلى الله عليه وسلم يرفع يديه اذا قام واذا قعد قال فحدثت
به ابراهيم فقال ما ادري لعله لم يرتقه رسول الله صلى الله عليه وسلم قط غير تلك المرة

محفوظ هو ولم يحفظ عبد الله واصحابه حدثنا عبد الله بن احمد القطان نا ابو
الوليد نا شعبة عن الاعمش قال انبانا عمير عن عبد الرحمن بن هلال عن جرير ان النبي صلى الله عليه وسلم
قال من يحرم الرفق يحرم الخير حدثنا محمود بن ابي الطيب نا ابو اسحاق علي بن الحسن
قال انبانا ابو معوية عن اسمعيل بن مسلم عن الحسن عن حديث ابي بكرة قال سمعت رسول الله صلى الله
عليه وسلم يقول اذا التقى المسلمان بسيفيهما حدثنا الشاجي نا احمد بن عبدة نا
سفين قال انبانا حكيم بن جبير ومحمد بن عبد الرحمن عن موسى بن طلحة عن ابن الجوتكية عن ابي
ذر ان رسول الله صلى الله عليه وسلم امر رجلا نصام ثلاث عشرة واربع عشرة وخمس عشرة
من قال بكل حديثنا فقدم الاسم
حدثنا ابو خليفة نا ابو الوليد وابن كثير قالا نا شعبة قال واخبرني عبد الله بن
عون انه سمع ابن عمر يحدث عن النبي صلى الله عليه وسلم قال لا ترجعوا بعدي كفارا يضرب
بعضكم رقاب بعض حدثنا ابو خليفة نا ابو الوليد والجوني عن شعبة قال
عبد الله بن دينار اخبرني قال سمعت ابن عمر يقول كنا اذا بايعنا رسول الله صلى الله عليه وسلم
على السمع والطاعة فيما استطعنا حدثنا ابي نا ابو داود نا يحيى بن معين
نا عبد الله بن رجاء قال ابن خثيم حدثني ابو الزبير عن جابر قال قال رسول الله صلى الله عليه وسلم
يدر المخابرة وليبوذن لحوم من الدور وله حدثنا عبد الله بن محمد بن شيبة
نا عمر بن علي قال حدثني ابي عن زياد بن علاقة عن اسامة بن شريك قال قال رسول الله صلى الله
عليه وسلم من اتى واتي جميع يريد ان يفرق جماعتهم فاضربوا عنقه
حدثنا هشام بن زكريا الصيني نا ابو موسى نا سالم بن نوح قال حدثنا ابو عوانة
عن قتادة عن انس ان رسول الله صلى الله عليه وسلم دخل على رجل يعوده فاذا هو كانه
هامة فقال له هل سألت ربك من شيء قال نعم قلت اللهم ما كنت معاقبي في الآخرة فعجله
لي في الدنيا فقال سبحان الله لا قلت اللهم اتنا في الدنيا حسنة وفي الآخرة حسنة

قال وقال الرجل فعرفني حدثنا عبد الله بن علي بن مهدي نا إبراهيم بن بسطام نا أمية بن خالد
قال سمعت شعبة عن أبي إسحاق عن رجل عنده عن أبيه قال قلت يا رسول الله إن الله تعالى يحب الجمال
قال الحمد لله الذي نصر عبده وأعز دينه حدثنا هناد نا العباس العنبري
نا عبد الله بن داود قال ابن أبي لهيعة عن عبد الله بن حبشي قال سمعت وهبا يقول إن لهذا العلم حياة
كحياة الماء فإذا أنا لم أطعم المرء حدثنا هناد نا يحيى بن إبراهيم الشامي نا محمد بن
سعد قال علي بن أبي جملة نا قال ولد لي غلام فأولمت عليه ودعوت أبا قلابة فسقيته
كلما ذهبت ثلثاه وبقي ثلثه فشرب حدثنا موسى بن زكريا نا عمرو بن الحصين
نا ابن علية قال حصيف عن مجاهد عن ابن عباس قال قال رسول الله صلى الله عليه وسلم
نعم الهدية المرأة المغزل من قال لي فلان أخبرني فلان
حدثنا أحمد بن يحيى الحلواني نا عبد الله بن حماد نا عبد الرحمن بن أبي الرجال عن أبيه عن
موسى بن طلحة بن عبيد الله قال قال لي يا بني الأعور أخبرني أنس بن مالك عن النبي صلى الله
عليه وسلم قال إن أول هذه الأمة نجيء يوم القيامة إذا قالت صدقت وإذا حكمت عدلت
وإذا استرحمت رحمت حدثنا سلمة بن شبيب نا حماد بن منصور الجواز نا سفين
قال قال أبو بردة عن الشعبي عن وهب بن خنبش أن النبي صلى الله عليه وسلم قال
قرة عين تعدل الجنة من قال سمعت فلانا يذكر عن فلان
حدثنا عبد الله بن أبي الشعثاء نا إبراهيم بن عبد الله بن خالد القنبي نا حماد بن
قال سمعت عيسى بن ميمون يحدث قال سمعت أبا الزبير يذكر عن جابر بن عبد الله أن النبي صلى الله عليه
وسلم كان يعلمهم هذا الكلام كما يعلم السورة من القرآن
اللهم إني أعوذ بك من عذاب جهنم ومن عذاب القبر ومن فتنة المسيح الدجال ومن فتنة المحيا
ومن فتنة الممات من قال لي إن أخبرك فلان

حدثنا أحمد بن إسحاق الأهوازي الجواليقي نا عبد الله بن محمد الصنعاني نا أبو سلمة بن القاسم
نا محمد بن إسماعيل بن مسلم قال سألت يوسف بن الماجشون عن رجل قال لك بلوك أن جابر

عبد الله حدثه أن رسول الله صلى الله عليه وسلم قال لا يوضع التواضع إلا لله عز وجل ومن تواضع له
قال نعم حدثنا مهدي بن محمد الموصلي نا أحمد بن الخليل المؤذن نا أبي قال قلت لأحمد
حنبل أكتب عن سيار عن جعفر عن أنس عن النبي صلى الله عليه وسلم يعني عن
الأمين قبل أن يعطى عن العلماء قال نعم حدثنا أحمد بن إسحاق نا يعقوب بن سفيان
قال قلت لبشر بن عبد الله الزبيدي الحميري نفيه بن الوليد عن خالد بن معدان المهدي
عن أبي الأسود المالكي عن أبيه عن جده قال قال رسول الله صلى الله عليه وسلم ما عدل
والد بولد في عيبة أبيه قال نعم حدثنا موسى بن هرون قال قلت لأبي نعيم أحدثكم
عبد الله بن عمرو الرقي عن ابن عقيل عن أبي سلمة عن علي بن الحسين قال أحدثني أبو رافع
مولى رسول الله صلى الله عليه وسلم أن الحسن بن علي حين ولد قال رسول الله صلى الله عليه وسلم
أحلقي رأسه ثم تصدقي بوزنه من الورق في سبيل الله على الأوفاض وأن الحسين وضعته
كذلك وقال أبو نعيم نعم من قال أخبرني فلان فيه فلان
حدثنا عبد الله بن أبي الجريش نا وكيع بن عطاء بن أبي ميمونة عن عطاء بن أبي ميمونة
عن ابن سيرين قال سمعت النبي صلى الله عليه وسلم يقول إن أعسر قوما من قريش لا يقومون
عداوة من عاداهم قالت فأخذ عمر بن الخطاب وأبي بن كعب فأتوا الحديث لي كما
سمعت حدثنا عبد الله نا أبو بكر نا وكيع عن سفين عن يزيد بن أبي خالد
الدالاني عن إبراهيم السكسكي عن ابن أبي أوفى قال جاء رجل إلى النبي صلى الله عليه وسلم
وقال يا رسول الله إني لا أستطيع أن آخذ من القرآن شيئا فعلمني ما يجزيني قال قل سبحان
الله والحمد لله ولا إله إلا الله والله أكبر ولا حول ولا قوة إلا بالله قال سفين قال سمعت
سعيد بن الحسن من إبراهيم السكسكي عن ابن أبي أوفى عن النبي صلى الله عليه وسلم
وسمعته عنه حدثنا علي بن الحسن الهسنجاني نا يحيى بن أيوب نا أبو سلمة الغنوي
حدثني أبو عبد الله التيمي حدثني أبو قتيبة بن حنبل قال قلت لطلحة لا تلبس الحلة

قال ما أنا بقاضٍ ولا سلطان حدثنا الحسين بن شاهان ثنا سهل بن إبراهيم الجارودي
ثنا محمد بن البخاري وبين في هذا الحديث أبي قال وأنا في كتابه عن عبد الأعلى عن معاذ
قال قال رسول الله صلى الله عليه وسلم من أصابه مصيبة فخوف جبيا وهو حرق دينه
حدثني أبي ثنا أبو داود ثنا وهب الأنصاري قال سمعت هذا الحديث من سفيان بن عيينة
وهو ابن عليه قال صفين سمعت عند الزهري وبينه في بعضه معمر عن عبد الله بن عبد الله عن
ابن عباس قال كنت أقرئ رجالا من المهاجرين فيهم عمر وذكر حديث السقيفة
حدثنا الربيع بن العباس الدوري ثنا يحيى بن معين قال أحمد بن الفضل سمعت عفان قال سمعت
وعاصم الأحول قال أفرق هذه من هذه حتى قدم بها البصري فجعلهما في جانب ستم فخذوها
وإن شئتم فاتركوها قال أحمد بن حنبل حدثنا الأعمش وكنا نرى معها قال إن شئتم
فخذوها وإن شئتم فلا تأخذوها وكان إذا حدث عن الأعمش قال حدثوا هذا
الدباغ الخشوني حدثنا أحمد بن إسحاق السهمي العدل ثنا إبراهيم بن سعد الجوهري
ثنا ابن عيينة عن الزهري عن عروة عن عائشة قال الزهري حدثه لنا ابن أبي إسحاق
أن أبا أيوب نزل من الفرات أقرا من قال وحدث في كتاب فلان
حدثنا همام بن أبي الصديق ثنا أبو محمد بن الحسن العلاف ثنا نابل بن نجيح حدثني حاجب
حبيب عن أبي سعيد قال أمامات بن مسلمة الأنصاري حدثنا في رواية سيفه ثنا أبا
بسم الله الرحمن الرحيم سمعت النبي صلى الله عليه وسلم يقول إن أربعكم في بقيه
دهركم نفحات ومعروضات لعل دعوة أن توافق رحمة يسعد بها صاحبها
سعادة لا تخسر بعدها أبدا الحديث أبي أن أبا داود حدثهم حدثني ابن السرح
قال وحدث في كتاب جدي عن عقيل عن ابن شهاب أخبره عن عبد الملك بن
سعد عن عبد الرحمن بن هشام عن أبيه قال رسول الله صلى الله عليه وسلم
قال الملك عليك وأشار إلى لسانه حدثنا الفريابي ثنا سعيد بن عمرو
محمد قال وحدث في كتاب أبي خطه عن سالم أبي النضر عن مطر عن

نابل بن نجيح بياض منه

عطاء عن جابر قال قال رسول الله صلى الله عليه وسلم أمطر الحاجة والحوائج حدثنا أحمد بن عثمان
بن حفص بن عمار قال وجدت في كتاب جدي حفص بن عمار عن شعبة حدثني أبي بابت
عن أبي العباس عن عبد الله بن عمرو عن رسول الله صلى الله عليه وسلم أربع كلمات لو وزنت بكذا
لرجحت سبحان الله عدد خلقه سبحان الله فنهاه من ذاته سبحان الله زنة عرشه سبحان الله
مداد كلماته حدثنا العباس بن أحمد بن خشاش ويعرف بالشاهد ثنا سلمة بن
الخباب ثنا بقية حدثني نصر بن القمد عن أبي عابد قال وحدثنا في أسنده عن معاذ بن جبل
أن النبي صلى الله عليه وسلم نهى أن يدخل على المغيبات حدثنا أحمد بن عمرو بن أبي
حفص قال وجدت في كتاب أبي قال أخبرنا سعيد بن سليمان عن أبي أسامة عن الحرث عن
علي قال قال رسول الله صلى الله عليه وسلم إن الله تعالى يبغض بلغة الفصاحة الظلوم والشيخ
الجهول والعائل المزهو المختال حدثنا سليمان بن أيوب الحمال ثنا إبراهيم بن عرعرة
بن البرند ثنا معاذ بن هشام قال وحدثني في كتاب أبي عن قتادة عن أبي حسان عن ابن
عباس قال كان النبي صلى الله عليه وسلم يرود الملك كل ليلة من ليالي الفاتحة
من قال وقرأ في كتاب فلان بخطه عن فلان وأخبرني فلان بخطه
فلان حدثنا أحمد بن علي بن كامل ثنا إسماعيل بن عبد الكريم قال قرأت في كتاب
أبي عبد الرحمن وأخبرني مسلمة بخطه أبو عبد الله عن نابل بن أبي الشعثاء عن عمرو بن مرة عن
عبد الله بن الجزء حدثني جميل النجراني قال سمعت حديث عبد الله قال سمعت رسول الله صلى الله عليه وسلم
قبل موته بخمس وهو يقول كان لي فيكم إخوان وأصدقاء وأبي أبرأ إلى كل ذي رحم منه
ولو كنت متخذا خليلا لاتخذت أبا بكر خليلا ولكن الله تعالى اتخذني خليلا كما اتخذ إبراهيم خليلا
الحديث الثالث
والحمد لله رب العالمين وصلى الله على رسوله محمد النبي الأمي وعلى آله وصحبه وسلم تسليما كثيرا

سماع الجميع على الإمام الفقيه العالم الزاهد الحافظ شيخ الإسلام
فخر الأمة أبي طاهر أحمد بن محمد بن أحمد السلفي
الأصبهاني رضي الله عنه بقراءة صاحبه الشيخ الفقيه الحافظ أبي محمد
عبد العزيز بن عبد الواحد بن أحمد المقدسي وأبو الحسن علي بن إسماعيل الطوسي
النحوي وعلي بن المفضل بن علي بن فرج المقدسي وأبو الحسن علي بن واصل بن عبد الله الصوفي
الشامي وأبو العلا الحسن بن علي بن القسم الدارمي وأبو العلا بن علي
الهمذاني وعبد العزيز بن عبد الواحد بن أبي الدليسي وهذا خطه وذلك
في يوم الاثنين ولعشر مضين من شوال سنة ست وخمسين وخمسمائة
حامدا لله تعالى ومصليا على محمد صلى الله عليه وسلم وسلم تسليما

وسمع أجزاء الفتوى المنتشرة الكبيرة الشيخ الفقيه أبو الحسن الواحد ابنتها
الشيخ الجليل جد أبيه سماعا الإمام الفقيه العالم الزاهد الحافظ شيخ الإسلام جمال الدين
وصحبه الإمام الزاهد الأوحد عبد العزيز بن عبد الواحد بن سليمان المقدسي الحنبلي أثابهما الله
وجميع المسلمين على الإسلام وسلم تسليما وحسبنا الله ونعم الوكيل

نقلت سماعا جميع هذا الجزء على الشيخ الإمام العالم الفاضل محدث الشام بقية الدين أبي محمد عبد الغني
بن عبد الواحد بن سرور المقدسي أعلى الله درجته بقراءة ولده أبي عبد الله محمد
الصوفي بشيوخ الموصلي المصري وذلك بمصر بدار الحديث وعدد من حضر في المجلس
الأول وبالثاني وجماعة يدمنون جمع فأسمعوا كله عبد الرحمن بن محمد الحلبي بالإذن الصحيح
المعروف بالحكم الأصبهاني حامدا لله ومصليا على نبيه محمد وآله وسلم

سمعه وما عليه
عبد القادر بن محمد المعمر والده

الجزء الثاني من كتاب المحدث الفاضل من الراوي والواعي
تأليف القاضي أبي الحسن علي بن عبد الله بن حماد الرامهرمزي
رواية القاضي أبي عبد الله أحمد بن إسحاق بن البهلول عنه
وعنه أبو الحسن علي بن أحمد بن علي الفالاموذي
أخبرنا به الإمام الحافظ شيخ الإسلام أبو طاهر أحمد بن محمد السلفي بروايته
عن أبي الحسن الطيالسي عن الحافظ أبي العلاء الصرفي عنه
سماع لعبد الغني بن عبد الواحد بن علي بن سرور المقدسي رحمه الله الدارمي على الشيخ

سمع هذا الجزء على أبي عبد الله محمد بن محمد بن أحمد بن الحسن
وعمر بن محمد بن محمد المعروف بابن الموصلي الأشاطبي ابن الشيخ عمر بن محمد
عباس وسمعه ابنه محمد بن عبد الله بن أحمد المحب والحمد لله

سمع جميع هذا الكتاب وهو سبعة أجزاء على الشيخ الجليل العدل المسند شرف الدين أبي الفتح عبد الرحيم
بن عباس القرشي سماعه جميعه من أبي رواح مسماه من المسلسل بمسرا. كاتبه [illegible] بن عبد الله المعروف
بابن النصر أعانه الله عنه أبو فارس عبد العزيز بن [illegible] بن عبد العزيز بن محمد الصنهاجي الأسني
وسهل الدين أبو [illegible] بن عبد الله الواهدي وجمال الدين إبراهيم بن [illegible] الدين عبد الله بن
أبي الفتح نصر الله بن إسماعيل ابن النحاس الأنصاري وجمع ذلك في يوم الأحد العشرين من [illegible] سنة
سبع عشر وستمائة بقراءة [illegible] بن [illegible] بدمشق وأجاز لنا ما فيه [illegible] بشرطه وسمعوا عليه بالمواء
والمانع [illegible] الدين سماعه من أبي رواح مسماه من المسلسل بمسرا المعروف بالإمام رب العالمين

نصه وتحمده من جلالوات وذاد عالن

بسم الله الرحمن الرحيم ولا حول ولا قوة الا بالله العلي العظيم

اجازنا الشيخ الامام الحافظ ابو طاهر احمد بن محمد بن سلفة الاصبهاني بمكة لاسكندرية
قال ابو الحسين المبارك بن عبد الله ابو احمد قال ابو الحسين علي بن احمد بن علي الفارسي بقراءته عليه قال
القاضي ابو عبد الله احمد بن اسحق بن حمزة بن الدهاء بدمشق قال القاضي ابو الحسن عبد الله بن خالد
الدلاء هو موسى بن الحصري قال اقرأت في كتاب الوليد بن حماد بن عبد الله بن الحسن الاحمسي عن
عبد الله بن جعفر عن مسعر عن عطية عن ابي سعيد قال قال رسول الله صلى الله عليه وسلم
لا تصلوا احدكم جنب في المسجد عوذي وعن علي هـ حدثنا الحسن بن احمد الحشمي
ثنا حسين بن صابر ثنا زياد بن الخراج عن ابراهيم بن طهمان عن عطاء بن ابي رباح قال
قرأت في كتاب ابن حزم الذي كتبه رسول الله صلى الله عليه وسلم ان المضمضة والاستنشاق
من الوضوء لانهما من الوجه فلا ما قال حدثنا فلان

حدثنا عبد الله بن عمر بن ابي ميسرة ثنا حفص عن معبد قال ذكر وشباك لابراهيم
فقال اتنا علقمة بن قيس فحدثنا عن عبد الله قال لعن رسول الله صلى الله عليه وسلم اكل
الربا وموكله وكاتبه وشاهديه وقال لهما سواء ما سمعنا

من قال حدثنا فلانا وقال الحلبي فلان

حدثنا حسين بن المصري ثنا سعيد بن سعيد الاسكندراني قال حدثنا مالك بن انس
سنة اثنين وسبعين ومائة وسئل عن غسل الجمعة فقال الحلبي هو واجب سليم عن عطاء بن
يسار عن ابي سعيد الخدري ان رسول الله صلى الله عليه وسلم قال غسل يوم الجمعة واجب
على كل محتلم حدثنا جعفر بن داود القطان ثنا ابو عبد الله المكتب من قال ابي سعيد
دعلي قال حدثنا ابو كلال الاشعري وسئل عن جلد الربا وقال الحلبي طلحة بن عمرو عن عطاء
ابن عمر قال قال رسول الله صلى الله عليه وسلم الحجر من الجنة والسفيه نجاه والليل
الفطرة والتمر رزق والجمار تجد ومن رآني في المنام فقد رآني فان الشيطان لا يتمثل

من قال ذكر لنا فلان عن فلان

حدثنا المعافى بن محمد الجندي ثنا علي بن زياد اليحمدي ثنا ابو قرة قال ذكر لنا
موسى بن عقبة عن نافع عن ابن عمر ان النبي صلى الله عليه وسلم وجد في سخن عنده ثلاثة دراهم
حدثنا عبد الله بن احمد بن معدان ثنا محفوظ بن نجدة ثنا الحجاج بن ارطاة ثنا وكيع عن
سفيان قال ذكر خالد الحذاء عن ابي قلابة عن انس ان النبي صلى الله عليه وسلم قال
لكل امة امين وامين هذه الامة ابو عبيدة حدثنا موسى بن هرون ثنا حبيب
بن مهران الجمال قال ذكره الوليد عن الاوزاعي عن يحيى عن ابي سلمة عن ابي هريرة ان
النبي صلى الله عليه وسلم ذبح عن عمر عن نسائه بقرة بينهن قال موسى وان حبيب بن مهران
حدثك الوليد عن الاوزاعي بهذا الحديث قال نعم

من قال زعم لنا فلان عن فلان

حدثنا عبد الله بن محمد
ثنا عبد الله بن عبادة الواسطي ثنا يعقوب الزهري قال زعم ابراهيم بن سعد عن صالح بن عبد الرحمن
بن المنهال عن عائشة ابنة سعد قالت مر معاوية على سعد بن ابي وقاص في طريق مكة
فوقف عليه بعد الصبح وسلم عليه فلم يرد عليه السلام فانصرف معاوية فقال الاهل
الشام هل يدرون من هذا قالوا هذا سعد صاحب رسول الله صلى الله عليه وسلم لا تكلمه
حتى تطلع الشمس وقال فما كان ذلك ولكني كرهت ان اسلم عليه
حدثنا عبد الله بن احمد بن معدان ثنا عمر بن عالب الاطاكي ثنا حجاج قال قال ابن جريج
زعم موسى بن عقبة عن نافع عن ابن عمر انه رأى رسول الله صلى الله عليه وسلم يوتر راكبا
حدثنا عبد الله بن سليمان بن الاشعث ثنا عمرو بن زرارة الدمشقي ثنا الوليد حدثني ابن لهيعة
اخبرني جعفر بن ربيعة عن عروة بن الاشج قال ابن عون بن عبد الله بن عتبة حدثني ابي السهد عن
عياش واخذ سبي وزعم ان عمر بن الخطاب اخذ سبيه وزعم ان رسول الله صلى الله عليه وسلم
احدثه فعلمه الحمد لله الصلوات الطيبات المباركات لله هـ

شبكة الألوكة
www.alukah.net

من قال حدثني فلان وردّد ذلك إلى فلان

حدثنا أبو حاتم الصدقة ثنا يحيى بن
عقبة السلمي ثنا حماد بن زيد عن واصل مولى ابن عيينة عن يحيى بن يعمر ورد ذلك إلى أبي حرب
قال سمعت ابن أدم يقول كل سلامي منه صدقة ورفعه الأذى عن الطريق صدقة حدثنا أبو
داود ثنا سعيد بن عمرو الحضرمي ثنا بقية ثنا ابن ثوبان قال سمعت أبي يؤدي إلى مكحول أن الحسين
بن نمير أن رجالا سألوا النواس بن سمعان ما البر فإنا سمعت لنا من رسول الله صلى الله عليه وسلم
قال سمعت رسول الله صلى الله عليه وسلم يقول من مات وهو لا يشرك بالله شيئا فدخلت
معه من له أن يسأل عن ذلك

حدثنا الحسن بن المثنى ثنا أبي ثنا ابن عون عن محمد
عن ابن عبد الرحمن بن بشر الأنصاري قال فرد الحديث حتى رده إلى أبي سعيد الخدري
قال ذكر العزل عند النبي صلى الله عليه وسلم فقال وما ذاكم قالوا الرجل يكون
له المرأة ترضع فيصيب منها ويكره أن تحمل منه فقال ما عليكم ألا تفعلوا ذاك
فإنما هو القدر قال ابن عون فذكرته للحسن فقال والله لكأن
هذا زجر من قال لي فلان على ما دل عليه فلان

حدثنا محمد بن أبي شيبة ثنا أبي قال حدثني في كتاب ابن لهيعة ثنا عبد الحميد
جعفر قال لقيت عمرو بن دينار فقال إلا أدلك على ما نبئت جعفر على من دلني عليه عامر بن
سعد بن أبي وقاص ودله عليه أبو هريرة ودل أبا هريرة عليه رسول الله صلى الله عليه وسلم
قلت بلى قال لا حول ولا قوة إلا بالله فإنها من كنوز الجنة

من قال سألت فلانا فأحالني بحديث إلى فلان

حدثنا الحسن بن علي وأبو الأزهر قالا ثنا أبو النضر الذي يقال له السراج ثنا عبد الرحمن بن
ثابت بن الفرج ثنا سعيد بن عبد الله ثنا عبد الله بن نعيم بن عبد الله بن
جده قال قال رسول الله صلى الله عليه وسلم لأسواري أهل فارس

من قال أرسلت إلى فلان فحدثني رسولي

حدثنا الفضل بن الحباب الجمحي
ثنا علي بن زياد الأبلي ثنا أبو قرة قال قلت لابن جريج قال أرسلت إلى ابن عجلان فحدثني

بما لما وأنا رجل مذاء فإذا أردت منه شيئا اغتسلت منه قال لا تغتسل منه ولكن اغسل الأنثيين
فإن رأيت منه شيئا فلا تعد أن تغسل ذكرك ولا تغتسل الأنثيين يعني المني

من قال حدثني كما حدثك عن فلان

حدثنا ابن زهير ثنا عمرو بن علي ثنا أبو عاصم ثنا مأمون بن أبان الحنفي عن ثابت قال قال لي
أنس حدثني فإني أحدثه عن رسول الله صلى الله عليه وسلم وأحدثه رسول الله صلى الله عليه وسلم
عن الله عز وجل ولم يأخذه عن أن تمضي صلى أربع ركعات سلم

من قال حدثني فلان إن كان أحلفه أن فلانا حدثه

حدثنا محمد بن إبراهيم بن أبي سويد الأطرابلسي ثنا عبد الله بن سعيد بن أبي مريم المصري ثنا عمرو بن أبي سلمة
عن حفص بن ميسرة عن عطاء بن أبي مروان حدثني أبي أن كعبا حلف له بالذي فلق البحر لموسى
أن صهيبا حدثه أن رسول الله صلى الله عليه وسلم لم يزد فيه إذا دخولها إلا قال حين يراها
اللهم رب السماوات السبع وما أظللن ورب الأرضين السبع وما أقللن ورب الرياح
وما أذرين أسألك خير هذه القرية وخير أهلها ونعوذ بك من شرها وشر أهلها
وشر ما فيها

حدثنا الحسن بن عثمان ثنا محمد بن حفص السبائي ثنا سليمان بن داود
ثنا أبو بكر بن عياش ثنا والله أبو سعد سعد بن المنذر بن أبي بن عبد الرحمن بن أبي بن عبد الله
بن عوف قال كان النبي صلى الله عليه وسلم إذا صلى على الجنازة قال اللهم اغفر لحينا
وميتنا وشاهدنا وغائبنا وذكرنا وأنثانا وصغيرنا وكبيرنا

من قال حدثني عيّ فيهم فلان

حدثنا عبد الله بن أحمد الفزاري
ثنا ليث بن الفرج ثنا سعيد بن عبد الله ثنا عيّ فيهم نعيم بن عبد الله عن سعيد بن عبد الله عن
جده قال قال رسول الله صلى الله عليه وسلم لأسواري أهل فارس

من قال أرسلت إلى فلان فحدثني رسولي

حدثنا الفضل بن الحباب الجمحي
ثنا علي بن زياد الأبلي ثنا أبو قرة قال قلت لابن جريج قال أرسلت إلى ابن عجلان فحدثني

بما أنت حي أم ميت وهي رواية من رواية علي بن زياد الأبلي وأبي قرة عن ابن جريج

نسوي عن يعقوب بن عبد الله بن الأشج عن أبي نجيح عن النبي صلى الله عليه وسلم أنه نهى عن الشم
والنوشق والوشق الفلج فيه من قال الحب حدثنا رفع الى فلان

حدثنا ابن معاذ ثنا محفوظ بن لمزة الأنطاكي ثنا حجاج قال قال ابن جريج حدثني حدثنا
رفع الى عاصم بن ضمرة عن علي أن النبي صلى الله عليه وسلم قال من حدثنا عنه حديثا

من بلغه حديث فكان عن نفسه

حدثنا الجرمي ثنا بشر بن الوليد ثنا محمد بن طلحة ثنا روح عن نفسه أبي حمزة عن أبي إسحاق
عن عمرو عن عبد الله بن مسعود أنه قال إن هذا اللسان والدرهم أهلكا من قبلكم وهما
مهلكاكم حدثنا جعفر بن محمد الفريابي حدثني سهل الزاهد والمراقبة
ثنا عفان ثنا حماد بن سلمة عن علي بن زيد عن أنس بن مالك قال قال أنس وحدثني أبي عن النبي
صلى الله عليه وسلم أنه نهى أن يلبس الخاتم فيجعل فصه من غير حديث أحمد بن هشام
الطوانيني ثنا محمد بن حرب النشائي ثنا عاصم بن علي ثنا أبي عن حسن بن عبد الرحمن قال قال لي منصور
بن المعتمر حدثني أنت يا حسن عن عبد الله بن أبي أوفى عن أبيه أن رسول الله صلى الله عليه وسلم
وأصحابه طافوا بالبيت وعمرتهم طوافا واحدا حدثنا أبو أحمد بن وصاف ثنا
أبو الفضل بن غزية ثنا الحسين بن علي الجعفي وأبي نعيم بن حماد ثنا عبد العزيز بن محمد عن سهيل
بن أبي صالح عن سهل بن أبي صالح عن أبيه عن أبي هريرة عن النبي صلى الله عليه وسلم أنه
قضى باليمين مع الشاهد قال سهيل ذلك رأيت سهيلا هيابا للحديث فلم يحفظه وكان
يرويه بعد ذلك سهيل عني عن رجل عن أبي هريرة عن النبي صلى الله عليه وسلم

باب القول في الخلاف والبغاء

حدثنا أبو حفص الوراق في مجلس عبد الله بن العباس الأزرق ثنا فؤاد بن أبي
قال سمعت سعيد بن أبي كلثوم يقول كل حديث ليس فيه ثناء فهو خداج وباطل حدثنا عبد الله بن
أحمد بن عبد الله عن سلمة بن شبيب قال سمعت أبي يقول سمعت عبد الله بن أبي قلابة
يقول سمعت عبد الله بن عبد الرزاق يقول سمعت سفيان يقول سمعت الحسن

لم يسمع عائشة إنما أدركها وهو صغير

حدثنا أحمد بن واصل الحماني قال سمعت الشافعي قال سمعت الشعبي يقول كان السلف إذا سئل عن
مسألة يقول حدثنا بها قال أبو بكر كان عبد الله بن واصل الفاضي الفقيه أجل العلماء تصانيف في هذا
فمنها من يقول كذا ومنها من يقول كذا ومنها من يجمع بين اللفظين يرد بهما في رواية من المتقدمين
ممن كان يقول كذا ولا فرق عروة بن الزبير وهشام بن عروة وابن جريج وابن أخي ابن
المبارك ويوسف بن يعقوب وأبو عاصم وعبد الرزاق وروح بن عبادة في عدد وهما عبد الرحمن
الكوفة شيوخ وخرج هذا الكلام وله في قصة الحشاش حين هجم الوادي وقال عبر
حديث أخبرني جبريل عليه السلام وقال علي عليه السلام كنت إذا سمعت من رسول الله صلى الله
عليه وسلم حديثا نفعني الله بما شاء منه فإذا حدثني عنه أستحلفته وحدثني أبو بكر وصدق
أبو بكر وقال ابن مسعود في الحديث الصادق المصدوق حدثنا رسول الله صلى الله عليه وسلم
حدثنا محمد بن يحيى المروزي ثنا أبو معمر إسماعيل بن إبراهيم ثنا إسماعيل بن جعفر عن مالك
بن أنس عن عبد الرحمن بن عبد الله بن عبد الرحمن بن أبي صعصعة عن أنس عن أبي سعيد الخدري
قال أخبرني أخي قتادة بن النعمان عن النبي صلى الله عليه وسلم في قل هو الله أحد إنها تعدل ثلث
القرآن وقد يفرق من حديث أخبرنا أبي ثنا أحمد بن زيد ثنا محمد بن مكرم ثنا أبو
قتادة ثنا

لا تصلوا خلفهم قال وإذا حلف الرجل لغيره بكذا وكذا أو لابنه له فأخبره بذلك
بكتاب أو أرسل إليه رسولا وقال إن كان الذي حلفك بكذا وكذا فكذا وكذا فقد بر وكان
هذا جائزا وحكى الطحاوي في رجل حلف لغيره فلانا بكذا وكذا أو بما أسر إليه فلانا وما
بذلك برئيه أو قال قد أحلفك بكذا كأنه ذهب به وقف عليه أنه لا يحنث حتى يخبر
بكتاب أو برسالة إلا أن يؤمر الآمر له فيكون على ما نوى والإشارة مثل الخبر

حدثنا أحمد بن سعيد ثنا الأسود بن سالم قال أخبرني محمد بن عبد الله قال لما قال الكثير
في محمد بن علي الحنفية هو المهدي خبرناه كعب عن الأحبار في الجفر المتوالي
قيل الكثير ليس كعب الأحبار فقال لا قيل فلم قلت أخبرناه كعب قال ألوهم

حدثنا علي بن الحسين القاضي ثنا أحمد بن سعيد الواسطي ثنا هشيم ووكيع وعلي وهم
ثنا عبيد وحصين عياش وبريد بن هرون وأبو أسامة كلهم عن الثوري وقال بعضهم عن
ثنا أسد بن الفرات عن فضيل بن عياض عن جرير حدثنا الوليد بن مسلم
ثنا أبو حفص قال سمعت شيخا يقول عن سمع من الشيخ الحديث فلا يأتي أن يقول ثنا وحدثني وأنا وأخبرني

حدثنا ابن منيع ثنا أحمد بن إبراهيم ثنا أبو داود قال قال شعبة كنا نطرأ إلى فم قتادة
إذا حدث وكان إذا حدث بما لم يسمع قال حدثنا سليمان بن قتادة وحدثنا أبو قلابة
وإذا حدث بما سمع قال سعيد بن المسيب وثنا أنس وثنا الحسن وثنا مطرف

حدثنا ابن منيع ثنا علي بن شيبان ثنا عباد قال قال لنا همام كل شيء أقول قال أنا أنا فاعلم
سمعت من قتادة

القول في تعليم اللحن ما صلح الخطأ

حدثنا الحسن بن أبي يزيد ثنا الحسن بن معاذ العقدي ثنا أبو معاذ مولى لقريش
ثنا سويد عن جابر عن الشعبي قال الإمام أن يقوم اللحن والخطأ

حدثنا أحمد بن محمد بن حمويه ثنا نوح بن حبيب الدمشقي ثنا الوليد بن مسلم
قال سمعت الأوزاعي يقول أعربوا الحديث فإن القوم كانوا عربا قال أبو زرعة وحدثني هشام
ثنا الوليد قال سمعت الأوزاعي يقول لا بأس بإصلاح اللحن في الحديث

حدثنا أبو هشام بن محمد بن عبد الملك ثنا عمر بن شبة قال قال لي عفان قال لنا همام ما سمعتم
من حبيب فقاده فاعربوه فإن قتادة كان لا يلحن قال لنا عفان قال لنا همام سلمه من لحن
في حديثي وليس يحدثني عني حدثني شيخ من أهل خراسان قدم بغداد جاء عن الحسن
بن علي الحلواني قال ما وجدتم في كتابي عن عفان لحنا فعربوه وإن عفان كان لا يلحن
وقال لنا عفان قتادة وجدتم في كتابي عن همام سلمه لحنا فعربوه وإن همام كان لا يلحن
وقال حماد ما وجدتم في كتابي عن فلان لحنا فعربوه فإن قتادة كان لا يلحن

حدثنا عبد الله بن علي ثنا أبو سعيد الأشج قال سمعت ابن إدريس قال أوصى إلي داود
الطائي بلحن في حرف واحد وأخبرت به الصمد بن معن فماه إليه وقال فإذا عدلت إلى الحديث
هذا الحرف حدثنا الحسن بن علي السراج ثنا عثمان بن عمر الضبي ثنا محمد بن سهيل
الباهلي ثنا حماد بن زيد قال كنا عند أيوب فحدثنا فلحن وعنده الخليل بن أحمد فطرأ إلي
وجهه الخليل وقال أسعدك الله

حدثنا الحسن بن علي ثنا عمر بن عمر الصدفي
ثنا أبو همام بن نشار ثنا يحيى بن سليم الطائفي عن عبد الله بن عمرو بن عمر قال أدلسمعت الطالب
فيه اللحن والخطأ فلا تحدث إلا بالصواب الهم لم يكونوا يلحنون

حدثنا أحمد بن عبد الله ثنا عبد الملك بن عبد الحميد الميموني عن أبي حمزة بن مهران قال قال لنا أحمد بن حنبل
يعني اللحن في كتابه

حدثنا أبو جعفر أحمد بن إسحاق بن هانئ قال أخبرنا عبد الله بن أحمد بن محمد بن الأزهر
عن الرجل يسمع الحديث يلحن فيه العربية قال نعم حدثنا عبد الله بن أحمد بن محمد بن الأزهر
سلمان الواسطي قال سمعت عمار بن مسلم قال أدركنا الكوفة فأحصينا أربعة آلاف شيخ وما رأينا
بالكوفة لحنا يجوز

حدثنا عبد الله بن أحمد بن زيد الدعاء ثنا محمد بن عمران الجنبي ثنا أبو كريب
عن عاصم قال ما رأيت أحدا كان أعرب من زر بن حبيش كان أبو مسعود يسأله
قال القاضي أما لحن اللحن وجوبه ظاهر لأن من اللحن ما يزيل المعنى ويصرفه عن
طريق حكمه وكثير من رواة الحديث لا يضبطون الإعراب ولا يحسنونه وربما حرفوا
الكلام عن وجهه ووضعوا الخطاب في غير موضعه وليس يلزم من لحن
عن هذه الطائفة أن تحكي ألفاظهم إذا أعربوه حتى الصواب

اذا كان المراد من الحديث معلوما ظاهرا ولفظ العرب به معروفا فاشيا الا ترى
ان الرجل اذا قال اليوم المسافر المقيم نصب المسافر ورفع المقيم وكذلك اليوم
المقيد المطلق نصب المقيد ورفع المطلق كان ذلك جائزا وكنا عند عبد الله بن
احمد بن موسى بن عبد الرزاق بيوما وهو يحدثنا ولم العباس بن سريج حاضر فقال عبد الله من
دعي فلم يجب ودعا عصا الله ورسوله فقد عصى الله ورسوله فقال له ابن سريج ان راس ان
يقول يجب يعني بضم الياء فابا عبد الله ان يقول ويعجب من صواب ابن سريج ويعجب
ابن سريج من خطائه وهذا ونحوه يزيل المعنى ولا يعد بالقائل هذه الطائفة ولا
يلتفت اليه كراهيتهم للاعراب وذمهم لاهله واني سمعت سهل بن موسى يقول سمعت
بندار يقول من اعرب لم يفلح وسمعت من يحكي عن بعض نحاة من هذا عوان ابي سيبه
ويذكر ونا ان ابن وارد اساء على ابي كريب وقال لحن كلاب النهار وسهار الليل
صيارفة العلم فقال ابو كريب والله لاحدثك وانا اعرفك وحدثني ابن
البرقي ثنا سلمة بن شبيب قال سمعت الحميدي وسعيد بن منصور يقولان ثنا حسين بن عبد الحميد
فجعل يقول ثنا المغيرة وقال سلمة ثنا عبد الرزاق ثنا ابن جريج قال كنا نرد ان نرد
ما سمعنا عن اللحن كما ابن جريج ثنا موسى بن ترك ثنا الصلت بن مسعود ثنا هشيم
عن بعض المشيخة ان رجلا اتى منزل ابرهيم وقال اما هنا ابا عمران فسكت ابرهيم فقال
اما هنا ابا عمران وقال ابرهيم قل البائه وادخل ومن اللحن ما استقبح ولا يزيل المعنى
كقول بعض المحدثين لسكينة وعمرة معا يصبهما ومنه ما حاد بالفاظهم
عن عروبة كلام العرب كقولهم نهى عن الاقران واحرقه الطعام ونسيام
ذلك ومنه ما جاء على وجه الحكاية مثل قولهم نبئنا اليه صلى الله عليه وسلم عن
السلمون وقال الصامون كان يعني سئل عن قول الله عز وجل التائبون العابدون
الحامدون السائحون يحكي اللفظ في التنزيل [illegible]
ما عاصم [illegible] هلال الاثري ثنا هلال عن عكرمة عن ابن عباس قال قال رسول الله صلى الله عليه وسلم

تعلموا الزهد والزهد والبقر والعمران وتعلموا ماه ابيه حليفة في هذا اللفظ الصامال
مسلم بن ابرهيم عن علي بن المبارك عن يحيى بن ابي كثير عن سنان بن سلمة عن جدي علي بن امامة قال قال
رسول الله صلى الله عليه وسلم تعلموا القرآن فانه يأتي شافعا لاصحابه يوم القيامة وعليكم
بالزهد والزهد والبقر والعمران وانما اصابه المعنى بعض اللفظ ما اهل العلم من نقله الاخبار
يحلون فيه فمنهم من يراعي اللفظ ومنهم من يجوز في ذلك اذا اصاب المعنى وكذلك
التقديم والتاخير والزيادة والنقصان فان منهم من يعتمد المعنى ولا يعتد باللفظ ومنهم من
يشدد في ذلك ولا يفارق اللفظ وقد اقول الشافعي في صفة المحدث مع رعاية
اللفظ على انه مسموح للمحدث ان يأتي بالمعنى دون اللفظ اذا كان عالما بلغات العرب
ووجوه خطابها بصيرا بالمعاني والفقه عالما بما يحيل المعنى وما لا يحيله فانه اذا
كان بهذه الصفة جاز له نقل اللفظ فانه يحفظ ذلك المهدي عن نقل المعاني وان الله يحكمها
ومن لم يكن بهذه الصفة كان اداء اللفظ له لازما والعدول عن شبيه ما سمعه عليه
محظورا والى هذا ذهب الفقهاء من اهل العلم من هبوب ومن الحجة لمن ذهب الى هذا المذهب
ان الله تعالى قد قص من نبأ ما قد سبق قصصا كرر ذكر بعضها في مواضع بالفاظ
مختلفة والمعنى واحد ونقلها من المستفهم الى الاستفهام العربي وهو مخالف لها في التقديم
والتاخير والحذف والاثبات والزيادة والنقصان وعن ذلك وردت كثرة الحجة
بعضها عن الحسن بن عبد الله بن الحسن بن عبيد الله بن العباس بن علي بن ابي طالب
اهل رامهرمز قال ثنا محمد بن منصور قاضي الاهواز ثنا سحر بن سنة ثنا سلمة بن الفضل
ولد بن منصور فيها فمن يخص عبد الحسن كان الحسن يقول يحكي الله تعالى عن القرون
السالفة بعد لغاتها اكثر هو ما ذكر منصور مكيا فاستوى حالتنا
ثم اخرجه بجامع كفه وقال ما احسن هذا الحسن بن الحسن بن الحسن وقال ما زاد عن
رواية بن ابي لهيعة عن من اصحاب ابي صلى الله عليه واصحابه واعلم واللفظ واجمعوا
على المعنى ومن الحجة لمن ذهب الى اصلاح اللفظ قوله صلى الله عليه وسلم

شبكة الألوكة
www.alukah.net

نضر الله عبدا سمع مقالتي فوعاها ثم أداها كما سمعها وفيه ما روي عنه صلى الله عليه
وسلم أنه أمر رجلا أن يقول عند مضجعه في دعائه آمنت بكتابك الذي أنزلت وبنبيك
الذي أرسلت وقال الرجل ورسولك الذي أرسلت وقال النبي صلى الله عليه وسلم ونبيك الذي
أرسلت قالوا فكان يرى أنه لم يستوعب من علمه الدعاء صاحب اللفظ وقال فإذا أداها كما سمعها
فقيل له أما قوله فإذا أداها كما سمعها فالمراد فيه حفظ اللفظ لأن اللفظ غير معتبر
ودليله أن المراد من الخطاب بحكمه فرب حامل فقه غير فقيه ورب حامل فقه
إلى من هو أفقه منه وأما رده عليه السلام الرجل من قوله ورسولك الذي أرسلت
فإن النبي أمي ولكل نبي من هذين النعتين وضع لا نرى أن اسم الرسول يقع على الكافة
واسم النبي لا يستحقه إلا الأنبياء عليهم السلام وأما فضل المرسلين من الأنبياء فهم جمعوا
النبوة والرسالة جميعا فلما قال ورسولك الذي أرسلت خاف أن يدخل تحت الاسم
بقوله الذي أرسلت وفي آخر أن النبي صلى الله عليه وسلم كان هو المعلم للرجل
وأما القول في إصلاح اللفظ إذا كان المتكلم حاكيا لكلام غيره ومن ذلك أن النبي
صلى الله عليه وسلم نقل الرجل من قوله ورسولك إلى قوله ونبيك ليجمع بين النبوة
والرسالة ومستقبح في الكلام أن تقول هذا رسول الله الذي أرسله وهذا أصل فيه
الذي قبله لأنك تجتزي بقولك رسول فإن وصلت كان عن إعادة اسم المرسل والقائل
إذا كنت لا تقصد به إلا المعنى الأول وأما تحسين لفظ هذا رسول عبد الله الذي أرسله
العمرو وهذا قتيل زيد الذي قتله بالإضافة ووقفه كذا والله ولي التوفيق

من قال إن صاحب المعنى ولم يعتد باللفظ

حدثنا علي بن الحسن القاضي نا أبي نا سعيد الواسطي نا عبد الرحمن بن مهدي عن
معمر بن صالح عن العلاء بن الحرث عن مكحول عن وابصة بن الأسقع قال إذا حدثتم بالحديث على
المعنى فحسبكم حدثنا الحسن بن سفيان نا مسدد نا يزيد بن زريع
عن عطاء بن السائب عن الحسن قال إذا أصبت معنى الحديث أجزأك
حدثنا أبو جعفر الحسن بن محمد بن سوار عن هشام قال إن الحسن كان يحدث
بالحديث

ويجيء من الغد فيزيد فيه وينقص فيه غير أن المعنى واحد
حدثنا الحسين بن إدريس نا الحسن بن معاذ العقدي نا عبد الله بن جعفر الحرني شيخ
لنا عن أبي جعفر قال قلت لأبي هريرة إنا نسمع منك الحديث فلا نستطيع أن نجيء به كما سمعناه قال إذا رأيت
إذا سمعت فعلم أنه يحل أن يحدث قال نعم قال وهكذا كان يحدث حدثنا الحسين بن
إدريس نا الحسن بن معاذ نا أسد بن عبد الله بن عون قال كان الحسن والشعبي وإبراهيم يحدثون
مرة هكذا ومرة هكذا قال ابن عون وذكرت ذلك لمحمد بن سيرين قال إنهم لو حدثوا بذلك
سمعوه كان جيدا حدثنا علي بن عبد الحسن بن حبيب الواسطي نا عبد الله بن نمير نا أيوب
نا الدراوردي نا معمر عن أيوب عن محمد قال ما سمعت الحديث عن عشرة كلهم يخالف
في اللفظ والمعنى واحد حدثنا إسماعيل بن سلمة العطار نا أحمد بن موسى الشامي
حدثني عبد العزيز بن عبد الله عن ابن عون قال الفقيه منهم من كان يحدث بالحديث
كما سمع ومنهم من لا يبالي إذا أصاب المعنى قال ومن الذين كانوا لا يبالون إذا أصابوا
المعنى الحسن وعامر وإبراهيم النخعي والذين كانوا يحبون أن يحدثوا كما سمعوا ابن سيرين
وابن عون والقاسم بن محمد حدثنا أحمد بن سهل نا أبو الحسن قال سمعت يزيد بن زريع
يقول سمعت ابن عون يقول أدركت ثلاثة وجوه في الحديث وثلاثة أسداد وزن فيها ما لبس
يحصون فيها الحسن البصري وإبراهيم والشعبي والذين يسألون محمد وابن سيرين والقاسم
حدثنا أبو حفص الواسطي نا عمار بن أسد نا أبو معاذ نا عبد الله بن عون قال ما
لم أر مثلهم القاسم بن محمد بالحجاز وابن سيرين بالشام ومحمد بن سيرين بالبصرة
حدثنا أبو محمد الحسن بن أحمد بن يحيى الصوفي نا يحيى بن آدم وأحمد بن سنان الوزير يقول
إنما يحدثكم بالمعاني حدثنا أبو هشام الرفاعي نا أبو هشام الرفاعي نا أبو معاوية
بن هشام وقد قال في حديثه رواه في صلاة الصبح وقال المسلمي صلاة الغداة
وقال في صلاة الفجر حدثنا عبد الله بن أحمد بن معدان نا سعيد بن رحمة
الأصبهاني قال كان مصعب القرقساني يقول أنا أسند على المسند إذا
أصبت المعنى حدثنا محمد بن عبد الله بن سلمة العطار نا أحمد بن صبيح
الشامي نا عبد الرحمن بن عبد الله حدثني أبي نا سعيد قال إذا سمعت الحسن يحدث بالحديث فقط

الا لمعطيين مختلفتين والمعنى واحد حدثنا الحسن بن الصباح البزار ثنا عبد العزيز بن أبان ثنا الحسن
بن دينار عن الحسن أنه كان لا يرى بأسا إذا حدث بالحديث أن يصلح المعنى ثنا حلو بن عمر
ثنا أبي مهدي الفوشي ثنا أبو الوليد الطيالسي ثنا شعبة وأبو عوانة سمعا زبيدا عن الأعمش عن زيد بن وهب
عن عبد الله بن مسعود حديث الصادق المصدوق حدثنا عبد الله بن أحمد بن حنبل قال
ثنا الحسن بن أبي أمية الأنطاكي ثنا إسماعيل بن يحيى ثنا أبو بكر الهذلي عن الشعبي قال قلت لابن
عباس إن كنت لتشاء بالحديث اليوم وإذا كان من الغد وليته مالا فقال وهو غضبان أما
أما تخوف أن يحفظ لكم معاني الحديث حتى يسألونا عن سياقها

باب من قال بأتباع اللفظ

حدثنا الحضرمي ثنا هدبة بن عبد الوهاب ثنا الصلت بن مسعود الشيباني عن
حسين بن واقد عن الزبير بن أبي مجالد عن قيس بن عباد قال قال عمر بن الخطاب من سمع حديثا
فحدث به كما سمع فقد سلم وروي نحوه عن عبد الله بن عمر وعن زر بن حبيش وهو قول ابن
سيرين وقول القسم بن محمد ورجاء بن حيوة وقد اختلفت الرواية فيه عنهم
حدثنا أبو خليفة ثنا عمرو بن الهيثم ثنا عمر بن حبيب عن أبي مجالد عن قيس بن عباد
قال كنت أكتب عند أبي هريرة ما سمعت منه فإذا أردت أن أقوم فتحت الكتاب
وقرأته عليه وقلت أليس هذا ما سمعته منك قال نعم حدثنا الشافعي
أن السمع يعني عن السامع فيما نقله فقال في صفة المحدث قال ويكون ممن يرى الحديث
حرفا كما سمعه لا يحدث بمعناه المعنى لأنه إذا حدث بمعناه المعنى وهو غير عالم بما
يحيل معناه لا يدري لعله أن يحيل الحلال على الحرام وإذا أداه حرفا لم يتوجه إليه
منه إحالة الحديث حدثني أحمد بن محمد بن سهل الفقيه ثنا أبو الحسن علي بن أحمد
ما سفين عن عمرو بن دينار قال إذا أعلمت أنه معلم لنفسك وأن الناس قد ذهبت
منهم الأمانة قال وكان طاوس يعد الحديث حرفا حرفا حدثنا عبد الله
علي ثنا أبو سعيد الأشج ثنا أبو أسامة عن أبي عن خالد بن عبد الله قال قال البيت
الأشعث بن سالم عن أبيه شيئا فقلت أكتبها قال نعم فقال لا تبعد أن تكتبه لا

يزيد على شيء قلت يا أبا محمد إني لو أردت أن أكذب لم أقدر أن أكذب لم أقدر أن أزيد أو أنقص
بعد ذلك قال حدثنا عبد الملك الزيات وصف دفترا

وأزي فشوها في كتابك لم تدع سكا المرتاب ولا تنكر
تقط واسكا بلا ذكا نها فزت الحديث تلحن الأسطر
تنبيك عن رفع الكلام وخفضه والصف فيه بجاله والمصدر
وتريك ما تعني به بعيد كقرسه ومقله كمجد

حدثنا الحضرمي ثنا محمد بن العلاء ثنا غنام بن علي عن الأعمش عن عاصم عن أبي معمر قال إني
لأسمع الحديث لحنا فالحن إياعا ما سمعت الفول في العلم والخبر
حدثنا الحسن بن إدريس التستري ثنا قيس بن حماد العقيلي ثنا محمد بن سعد الأشج
ثنا مالك بن فضالة قال سمعت الحسن بن أبي الحسن هؤلاء الناس بالحديث إذا سمعوه لم يحولوا
أجيبت المعنى حدثنا الحضرمي ثنا ابن نمير ثنا حفص عن الأعمش عن الحسن والشعبي
وعبيدة عن إبراهيم قال لا بأس أن تقدم والحديث خراب إذا كان صلب الحديث فإنما
حدثنا الحسن بن إدريس ثنا قيس بن حماد ثنا الحسن بن أبي الربيع ثنا أبو يحيى
عن إبراهيم قال لا بأس بتقديم الحديث وتأخيره إذا أصبت المعنى ما لم تزد فيه
حدثنا عبد الله بن علي ثنا أبو سعيد الأشج ثنا أبو يحيى قال سمعت عبد الله الصبحي
عن علي بن زيد بن جدعان عن أبي نضرة قال إذا كان الخمسة أو الستة تحدث بالحديث ليس
فيهم أحد إلا يقدم أو يؤخر إلا أن المعنى واحد حدثنا علي بن شيرة المصري ثنا
حجر أبو عبيدة بن عبد الحولاني ثنا عمر بن راشد الخشني حدثني الوليد بن مسلم حدثني عبد الله
بن حسان الفلسطيني الكناني عن من سمع وائلة بن الأسقع وسألوه أن يحدثهم حديثا
ليس فيه وهم ولا نقصان فغضب وائلة وقال المصاحف تدعون فيها الطويلة
وعشيا وأنتم تلهون وتلعبون وتقدمون قال الوليد ولعوا على مالك بن أنس
وغيره عن أبي همام بن أبي عبلة أنه حدثهم عن عبد الله بن أبي علي وائلة حدثهم أبو تميم
عنبر الكندي ثنا سهل بن بكار ثنا مهدي بن ميمون قال سألت جابر بن زيد
سعيد الرجل يحدث بالحديث لا يأتي فيه بلفظ رسول الله فقال إن شاء الله ذلك

حدثنا المخزومي ثنا خير خلف ثنا مسدد ثنا سفين وحدثنا ابن الجنيد ثنا محفوظ الدوري
ثنا الاسجي عن سفين عن سيف بن سليمان عن مجاهد قال الانفض من الحديث احب الي من ان ازيد فيه
حدثني عبد الوهاب بن رواجه ثنا ابو سعيد الاشج ثنا عمر يعني بن هرون ثنا سيف
عن مجاهد قال انفض من الحديث ما يبيت ولا تزيد فيه حدثنا ابي ثنا احمد بن عبد
ما سمعت ابن عيينة يقول قال الثالث المبارك علمنا سفين احصاء الحديث
حدثنا ابن منيع ثنا جرير وامية الجمحي هزيم والمعتمر سفين يقول سمعت عبد الكريم
الجزري يقول اي لاحدث الحديث ما ترك منه كلمة

باب المعارضة

حدثنا عبدان ثنا ابو بكر بن ابي شيبة ثنا اسمعيل بن عياش عن هشام بن عروة
قال قال لي ابي اكتبت ولنفع قال عارضت قلت لا قال لم تكتبه
حدثنا محمد بن عبد الله بن بزيع البصري ثنا ابو همام ثنا اسمعيل بن عياش عن هشام بن عروة
قال قال ابي اكتبت قلت نعم قال عارضت قلت لا قال لم تكتب يا بني حدثنا احمد بن محمود ثنا احمد
زيد بن الحريش حدثني احمد بن عبد الرحمن الكوفي ثنا عمار بن مسلم ثنا ابان العطار عن يحيى بن ابي كثير
قال من كتب ولم يعارض كان كمن خرج من الحج ولم يستلم

باب المذاكرة

حدثنا علي بن حجر
الحسن بن الرامهرمزي ثنا زيد بن سعيد الواسطي ثنا يونس بن هرون ثنا ابو عاصم النبيل عن كهمس عن ابن
بريدة قال قال علي بن ابي طالب رضي الله عنه تداوروا وتذاكروا ودارسوا الحديث لا يدرس
يقدس حدثني ابو سعيد الاشج ثنا عقبة بن سنان ثنا غسان بن مضر عن سعيد بن
بريدة عن ابيه قال كان ابو سعيد يقول تداوروا وتذاكروا فان الحديث يذكر الحديث
حدثنا ابي ثنا ابو الخطاب الحساني ثنا مالك بن سعير ح وثنا الحسن بن ابي بكر
ثنا وكيع ح وثنا الحسن بن سهل الدوري ثنا علي بن الاشعث ثنا وكيع كلهم عن الاعمش
عن كهمس بن الاسود عن ابيه عن ابي سعيد قال تذاكروا فان الحديث يهيج الحديث
حدثنا الحسن بن عرفة ثنا سويد ثنا وكيع عن الاعمش عن ابراهيم عن علقمة قال
لحيا العلم المذاكرة وافنه النسيان حدثنا عبد الله بن احمد بن معدان

العنا ثنا احمد بن حنبل الموصلي ثنا يحيى الحماني عن الاعمش عن ابراهيم عن علقمة قال تذاكروا
الحديث فان ذكره يحيا به حدثنا المخزومي ثنا ضرار بن صرد ثنا يحيى بن ادم عن اسرائيل
عن مطر بن الشاس عن ابي الاحوص عن عبد الله قال تذاكروا الحديث فان حياته مذاكرته
حدثنا المخزومي ثنا ابو عوانة وخالد عن يونس بن ابي اسحاق عن عبد الرحمن بن ابي ليلى
قال احيا الحديث مذاكرته وقال عبد الله بن سلام رحمك الله من حدث حديثا
فذكر فيه حدثنا مهدي بن ذكوان الموصلي ثنا اسحق بن سمار البصري ثنا علي بن
اسد ثنا عبد الواحد عن الحجاج عن عطاء عن ابن عباس قال اذا سمعتم من حديثنا فتذاكروه
بيننا فانه احيا وانحوي ان لا يموت حدثنا ابن زهير ثنا ابو الربيع ثنا الثوري
ثنا عبد الله بن سنان ثنا يعقوب عن جعفر عن سعيد بن جبير عن ابن عباس قال تذاكروا
الحديث لا يعلمه منكم انه لشيء غدوة الغداة ان الغداة مجموع حدثنا محمد بن يحيى
المروزي ثنا عاصم بن علي عن المسعودي عن جعفر عن طلق بن حبيب قال تذاكروا الحديث
فان الحديث يهيج الحديث وانشدنا عزيز بن سمك الكرماني وكان من حفاظ
الحديث لعبد الله بن المبارك

ما الذي الا رواية مسند فقد قيدت بفصاحة الالفاظ
وبحاسن وبها على سكينة وبذاكرة معاشر الحفاظ
بالوا العصيان والكرامة والنهى من دينهم بمنابه وحفاظ
لا طوابير العشق ما لقيتوا ان الجنان لعصبة لواظ

حدثنا العوفي بن مجاهد ثنا يوسف بن هشام ثنا ابو مسهر قال سمعت سعيد بن
عبد العزيز يعاتب اصحاب الاوزاعي يقول ما لكم لا تحمون ما لكم لا تذاكرون

باب من كان يهيب الرواية وسواها

ويكره التسرع حدثنا ابو جعفر الحضرمي ثنا عبد الله بن عمر بن ابان
ثنا حفص بن الاعمش ثنا عاصم بن علي عن عبد الرحمن بن زيد قال كان عبد الله بن مسعود يكثر المسيبة
لا يقول قال رسول الله صلى الله عليه وسلم فاذا قال قال رسول الله صلى الله عليه وسلم احمر

البعدة ويقول هكذا او نحوه او سبها حدثنا همام بن العبدي ثنا محمد بن جحادة
ثنا محمد بن عبد الرحمن عن مسلم البطين عن عمرو بن ميمون ح وحدثنا ابو سعيد
ثنا يحيى بن الحكم ثنا ابن ابي عدي عن عوف عن مسلم البطين عن عمرو بن ميمون قال اختلفت
الى عبد الله بن مسعود سنة فما سمعته يقول قال رسول الله صلى الله عليه وسلم الا انه جوي
علي ايتيانه يوما فقال قال رسول الله صلى الله عليه وسلم فعلاه كرب حتى جعل العرق
يتحدر منه قال سل تعطه سل تعطه قال ايتيه فحدثه بعشر آيات من راسه
وبدنه ورجليه وازاره واسفله واوداجه واعوذ بوجه الله وعزته وكلماته
ان يعوذ بها ايذاك لعوذ بها ايذاك حدثنا همام ثنا ابن ابي رجاء ثنا محمد
بن يزيد بن خنيس عن ابيه عن ابي الدرداء انه كان اذا حدث قال نحوه او شكل
حدثنا سعيد بن اسرائيل المؤذن ثنا سفيان بن عيينة ثنا معاذ عن ابن عون عن
ابن سيرين قال كان انس بن مالك اذا حدث عن رسول الله صلى الله عليه وسلم وقع عنه
قال او كما قال حدثنا عبد الله بن محمد البغوي ثنا علي بن الجعد ثنا سعيد بن عمرو بن
مرة قال سمعت ابن ابي ليلى يقول كنا اذا اسندنا الى انس فقال حدثنا عن رسول الله
صلى الله عليه وسلم يقول اتاكم وتسيتا والحديث عن رسول الله صلى الله عليه وسلم
سواء حدثنا عبد الحميد بن بيان السكري ثنا يزيد بن هارون ثنا عبد الله بن عون المصري
ثنا عيسى بن يونس عن الاعمش عن عمرو بن مرة عن سلمة بن ابي الجعد قال قال رجل من السموط
لكعب بن مرة البهزي حدثنا سمعت من رسول الله صلى الله عليه وسلم واخذه
حدثنا الحضرمي ثنا علي بن الجعد ثنا سعيد عن عبد الله بن ابي السفر قال سمعت الشعبي
يقول جالست ابن عمر سنة فما سمعته يحدث عن رسول الله صلى الله عليه وسلم
حدثنا عبد الله بن احمد بن الدورقي ثنا ابراهيم بن سعيد الجوهري ثنا الشعبي
يحيى بن اليمان عن سعيد قال ما دلت بالحروف من سلمان الشعبي كان اذا
ذكر الحديث عن رسول الله صلى الله عليه وسلم تغير وجهه
حدثنا ابي ثنا عبد الله بن عبد الوهاب ثنا شريك ثنا نعيم بن حماد ثنا ابن عيينة
عن حريث قال اتيت عطاء بن ابي رباح المقام فاذا هو يحدث الاعمش

قال ثنا ابن ابي نجيح عن جابر بن عبد الله انه قال اهل الشام يجيئون غدا فاذا اتيتك فدعنا
عنك قال ابن جريج فعلت لعطاء اهل العراق يقولون هذا فقال سمعت ابا هريرة يقول
لولا آيتان ما حدثت بشيء ابدا ان الذين يكتمون ما انزلنا من البينات
والهدى من بعد ما بيناه للناس في الكتاب قال عطاء لولا هذه الآية ما حدثت بشيء ابدا
حدثنا الرهاوي ثنا عبد الله بن ابي حدثنا الفضل بن الحسن قال قال المسيب بن رافع
ما اكثر ما تحدث عن عبد الله بن عمر قال ما كنا نعلم ما في البقر حدثنا عبد الله بن ابي سعيد
الاشج ثنا ابو نعيم الاحول قال سمعت مسعرا يقول انا اسكت في كل شيء الا في ابراهيم
وانا من كثرة الرواية
حدثنا عبد الله بن محمد الحنفي ثنا عبد الله بن نمير ثنا حفص بن غياث عن الاشعث
عن قرظة بن كعب الانصاري قال قال عمر اقلوا الرواية عن رسول الله صلى الله عليه وسلم وانا
شريككم حدثنا ابو عبد الله بن ابي ثنا عبد الله بن محمد بن ابي خالد الدمشقي
الشيخ الصالح ثنا معن بن عيسى عن مالك بن انس عن عبد الله بن ادريس عن سعد بن ابراهيم
عن سعيد بن ابراهيم عن ابيه ان عمر بن الخطاب حبس بعض اصحاب النبي صلى الله عليه وسلم
منهم ابن مسعود وابو الدرداء قال قد اكثرتم الحديث عن رسول الله صلى الله عليه وسلم
قال ابو عبد الله بن ابي يعني منعهم الحديث ولم يكن يعني حبسهم حدثنا سعد بن
هرون عيسى بن احمد بن ابي مريم ثنا ابو همام بن سطام ثنا ابو داود عن عبد الحميد بن الرياح
عن ذكوان قال اطنه ابن ابي نعيم قال سمعت الشاس بن زيد الجذامي قال ارسلني عمر بن عفان
الى ابي هريرة فقال قل له يقول لك امير المؤمنين ما هذا الحديث عن رسول الله صلى الله عليه وسلم
لقد اكثرت لسهرني لا لحمتك بحبال الدوم وانت بكما قال يقول لك
امير المؤمنين عمر ما هذا الحديث وما هذا الذي تسهرني لاولعنك بحبال
الدوم حدثنا الحضرمي ثنا سويد بن سعيد ثنا عمر بن يحيى بن سعيد عن
جده سعيد عن عبد الله بن ابي قال لا يأتي من مالك بحديث عن رسول الله صلى الله عليه وسلم
ان كل حديث ما سمعناه من رسول الله صلى الله عليه وسلم وقال لها ابو هريرة

كان يسألك عنها المرأة والمسكين ولم يكن يسألني عنها شيء حدثنا الحضرمي
من حديث الوراق نا معوية بن هشام عن الوليد بن جميع عن أبي سلمة قال قيل لعائشة إن الناس
يكثرون الحديث عن رسول الله صلى الله عليه وسلم فقالت دموه حتى يأتيكم من يأتيكم
اذكروني شيئا سمعته من رسول الله صلى الله عليه وسلم وذكر الحديث حدثنا أبو موسى
حدثنا عبد الله بن رجاء نا عمران بن عيسى البصري حدثني أبي أن الأغر بن حنظلة
رسول الله صلى الله عليه وسلم خمس جزر لحاجة فقال إني أحدث منها حرس ولو أحدث
الناس ميتون في الجنازة حدثنا أبي نا يحيى بن حكيم نا ابن أبي عدي عن سعيد عن
سماك عن أبي الوبر قال سمعت الأغر يقول بسطت يدي عند رسول الله صلى الله عليه
وسلم جمع يدي فكأنه مما بسطت يدي فقد حدثنا عبد الله بن أحمد نا هشيم
عن يعلى بن عطاء عن الوليد بن عبد الرحمن عن ابن عمر أنه قال لأبي هريرة أكثرت أو ضللت رسول الله صلى
الله عليه وسلم واحتبسنا الحديث حدثنا أبو عبد الله بن عيسى بن حماد نا الليث عن
يحيى بن سعيد عن القاسم بن يزيد قال كنت سعيد بن أبي وقاص فأخبرني أنه مما سمعته يحدث عن
رسول الله صلى الله عليه وسلم لأحدثنا وأحدا حدثني أبي نا عيسى بن عبد الله بن أحمد
شريك نا سعيد بن سماك بن حرب وكان ولدنا عن سعيد بن المسيب عن عبد الله بن عبد الله
قال حدثنا حذيفة بن مسعود عن رسول الله صلى الله عليه وسلم قال إذا صعد
وخمسون حديثا حدثنا الحضرمي نا عبد الحارث بن عاصم نا أسد بن عباس
عن إسحاق عن سعيد بن أبي عروبة قتادة قال سمعت أنس بن مالك يقول الباكر
الحديث عني حدثنا أحمد بن منيع نا أبو مغيرة نا محمد بن عيسى بن سليمان
المصري نا ابن وهب قال سمعت مالك بن أنس يقول ليس العلم بكثرة الرواية
ولكنه نور يجعله الله في القلوب حدثنا هشام بن العبدي
نا محمد بن عقبة السدوسي نا أبو عصمة نا سعيد بن حسين قال قال لي مالك بن أنس من سرقة أهل الرواية
نفقة حدثنا أحمد بن محمد المالكي نا محمد بن المغيرة نا سعيد المالكي

حبيب بن أبي الحرث حدثني بكر بن خنيس عن الحسن قال من لم يكن له فقه من رسوله لم ينفعه كثرة الرواية
للحديث قال وقال سفيان بن عيينة لا ينفع هذا العلم إلا من كان له طبع في العلم حدثنا الحضرمي
نا حيوة بن شريح نا محمد بن المغيرة نا حبيب بن أبي حبيب بن أبي حبيب أن الله عز وجل يقال له يوسف
بن تميم على رسول الله عبد الله وقال له أبو يوسف إنا نجد عندك عددا من الحديث ما لا نجد عند غيرك
قال أما إن عندي حديثا كثيرا ولكن هذا سعد بن إبراهيم كان يلزم طلحة بن عبيد الله يذكر أنه لم
يسمع طلحة يحدث عن النبي صلى الله عليه وسلم إلا حديثا واحدا حدثنا محمد بن سهل الفقيه نا
محمد بن إسماعيل بن عبد الله الأصبهاني بمكة نا مصعب الزبيري قال سمعت مالك بن أنس قال أبي أخبرني
أبي بكر وإسماعيل ابني أبي أويس أن أباهما كان يقول ذا الشافي وطالبانه فلا يقع قال أن أحببتما
أن يشفعا وشفع الله بكما فأكلامه وفقهاه حدثنا عمر بن أيوب نا أبو أحمد بن سعيد
نا أبو نوبة عن ابن المبارك قال قال لي محمد بن الحسين بن أبي وائل من الأدب أن تخرج ما إلى كتبه
من الحديث حدثنا عبد الله بن أحمد بن حنبل نا مذكور بن سلمة الواسطي قال سمعت عفان
يقول وسمع قوما يقولون نشتهي أن نكتب فقال إن سمعتا تكتب فإن سمعته يقول ترى هذا
الصوص الناس لا يعلمون كنا نأتي هذا فنسمع منه ما ليس عند هذا وسمع من هذا ما ليس
عند هذا وعلمنا الكوفة فأخذنا أربعة أشهر ولو أردنا أن نكتب ما بين الفرجين
لكتبنا بها فما كتبنا إلا قدر حسين الفرجين وما صاحبنا واحد إلا ثلاثة أو أربعة
فأنه أتانا وما رأينا بالكوفة فيجانا جمعوا حدثنا الحضرمي نا عمر بن شريك
عن أشعث عن ابن سيرين قال أقمت الكوفة قبل الحجاج فأقمت فيها أربعة آلاف فطلبوا إلي
حدثنا الحسن بن الهيثم نا سهل بن عثمان نا حفص بن غياث عن أشعث عن ابن سيرين
قال أتيت الكوفة فأقمت فيها أربعة آلاف فطلبوا إلي الحديث وأربع مائة فلم أفعل
حدثنا أحمد بن إبراهيم الشوشي نا محمد بن عبد الرحمن العمي نا هانئ بن سعيد العيشي قال سمعت سفيان
الثوري وذكر عنده كثرة المحدثين فقال أبو ليس والله لا أدري هل إذا هبت الملاحون
عرفت السفينة
حدثنا عبد الله بن أحمد بن حنبل نا محمد بن يزيد الواسطي نا محمد بن الفرج نا سهل بن عون

قال كان ابراهيم يقول كانوا يكرهون اذا اجتمعوا ان يخرج الرجل احسن حديثه او احسن ما عنده

حدثنا ابو جعفر الواسطي نا علي بن حرب الموصلي نا مصعب بن المقدام عن داود الطائي

عن الاعمش عن ابن عون عن ابراهيم قال كانوا يكرهون اذا اجتمعوا ان يخرج الرجل احسن

حديثه او احسن ما عنده حدثنا الحسن بن علي السواق نا الحسن بن مكرم نا الحسن

بن موسى نا عيسى بن المسيب البجلي قال سمعت ابراهيم النخعي يقول لا تحدث الناس باحسن ما عندك

فيرفضوك حدثنا محمد بن يحيى الطبري نا ابو الربيع المصري نا عمرو بن خالد

قال سمعت هشام بن معبد يقول لعيسى بن يونس يقول يدعي الرجل ان سوقا واحدا عرف الحديث

ما في الغرب رجلا كان يصلي في اليوم ما يدفعه ما العسل عند الناس الا رواية عن ابن

المبارك ولقد اخرجت منه كتابا ولا اماني وما طلقت به الى زيد ما عسى عمرو عنا

الا انه يعني انه كان يقول في احاديث سمعها من حيي عبد الرحمن لا ابو عبد الرحمن

حدثنا جعفر العبابي نا يعقوب بن الوليد قال سمعت ابا يوسف يقول من يدع عن

الحديث كذب حدثنا عبد الله بن ابراهيم نا اسحق نا الحسن نا سفيان عن الزهري

عن عبد الله بن عبد الله عن ابيه عن عثمان قال سمعنا من رسول الله صلى الله عليه وسلم الى المنابر

قال الحميدي حضرت سفيان وسأله علي بن سعيد الطائي عن هذا الحديث فحدثه به

وقال كان الزهري يحضرنا فيحدثنا اذا اتيناه اما الذهبي فقال لا تذكروا الناس ما يكرهون

عليك حسين بن حريث بهما قال اما هما فقال اما هما سمعنا من رسول الله صلى الله عليه وسلم

الى المنابر وقال اخبرنا عبد الله بن عبد الله بن سهيل حدثنا الوعيد بن سهيل

نا عبد الرحمن نا عبد الله بن داود قال قلت لسفيان يا ابا عبد الله حدثني محمد بن عجلان قال قطر

الدم اعرض فقلت يا ابا عبد الله حدثني محمد بن عجلان قال قطر الدم اعرض عني بسالفه

قال له رجل الحديث فحدثني به وكان اذا كان الحديث حسنا لم يكد يحدث به

حدثنا احمد بن محمد نا سعيد بن عبد الله نا ابن سعيد نا سليمان بن عبد الرحمن نا محمد بن حرب

المصري قال الخاتي يعني بن مرة قال الحجاج بن كتاب يرسم لعلي بن حاتم ساعا ما

فقلت لو كان هذا عن طلحة حدثنا علي بن محمد الحسن الفارسي

نا احمد بن ابراهيم الدورقي نا ابو داود نا جابر بن زيد قال سمعت ابا النباني يقول كونوا الذين صنعوا اي ما صنع

بالحسن لحدثتكم باحاديث موتقة قال صنعوا بالعايلة صنعوا العايلة حدثنا محمد بن حماد الطباني

نا مسدد نا يحيى بن حماد عن الاعمش عن ابراهيم قال كانوا يكرهون عرض الكتب والحلم

باب من استبعد اعادة الحديث

حدثنا ابي نا عبد الله بن نافع الصائغ نا سفيان بن عيينة عن عمرو بن دينار عن عمرو بن اوس عن عبد الله بن

عمرو قال قال رسول الله صلى الله عليه وسلم الراحمون يرحمهم الرحمن ارحموا من في الارض يرحمكم من في السماء

قال وانما تحدث الناس قال سمعت النبي صلى الله عليه وسلم يقول العلماء امناء الرسل ما لم يدخلوا في السحر

حدثنا عبد الله بن نا سعيد بن عبد الله بن عائش عن عبد الله بن وهب قال سمعت ابن شهاب يقول رد الحديث يسير

من قتل الخطأ حدثنا موسى بن زكريا نا عبد الرحمن بن الحجاج نا حماد بن زيد عن اسحق عن الزهري

قال ابو بكر بن عبد الرحمن الحجة قال الحميدي عبد الرحمن الحوشي نا الحسن بن مهدي نا عبد الرزاق نا معمر عن

قتادة قال ابو بكر بن الحويرث ذهب بنو ورد حدثنا ابن منيع نا ابو بكر بن الحويرث

نا عبد الرزاق وزاد فيه وما ولت الحديث اعيد على ثلاث وحدثنا الحسن بن محمد بن الحلال

نا عبد الرزاق حدثنا عبد الله بن نا ابو بكر نا عفان نا حماد بن زيد نا ايوب نا سعيد بن جبير

ذات يوم فقمت اليه فقلت اعده قال اني ما كنت استعد لاحدث فاشتهب

حدثنا محمد بن الحسين قال سمعت ابا النشاس سمعت حنبل قال سمعت مصعب بن عبد الله

يقول سمعت الاعمش يقول ردد تموه علي حتى صار في اذني من الصلاح

حدثنا علي بن عبد الله بن مبشر الطائي نا هشام بن عمار الدمشقي حدثنا موسى بن عبد الله بن علقمة

قال سمعت مالكا يقول قدمت على ابن شهاب ابن حدثني مجلس من سألك في الاسناد

حيث يحيى استثبته فصرخ علي وقال ما هكذا كنا

حدثنا محمد بن المثنى نا يحيى بن سعيد الكوفي حدثنا علي بن المبارك الحسن الكفري

قال حكمة الداود لا تعاد الحديث مرتين

ابو عبد الله الحسين بن محمد بن الحسن الفارسي

حدثنا عبد الله بن وهب الوكيل

[illegible]

[illegible]

سمع جميع هذا الجزء على الشيخ [illegible] الفاضل حافظ الأندلس أبي [illegible]
[illegible] عبد الله بن عبد البر على سوار [illegible] بن [illegible] بن [illegible]
[illegible] الموطأ [illegible] وذلك [illegible]
يوم [illegible] وعشرين وخمسمائة [illegible] وأجازه
[illegible] الصدفي [illegible] عبد الرحمن [illegible]
[illegible] الصدفي [illegible] على [illegible]
[illegible] وصلى الله على سيدنا محمد وآله وسلم

سمع جميع هذا الجزء من كتاب المحدث الفاضل [illegible] الشيخ الإمام العالم المتقن الفاضل
[illegible] بن [illegible] بن جعفر الحديثي [illegible] الموطأ [illegible]
[illegible] الأديب أبي العباس أحمد بن عبد الله بن شعيب التميمي [illegible] أبو
[illegible] وأبو محمد عبد الله بن [illegible] وأخوه عبد الله
وأبو [illegible] محمد وأخوهما محمد بن العباس بن أحمد بن محمد وأخوهما أبو عبد الله محمد بن عبد الله بن حسن
عبد الله بن [illegible] وأخوه عبد الله وأبو بكر أحمد بن [illegible] وأبو
[illegible] محمد وأخوهما محمد بن عبد الله وعبد الله بن عبد الله بن محمد وأحمد بن محمد بن سعد
وأخوه [illegible] وأبو إسحاق إبراهيم بن محمد بن عبد الله الموشي وأخوه أبو العباس بن [illegible]
[illegible] وأبو عبد الله محمد بن عبد الله بن [illegible] وأبو بكر الهذلي وأبو الوفا عبد الملك بن عبد الله
[illegible] وأبو الصلت عبد السلام بن [illegible] الأصبهاني وأبو الوليد [illegible]
[illegible] وأبو عبد الله محمد بن يوسف بن محمد بن [illegible] الكلبي وأبو عمر وعبد الله بن محمد
[illegible] وأبو [illegible] وأبو [illegible] وأبو [illegible] وأبو [illegible]

بسم الله الرحمن الرحيم ولا حول ولا قوة الا بالله العلي العظيم من اخبار المحدث

اخبرنا الشيخ الامام الحافظ ابو طاهر احمد بن محمد بن سلفة الاصبهاني بمصر الاسكندرية
انا ابو الحسين المبارك بن عبد الجبار بن احمد الصيرفي بسماعه انا ابو الحسن علي بن احمد بن علي الفالي
نا ابو علي الحسن بن علي القاضي نا ابو عبد الله احمد بن اسحق بن حمدان الهاوندي بالصوفية نا القاضي ابو
الحسن عبد الرحمن بن حماد الدامغاني نا ابو حفص عمر بن عبد الرحمن بن محمد المالكي نا ابو حفص الفلاس
والعمري بن سعيد قال كان سعد الحافظ لا يحدث ويستثني فيقول اذا صح الدليل

حدثنا مهدي بن محمد الموصلي نا اسحق بن سيار الجيه قال سمعت ابا عاصم يقول
رعاية سفيه تجذب الرجل من وسط الحلقة فيحدثه بعشرين حديثا والناس قعود
قال والعلم كان معنا فقال لا

حدثنا مهدي نا اسحق قال سمعت ابا عاصم
يقول اذا سفه وسعه وان شيخ وملك وان جبن ملك وان حلم الرجل يحدثه
بما يعلم حسدا فاذا اكثر ودع اصحابه وانت سعيد سعيد اما ودع الحلما
وقال الحوطي

حدثنا عبد الله بن احمد الغزاز نا ابو عمر بن سعيد الجوهري
قال سمعت سفيان بن عيينة يقول المسعر يحدث واحدا ويدع آخر قال الحسن على ان احدث
واحدا وادع آخر قال سفيان قلت لعبد الله بن ابي نجيح من كنت تدخل على ابن عباس
قال مع عطاء والعامة قلت لطاوس مع من كنت تدخل قال مع الخاصة

حدثنا ابو مسلم بن مهران سطين نا ابو داود عن شعبة قال قال لي ابو عاصم اما ترى لي
فيك خصالا احب ان اقتدي بك والله ولو فعلت لكنت لي قدوة كنا نكون
على باب ابن عون فيأتينا ابن سلم بن قتيبة فيحدثنا ونحن بالباب

حدثنا ابو مسلم بن سعيد التستري ويعرف بالسمسار نا احمد بن عبد الحميد
الحارثي قال سمعت ابا اسامة وسأله رجل عن حديث فقال اتأمرني فقال اهل بلدي
حفظهم اوجب علي منك

حدثنا محمد بن الخليل نا محمد بن خلاد الباهلي نا عبد الوهاب
نا ابو عوانة قال الاخذ بالحديث من لا تعرفه فضرره لا منفعة به

وضعه في غير اهله

حدثنا عمر بن محمد بن نصر الكاغدي نا ابو سعيد الاشج
حدثنا يونس بن بكير عن ابن اسحق عن الزهري قال ان الحديث ليلقى ويذكر ويهجنه ما فيه نسيانه
ويذكره الكذب ويهجنه نشره عند غير اهله

حدثنا الحسن بن يهان نا سهل
بن عثمان نا علي بن هاشم عن الاعمش قال رافقه الحديث النساء واصاغره ان الحديث يعرف اهله

حدثنا ابو ابراهيم الغزال نا ابو هشام الرفاعي نا ابو اسامة نا محمد بن اسحق السعدي ثنا
الجماز الذي عاش بعد ما مات مروية عنه وانا ناه قوم فسألوه عنه فقال ما حدثت بهذا
الحديث قط قالوا فما بيننا وما حدثتنا قال احدثك بحديث الحكماء وتحدث بالسفهاء

حدثنا الحضرمي نا اسماعيل بن ابي الطيلي نا عبد الله بن عثمان عن سعيد ح وثنا عمر بن
الزناجي نا مسلم بن ابراهيم نا شعبة عن قتادة قال سألنا انسا الطفيل عن شيء فقال ان لكل زمان فتنة

حدثنا الحضرمي نا عون بن سلام نا عمرو بن مرة عن جابر قال قال ابو جعفر يا جابر
لا تنشر الدر بين اهل الخنازير فانهم لا يصنعون به شيئا وذلك نشر العلم عند من ليس له
باهل

حدثنا ابو حفص الكاغدي نا عبد الله بن علي قال نا ابو سعيد الاشج
نا حفص بن عبد الرحمن قال سمعت الاعمش يقول لا تطرحوا الى هذه الدنانير لا تلقوها على الخنازير
يعني الحديث

حدثنا ابو حفص عبد الله قال نا ابو سعيد الاشج نا حفص بن غياث
قال سمعت ابي يقول سمعت الاعمش يقول لا تنشروا اللؤلؤ على اطلاف الخنازير يعني الحديث

حدثنا الحسن علي الدينوري نا محمد بن ابراهيم البزاز نا علي بن المديني نا شعبة قال اتى الاعمش
احدث قوما فقال ويحك ابو وائل نا سعيد بن جبير في اعناق الخنازير

حدثنا العباس بن احمد بن حسان نا عبد الوهاب بن الضحاك نا ابن عباس عن
الوليد بن عباد الازدي عن الحسن بن عمارة الكندي عن عون عن ابن مسعود انه كان
يقول اكتموا العلم ولا تصعدوه في غير اهله كقاذف اللؤلؤ الى الخنازير

حدثنا الحضرمي وغيره قالا نا السري بن يعقوب نا محمد بن عقبة بن ابي العراك
عن محمد بن جحادة عن انس قال قال رسول الله صلى الله عليه وسلم لا تطرحوا الدر في افواه

الكلابي يعني الفقيه حدثنا محمد بن محمد الصحاف نا عبد الله بن سعيد
الكندي نا ابن خالد قال سئل الأعمش عن حديث فقال لي المختار بن أحد من أصحاب
المغيرة قال محمد بن عبيد وقال لنا محمد ما الذي أجبا قال حدث به
حدثنا أبو محمد بن سهيل نا العباس الدوري نا معوية بن عمرو بن المهلب الأزدي
قال كان ابن لأحدنا أحدث بحضرته فإن كان غريبا قال له من أين أنت وإن كان
من أهل البلد قال ابن من أنت وسأل كما يسأل القاضي عن البينة فإذا قال له سأل
عنه فإن كان صاحب بدعة قال لا تعود إلى هذا المجلس وإن بلغه عنه خير أذن له
وحدثه وقال لنا ما أحلت أن يفعل هذا قال أكره أن يكون هذا العلم عندهم
مصونا ليمتاج إليهم وقد أدركت شيوخا
حدثنا المحمدي نا محمد بن منصور نا جرير بن عثمان عن سليمان بن سمير عن كثير بن مرة
قال لا تحدث الحكمة السفهاء فيكذبوك ولا تحدث بالباطل الحكماء فيمقتوك
ولا تمنع العلم أهله فتأثم ولا تضعه في غير أهله فتجهل إن علمك في علمك حقا كما
إن عليك في مالك حقا حدثنا إبراهيم بن أبي عبلة نا الفضل بن الحسن
الأهوازي نا نصر بن قيد أبو صفوان نا سلمة بن أبي سلمة نا محمد بن عمر الواقدي نا أبو طالب
بن أبي طالب قال دلت عكرمة مع رهط فيهم سعيد بن جبير فقالوا إن العلم ثمنا
فلا نعطوه حتى يأخذوا ثمنه قالوا وما ثمنه يا ابن عباس قال أن تصعدوا عليه الحسن
حدثنا الفضل بن محمد الجندي نا صامت بن معاذ الجندي قال كنا عند
ابن عيينة فأضجره أصحاب الحديث وأذوه فقال قوموا عني أحدثكم ويدوني وتسمعوني
فقاموا حتى كانوا أقل من عشرة فقال ألا ترى هذه الوجوه هل يرى فيها من الحسن شيئا
أحدهم يريد أن يكون عونا للسلطان ثم تلا وقال وددت أني وجدت لهذا العلم
أهلا فأكلمهم عنه حدثنا أبو الهيثم العزال نا أبو هشام الرفاعي قال كنا عند
ابن عيينة فجاء رجل فسأله عن حديث فقال أجسر السماء أم أخذ فقال هو

حسن واحد فقال الموت دون ذلك قال إنما هو حديث خطأ قال الموت الأحمر والجوائح
السود حدثنا المحمودي نا عمر الأنصاري نا أبو داود عن حسن بن صالح العرابي
جيان قال كان عيسى يقول لمن يكتب الطب العلم يضع دواء حيث شاء حدثنا الحضرمي
نا عبد الرزاق بن صويد نا ابن المبارك عن يونس بن يزيد عن الزهري عن عبد الله بن عتبة
قال ما حدث محدث قوما بحديث لا يبلغه عقولهم إلا كان لبعضهم فتنة
المنافسة فيه حدثنا عبد الله بن أحمد بن حنبل نا محمد بن عبد الله الأذني
قال سمعت يحيى بن عيسى الطباخ يقول سمعت إسماعيل بن عياش يقول دخلت الكوفة فلما أن كان
ذات يوم خرجت في وقت حار فإذا أنا بسفيان الثوري مقنع رأسه فدخل دارا فتبعته
فلما أن أمعن في الدرب التفت قال فتنحيت فلم يرني قال فأتانا بابا فدخل الموضع على شيء
فكتب عنه وكتبت معه فلما خرجنا قال لي يا إسماعيل أذهب لا تذكر هذا بحديث إلا بالكوفة
لا أمنه هذه الأحاديث حدثنا عبد الله بن أبي عبد الله الأذني نا الربيع بن عيسى عن
أبي عوانة قال مررت بسعيد ومعه رجل له صورة فقلت من هذا فقال هو الرجل الذي حدثت به
فلما كان بعد مدة يقول لك عمر من هذا قلت من هذا فقال هو الرجل الذي حدثت به
حدثنا إبراهيم العزال نا أبو هشام الرفاعي قال كنا عند ابن عيينة فجاء رجل فسأله حديثا قال لا تحدث
به فإذا صحت حديثا فإذا عاد عليك كما تعاد على المرأة الحسناء حدثنا سليمان بن عبد الرحمن نا عبد الله بن
أبي حبيب قال سمعت علي المديني يقول كنا في مجلس سفيان بن عيينة فحدث بحديث عن النبي صلى الله عليه
وسلم فقال رجل ما أحسنه فقال سفيان أتقول لحديث النبي صلى الله عليه وسلم ما أحسنه ألا قلت هو أحسن
من الجوهر وأحسن من الذهب وأحسن من الياقوت وأحسن من الدنيا كلها حدثنا الحسن بن السراج
نا أبو حمزة الأقسي قال قال عبد الله بن داود لشعبة الأعمش من هذا فلم يسمع منه في مجلس واحد أربعة
أحاديث الأمور واحدة حدثنا سالم بن سهل الأذني نا الحسن بن الحسن الحراني نا
نا عبد الله بن عمر نا أبي قال قال لي سعيد بن أبي الحسن البصري حدثني عن سفيان الثوري
قلت ما عن أحد أعلم منك عن عاصم بن بهدلة عن أبي وائل قال قال رسول الله صلى الله

اذا توضأت فصل الاصابع وبالغ في الاستنشاق الا ان تكون صائما وقال سعيد لو
دمعتني لوجنتي بعد سعيد لاتلت فيه حدثنا علي بن رجاز وكان على المظالم
بالاهواز سنة احدى وتسعين ومائتين وعبد الله بن علي بن مهدي وغيرهما قالوا ثنا ابو
سعيد الاشج ثنا عبد الله بن ادريس قال السيل الاعمش عن حديث فامتنع ان يحدثه فلم يزل يراوده
به حتى استخرجوه منه فلما حدث به ضرب بقلنسوته وقال حاقفا في الصوفي بدراهم
موزونة فوجدها ناقصة سعيرة درهما وانشأ يقول

عجبت عجيبة من دب سوء اصاب ورنشه من ليث غاب
فقف بكفه سعيرة فانفاها من السود الصلاب
فان اجزع فقد يجزع ويجذع عتيق الطير وجو الشعاب

حدثنا احمد بن الحسن الصوفي ثنا يحيى بن يوسف الزمي قال كنا عند سعيد بن عفير
فجاء رجل من اهل بلخ فجعل يكتب فسمع سفينة وفتح الميل على اللوح والقلم بيده ماخذ
لوجه فلما فرغ من حديثه واراد ان يقوم من مجلسه قال يا ابي اقرئ هذا حديثا وسلك
قال لا ادري قال حدثنا عمرو بن دينار سمع ابا فاخته سعيد بن علاقة فقد حدثني جابر بن عبد الله
علما ناسبوم صفين وقال لا تعطني صدرا اني اخاف الله رب العالمين وقال للذي جاءه خذ
سلاحه قال سعيد سفله اياه انه يحل دم امرئ مسلم ولكن خذ سلاحه لا تعاطنا
به من اخوي حتى يضع الحرب فيما بيننا وبينهم وقد احدث سلاحك يعني الواحدي
وقد رددته عليك حدثنا عمر بن الحسن بن عمر الواسطي ثنا يعقوب بن اسحق بن ابراهيم
المؤدب ثنا عفان قال كنا عند سعيد وكان ناحية الجواب فجعل الذي يوضع
المتاع وقال الحسن ثنا صبيح وقع الكلام وقال ابن كثير لا احدثكم ثم قال ثنا مالك
بن دينار قال نفخ رجل زقا او كاوكب العرب فجعل الوكاء سمرة وجعل
الرجل يسعى فقال الزق ادرك اولك وهو كذبه حدثنا علي بن عبد الله
الموصلي ثنا اسحق بن سيار النصيبي ثنا حفصة قال سالت مالك بن دينار عن كذب
فقال اني اعوذ بالله من ذلك ان اكذب تقيا قال واما مسعر كلام وكان لا يقلع

فيسئله او كما قال احب اليه من ان يحدث بحديث قال وصارت عنده عشرة فقط فانواسته
حدثنا ابو الربيع قال حدثني في كتابي عن علي بن مضرب ثنا ابو زيد سعيد بن الربيع قال
سمعت سعيد وسأله رجل عن حديث فانكره عليه فانتهره وقال اجتني مني تلزمني كما لا ازمني هذا القبر
واشار الى روح بن عبادة حدثنا عبد الله بن علي ثنا الاشج ثنا عبد الله بن عبد الله
الاسود المكي قال كان الحجاج بن ارطاة يقيم على رؤسنا كلاما الاسود فهو لك امرأته
يكتب فجرت برجله وقام اليه رجل وقال سوءة لك يا ابا ارطاة ياتيك طولوك ولسانك طرابك
من القبائل يرتاد هذا الاسود بما تامره قال فلم يكن يامره بعده حدثنا الحسن بن
محمد ثنا ابو بكر بن عياش قال كان الاعمش اذا حدث ملل احاديث قال فاحدثكم السبيل
قال ابو بكر وانا اسمع حدثنا عبد الله بن علي ثنا ابرهيم بن بسطام ثنا عفان
ثنا حسين بن المفضل عن خالد الحذاء قال كنا في ابي قلابة فاذا حدثنا سئله احاديث قال فاكثرت
سمعت الحسن بن الحسن يقول كان ابو الوليد يحدثنا سئله احاديث اذا اصرنا اليه لا يزيد على ثلاثة
مذكرة ان الحديث حتى يموت حدثنا عمرو بن دينار ثنا ابو سعيد الاشج
ثنا هشيم بن بشير ثنا شاذان الكوفي عن سفيان قال قال لي محمد بن ابي ليلى يا رجل ما قال الحي تحت ابنته
حدثنا العباس بن الحسن ثنا احمد بن منصور الرمادي ثنا يحيى بن معين ثنا مروان بن المغيرة عن
عبيدة بن سعيد عن ليث قال كنا نختلف الى طاوس فسئلت عنه فحدثنا وسئله فلا
نحدثنا فقلت له ذات يوم يا ابا عبد الرحمن نسئلك فلا تحدثنا ونسئلت عنك فتحدثنا قال
تسالوني فلا تحدثني وفيه نية اما موني ان املي عليكم شيئا بلا نية
مذكرة ان الحديث على غير وراء حدثنا عبد الوهاب
بن اجمد ثنا سعيد بن يحيى ثنا عمر بن هرون ثنا اسامة بن زيد عن محمد بن عجلان قال لا تستكرهوا
احدا على حديث واني سمعت جابر بن عبد الله وعدا تسكن على حديث الحديث على غير
ما اراد جابر حدثنا عبد الوهاب بن الحسن ثنا عمي حفص بن عمر ثنا ابن سيرين
يقول كان يقال لا تفسدوا الحديث فان فساد الحديث ان يحدث الرجل بالحديث
وهو على غير وراء حدثنا ابو بكر بن ابي حكيم ثنا الحسن بن حسن ثنا ابو داود

ابا ٢

ابا ٢ في الحافظ
ابن الحسن الملي
قوله الوحي مثل ابي
الوشيل وابي
ابي بكر ابي الوهاب
بالتصغير عابر
٨٣٧

كلاهما عن شعبة عن خالد الحذاء عن أبي العالية قال إذا حدثت عن رسول الله صلى الله عليه وسلم
حديثا فأردت أن تزيد فيه فكن من أحفظ ما تكون

حدثنا محمد بن يحيى السابوري
ثنا علي بن الحسن بن أبي عيسى الهلالي ثنا أبو بكر الأعين ثنا منصور بن سلمة الخزاعي قال كان
مالك بن أنس إذا أراد أن يخرج لحديث توضأ وضوءه للصلاة ولبس أحسن ثيابه وتبخر وتنسم
وتمشط لحيته وقال له في ذلك فقال أوقر حديث رسول الله صلى الله عليه وسلم

١٧٩

حدثنا أبو نصر بن عبد الوهاب الأزدي قال سمعت أبا الفتح صاحبا لي عند
قال سمعت الحسن بن أبي الربيع يقول كنا على باب مالك بن أنس فخرج منادٍ فنادى
ليدخل أهل الحجاز فما دخل إلا أهل الحجاز ثم خرج منادٍ فنادى ليدخل أهل الشام فما دخل
إلا أهل الشام ثم خرج منادٍ فنادى ليدخل أهل العراق وكنا آخر من دخل وكان مالك بن
أنس جنبه فلما دخل قال السلام عليكم ورحمة الله وإذا مالك جالس على الفرش
والخدم قيام بأيديهم المقارع فأومأ الناس إليه بأيديهم أسكت فقال فحدثكم أبي
الصلاة فجئ فكلم قال سمعت مالكا يقول أسحر الله لسحيرا الله ملئا ثم قال أخبرني نافع
عن ابن عمر فحدثنا بعشر أحاديث

حدثنا محمد بن حاتم المصري ثنا أحمد بن سعيد بن سعيد بن مالك بن الحسن بن
العصفري عن الأعمش عن عمارة بن عمير قال كانوا يكرهون أن يحدثوا وهم على غير وضوء

حدثنا ابن منيع ثنا ابن أبي بويه ثنا عبد الرزاق عن معمر عن قتادة قال
لقد كان يسمع الأقرأ الحديث إلى عن النبي صلى الله عليه وسلم إلا على طهور

ما تكلم به المحدث عند رأيه من الحديث

حدثنا سهل بن موسى ثنا عبد الله بن الصباح العطار ثنا أبو علي الحنفي ثنا قرة بن خالد
قال كان الحسن يطهر عند السكتة يعني إذا سكت عن الحديث ويكبر تكبيرا
سبحان الله وبحمده سبحان الله العظيم وكان يكبر أحب إلي من أن أسكت الحديث
أن يقول اللهم لك الشكر وكان الصالحون يقولون عند سكوته لا حول ولا قوة إلا بالله
يعني إذا سكت عن الحديث وكان يكبر إذا سكت أن يقول لا
إلى الله نصير لا يقول

حدثنا الحسن بن أبي بكر ثنا القعنبي ثنا محمد بن [illegible]

ثنا حجاج بن نصير ثنا قرة قال كان محمد بن سيرين إذا حدث فسئلت عن الحديث يقول اللهم لك الشكر ثم
حدثنا عبد الله بن محمد بن عبد الله البغوي ثنا أحمد بن أبي الحواري ثنا الحسن بن الحفي قال ذكر لقمة
بن عبد الله أن مالك بن الحسن إذا أراد أن يقارئ أصحابه قال اللهم إنا نسألك لنا فيما علمتنا اليوم قول
أو عمل وما أولانا اللهم اجعلها نعمة مشكورة مشهورة مبلغة إلى رضوانك والجنة
واجعله متاع إيمان وزاد إيمان

اسماع الأصم

حدثنا عبد الله بن أحمد بن صالح الهمداني ثنا سريج بن النعمان الهمداني عن أبي عبد الله محمد بن
المثنى قال أتيت الأعمش فحدثني فقال الحدث دين فاسمع قال أرضم قال لا شرذاك لك
فقال إني وسعك لعلك طالع وطلع رقبة من مسقله فأحمر الأقصه فقال الأعمش عليك
أن تريه قال لم قال لأنك تعرف أن تزيد في صوتك وهو لا يقدر أن يزيد في شعره فقال الأعمش صدقت

منع السماع

حدثنا الحسن بن عثمان التستري ثنا أبو زرعة الرازي
قال أدعى رجل على رجل بالكوفة سماعا منعه إياه فحاكما إلى حفص بن غياث وكان قاضيا
الكوفة فقال حفص لصاحب الكتاب أخرج إلينا كتبك فلما كان من سماع هذا الرجل
بخط يدك أزمناك وما كان بخط غيرك أعفاك منه فقال أبي زرعة فمن سمعته
قال من إسحاق بن موسى الأنصاري قال القاضي سألت أبا عبد الله الأسدي عن هذا فقال
يجيء في هذا الباب حكم أحسن من هذا لأن خط صاحب الكتاب يدل على صحة ما استمع
صحة فيه وقال أبو نصر التمار

حدثنا محمد بن يوسف الصدفي ثنا أبو محمد بن حرب قال كان
أبو الوليد الطيالسي إذا استعدى عنده أن فلانا حبس عن فلان سماعه تقدم إلى صاحب الربع
فحبسه وكان يحدث لما تمد إليه وهو العلامة أنه وبلغه

من قال مثله ونحوه ومن كرههما

حدثنا عبد الله بن أحمد بن حنبل ثنا أبو الحسن أحمد بن المستنير ثنا منصور بن كعب قال سمعت وكيعا يقول سمعت سفيان الثوري
يقول مثله ونحوه وقال سعيد مثله ونحوه ليس بشيء

من قال حدثنا كتبة السامع

حدثنا عبد الله بن أبي سعيد ثنا أبو مسلم ثنا ابن كثير عن أبي إسرائيل عن عبد الله بن مسعود حدث القوم ما حدثوك

بالصادر هم فاذا عصوا فامسيك حدثنا عبد الله نا يوسف بن حماد نا سعيد
عن منصور قال قال عبد الله بن مسعود لا تشتر من ترك عندك من لا تستهيه حدثنا عبد الله
نا يوسف بن ابراهيم المبارك الصائغ الحلبي وكان ثقة صدوقا نا مهدي بن صدقة عن عكان
بن خورة عن مطرف قال لا تطعم طعامك من لا تستهيه قال ابن المبارك هو الحديث
حدثنا المطاب بن المطاب العسكري نا الحسن بن سلام نا عبد الرزاق
عن معمر قال قال قتادة اذا حدثت بالحديث فاحفظ منه موضعك واصبر منه حولك
من قال حدثني فلان حدثنا عبد الرحمن بن عبد الله الجوزي نا يحيى بن عبد الله بن بكير
نا عبيد بن حفص بن الحر عن ابيه عن البجلي قال اتيت علي بن ابي طالب رضي الله عنه فقلت
سمعت رسول الله صلى الله عليه وسلم يقول في الصحاف والاولى سمعته يقول في الموقفات
فقال كيف يعلي حلو بالموقفات حتى احدثك بالصحاف وقال علي سمعت رسول الله صلى
الله عليه وسلم يقول الموقفات ترك السنة وبكت السعد وفراق الجماعة فقال
يعلي المنجيات كف لسانك وحلو من بيتك وبكاء على خطيئتك
حدثني الحسن بن عاصم في مسجد الخيف نا احمد بن عبد الله العدني نا الوليد بن بكر
العرجي قال كنت على سلم الاعمش فقال لي من انت قلت من اهل البصرة قال العوف
رجل يحدث عن رجل عن ابي موسى قال قال رسول الله صلى الله عليه وسلم اسلام
وفيهم جماعة قلت هم قال اين هذا الرجل قلت انا قال حدثني حتى احدثك
حدثنا علي بن الحسين نا ابو مسلم الواقفي نا الربيع بن بدر عن ابيه عن جده عن
ابي موسى ان النبي صلى الله عليه وسلم قال ذاك علي بن ابي عمر حدثنا ابو عمر
قال سمعت سفيان يقول دخلت الكوفة فقال لي الاعمش ما سفيان حدثنا
الحارث بن عمير وحدثنا قال ذاك لك حدثني عمر بن احمد السوازي
نا الحسن بن علي نا نصر بن علي عن ابيه عن شعبة قال كان زيادة اذا اتى بساباتي
عن السعد قال اسرك سماع حديث فخذ

الا بانه عن ضعف المحدث حدثنا محمد بن الحسن بن علي الذهبي نا ابو
حفص عمر بن علي قال سمعت يحيى بن سعيد يقول سألت سفيان الثوري وشعبة ومالك بن انس وسفيان
بن عيينة عن الرجل يأتي الحديث فاشك فيه فاجمعوا ان اهون الشك هو الثبت او ان ليس امره
وحدثنا ثابت الجزري نا عثمان بن عفان حدثني يحيى بن سعيد قال قال لي شعبة وسفيان
الثوري يا سفيان بن عيينة ومالك بن انس الرجل يكون كثير الغلط في الحديث ليس امره
بالبين امره حدثني عبد الرحمن بن محمد المالكي نا ابو عمار الحسين بن حريث نا علي بن
قال سمعت ابي قال سمعت علي بن الحسن بن شقيق يذكر عن ابن المبارك قال قلت لسفيان بن عيينة
بن ذكر يغلط في الحديث فاذكره للناس والنفع اذكره قال ابن المبارك فاسهب الحب
شعبة وهو قول ما يبقى في الارض عن عمار بن كثير واحمد بن كثير او كلام الاسافر بن
قول سفيان حدثنا ابن البري نا ابو حفص بن عمان قال اذكر عبد الله بن عبد الله عائشة
محدث رجل عن رجل بحديث فقال لا تحدث عن هذا فانه ليس بثبت فقال العبد فقال الشعبة
ما عتابه ولكنه يحكي انه ليس بثبت حدثنا عبد الله بن علي نا ابو الزرد نا موسى
بن اسماعيل قال كنت اذا حدثت سفيان عنه عن حماد بن سلمة قال هات ذاك رجل صالح
واذا حدثت عن سلام بن ابي مطيع قال هات ذاك رجل عاقل حدثنا عبد الله بن
نا ضعيف نا ابو مسهر قال سمعت مرة احمد يقول قال لشعبة ما تقول في بكر الهذلي
قال ذاك عني اوافي حدثنا عبد الله بن علي نا عبد الله بن محمد الذهبي نا سفيان قال سمعت يحيى
يقول سمعت حديث ابي بابت يقول كنا نسميه الاذرون لا يصلح مولى
لم هاني حدثنا عبد الرحمن بن محمد المالكي نا ابو عمار الحسين بن حريث نا علي بن
الحسين بن واقد قال سئل عبد الله بن المبارك عن حديث الشامي فقال ليس
بشيء لنا احدثنا الشافعي حدثنا احمد بن حنبل قال سمعت حرملة يقول سمعت
الشافعي يقول حرملة بن عبد الله بن عبد الله حدثنا الشافعي نا ابو داود محمد بن
وابو المصعب قال سمعت الشافعي يقول عبد الله المدني ذكر من اركان الكذب

يعني كلام
مالك الشافعي

كثير بن

حدثنا عبد الله بن المبارك حدثنا عمر بن أبي أحمد بن عاصم قال قلت لسعد بن إبراهيم عن سلم العلوي
أنه رأى أبان بن أبي عياش يكتب عن أنس بن مالك فقال سلم الذي كان يرى الهلال
قبل الناس بليلتين وقال حدثنا إسحق بن محمد بن أبي أحمد بن عاصم قال قلت لسعيد أكان
مهدي بن ميمون عندك ثقة قال نعم ولقد ماتا أخوني عن سلم العلوي أنه رأى أبان يكتب
عن أنس فقال سلم الذي كان يرى الهلال قبل الناس بليلة وهذا الذي قاله فيه
أن سلما كان يدعي أنه يرى القمر كيف يسامر الشمس وأن القمر ليس يجري عنه
سمعت أحمد بن أبي جعفر البيهقي يذكر عن أبيه أنه عن بعض المصريين قال كان
سلم العلوي يتسنم على المنطر وسعد الفزاري وكان يقول ليس لي على الكواكب
المصنفة بالنهار ولسنا إلى مواضعها فهو ذاك نجل وذاك المستري
وذاك الأهزر وذاك كذا وذاك كذا وحكى عنه أشياء ذلك عجيبة
حدثنا ابن الدورقي نا أبو حفص قال سمعت رجلا من أصحابنا فقال يحيى بن سعيد
لحفظ عن عبد الملك بن عمير عن موسى بن طلحة أن عبد الله استرى أرضا من أراضي
السواد وأشهد له عليها فقال يحيى عن من فقال ابن داود فقال عن من فقال
عن أبي بن الصباح من ولد الأشعث بن قيس يحدث عن عبد الملك بن عمير قال الشعبي موسى بن
طلحة أرضا من أراضي السواد وأشهد له فأرسل إلى الحسن بن عبد الله فأتاه ابن أشهد
فقال موسى ما أشهد على أمك يعني عبد الله بن مسعود إنما أشهد أرضا من أراضي السواد
وأشهد عليها في الذي يسمع ولا يرى وجه المحدث

حدثنا أبو حفص الوسطي نا عباس بن الدوري نا فراد قال سمعت مسعرا يقول إذا سمعت
من المحدث ولم تر وجهه فلا تروه عنه في سقوط بعض السماع

حدثنا أحمد بن يحيى الأهوازي ونعرف بالسعدي نا أبو زرعة الدمشقي نا حيوة
قال أبو الحسن بن يحيى الذي يسقط عن الرجل من الحديث قال إذا جمع الحديث
في الجماعة يسأل الجماعة وهم يسمعون
حدثنا عبد الله بن محمد بن عبد الله الغزاني نا أحمد بن حرب المصيصي نا عبد الله بن الزبير قال

نا سفيان الثوري في القوم يكونون جميعا فيأتون الرجل ومعهم حديثه في كتاب
ويكون الكتاب مع بعضهم وهو عندهم بقدره وهم أكثر أن يستطيعوا أن يطولوا فيه
جميعا هل يدخل عليهم أن يصلوا صاحبهم في مسائله قال لا إنما هو بمنزلة الشهادة
حدثنا أحمد بن حفص نا سعيد بن عبد الرحمن نا ابن الطباع قال سمعت أبا حفص يقول كنا
عند حماد بن زيد فذهب إنسان يعيد عليهم فقال بعضهم بعضكم بعضا حتى تسألوا
نوح نا الحسن بن علي الطيالسي نا وهب بن الأشعث الغنوي عن أبيه المنهال الطائي المنهالي
قال قال لي حكيم سوقة إذا ذهب بالرجل الفضل فلعلك أن تكون أحط لما سمع مني
فخرج بنا إلى العاص بن كليب من شدد في دينه
حدثنا عبد الله بن أحمد الخزاعي نا يوسف بن مسلم نا خلف بن كريم قال سمعت سفيان
الثوري عشرة آلاف حديث أو نحوها وكنت أستفهم حبيبا فقلت لزائدة ما أصلت
أن تكتب عن سفيان عشرة آلاف حديث أو نحوها قال كي لا تحدث بها إلا لتحفظ
بقلبك وتسمع أذنك قال فأتقنتها الأمل
حدثنا أبو خبر سهيل نا أبو همام بن رستم نا حيوة الوليد بن أبي الوليد صبح عن عمر بن
سمر عن جابر عن أبي جعفر قال قال أم سلمة زوج النبي صلى الله عليه وسلم
دعا رسول الله صلى الله عليه وسلم بأديم وعلي بن أبي طالب عنده فلم يزل رسول الله
صلى الله عليه وسلم يملي وعلي يكتب حتى ملأ بطن الأديم وظهره وأكارعه
حدثنا أحمد بن سليمان الزبيري نا أبو أيوب الموصلي نا عبد الله بن جعفر
قال ابن نافع فطبخ حوته وأكل علي الواجي قال سمعت عبد الله بن عمر يقول قال
رسول الله صلى الله عليه وسلم إذا تبايع المتبايعان فكل واحد منهما بالخيار
من بيعه ما لم يفترقا أو يكون بيعهما عن خيار فإذا كان عن خيار فقد وجب
حدثنا أحمد بن علي السوذري نا محمد بن أحمد البراثي نا علي بن المديني نا يحيى قال سمعت عكرمة
بن عمار يحدث عن سلمة بن الأكوع الطويل في صب على الفصيل الدم فلم يكن
معي ثياب فيه محملة عن قيس بن الشوذب كتبه لهم أملاه علي وعلى أبي
حدثنا أبو الدرداء مذكور بن سليمان الواسطي قال سمعت عفان

شبكة الألوكة
www.alukah.net

يقول لا صيام لمن لم يجمع الصيام من الليل الاستحباب

حدثنا يحيى بن زكريا ثنا أبو هريرة ثنا العباس بن الفرج الرياشي قال كان يحيى بن سليم يسمي أبا عاصم

عقد المجالس في المساجد

حدثنا ابن أبي داود ثنا العباس بن العظيم ثنا الصوري ثنا عكرمة بن عمار قال سمعت كتاب عمر بن عبد العزيز يقول أما بعد فإن أهل العلم إن لم يسروا العلم في مساجدهم فإن السنة كانت ودرست

السؤد

حدثنا عبد الله بن هرون ثنا عبدة الصفار ثنا أبو داود ثنا سعيد قال ولد لأبي لبيد كان أبو الأحوص يحدثكم قال كان يسودها على في المسجد قال عبد الله قال عبد الله

حدثنا ابن أبي داود ثنا أبو حفص قال سمعت أبي يقول سمعت أبا داود ثنا سعيد قال ولد لأبي لبيد كان أبو الأحوص يحدثكم قال كان يسكبها على في المساجد قال عبد الله قال عبد الله

الإيحاء

أخبرني أبو القاسم بن نصر حدثهم حبيب أبو عبد الرحمن قال سمعت أبي يقول وذكر أهل الكوفة وما لهم من حسن هذا أبو ليلى عندهم ما حسن وأعذر فيه فيه خبر وقد عليه بأنت البتلا من غيرنا قدمه فجاء عنه بكل سحيق

التلقين

حدثنا محمد بن معاذ الشتوي بالحمص ثنا صول الحوراني قال قال لي سفيان عيينة هذه الأحاديث التي تسمعها من أبي الزناد والناس يسألونه حدثنا أبو الحوري يرد عج

حدثنا عبد الله بن علي ثنا أبو موسى ثنا أبو داود ثنا سعيد عن قتادة عن أنس قال صليت خلف رسول الله صلى الله عليه وسلم وخلف أبي بكر وخلف عمر وخلف عثمان فلم يكونوا يستفتحون القراءة بسم الله الرحمن الرحيم والسعيد قلت لقتادة أسمعه أنس قال نعم نحو ما أفاد عنه

نقل السماع من الخط

حدثنا ابن أبي داود ثنا أبو حفص قال سمعت محمد بن كثير يقول كتب إلي عوف أبا معاذ وحدثني أخبرني أنه معاذ وخالد وكتب إذا رجع فاتهما إلي أنس

~~قال حدثنا أبو سعيد~~ نقل السماع من الخط

حدثنا عبد الله بن علي بن مهدي ثنا أبو سعيد الأشج قال سمعت ابن إدريس يقول ما كتب عبد الأعمش ولا عبد حصين ولا عبد الليث ولا عبد أسعث إنما كتب أحاديثهم أحيا كتبها في الشيء

ما أصل لهم سمعت سعيد بن سريج عن عطاء عن سعيد بن جبير قال كنت أسمع من ابن عمر وابن عباس الحديث بالليل فأكتبه في واسطة رحلي حتى أصبح فأنسخه

الدائر من الحديث

حدثنا محمد بن عطية الشامي ثنا أبو حاتم السجستاني ثنا الأصمعي ثنا أبو الأناك قال في كتاب أبي هريرة أما سمعت من عبد الرحمن بن هرمز الأعرج قال وكلما انقضى حديث أدار دائره ثم قال هكذا كل الكتاب

الحك والضرب

قال أصحابنا الحك تفهمه وأجود الضرب الإبطال المضروب عليه بالخط من فوقه خطا جيدا يدل على إبطاله ويعرف من لحنه ما خط عليه

التحذير على الحواشي

أجوده أن يخرج من موضعه حتى يلحق بطرف الحرف المبدل من الكلمة الساقطة في الحاشية ويكتب في الطرف الثاني حرف واحد مما يتصل به في الفم ليدل أن الكلام قد انتظم

الحرف المكرر

قال بعض أصحابنا إذا كتب حرفا واحدا وكتبه واحد مثنين فأولاهما أن يبطل الثاني لأن الأول كتب على صواب والثاني كتب على الخطأ فالخطأ أولى بالإبطال وقال الحروني إنما الكتاب بكلمة فإن اتفقا فأولى الحروف بالإبقاء أدلهما عليه وأجودهما صورة

النقط والشكل

قال أصحابنا أما النقط فلا بد منه لأن الكلام لا ينضبط إلا به ومن ذلك ما ولعلهم ذكر بعضه وقالوا إنما يشكل ما يشكل ولا حاجة إلى الشكل مع عدم الإشكال وقال الحروني الأولى أن يشكل الجميع وكان عفان وحبان من أهل الشكل

والتقييد

حدثنا عبد الرحمن بن الشطي ثنا ابن أبي سعد ثنا محمد بن خلف وضبل الشعبي قال الفقيه قال الأعرابي العجم نور الكتاب

هكذا الخط الحسن والصواب الإحكام

أعجمت الكتاب معجم لغيره وهو النقط أي التأمل

الباء والجاء من الشكل بمثل الاعراب وحدثني الوليد المقرئ
عن الاصمعي قال بلغني ان الاوزاعي والنجيم الكناني نوه التبويب في التصنيف
حدثنا محمد بن يوسف العسكري قال سمعت الحسن بن حميد بن الربيع قال قيل لوكيع
انت تطلب الحديث تصنف الابواب فتقول باب كذا وباب كذا فقال علي بن المديني
لرجل عن السعي قال باب من الطلاق جميعهم اذا اعتدت المراة وثبت
حدثنا ابو سعيد ابن زكريا ثنا اسماعيل بن ابي الحسن عن محمد عن الشعبي
قال باب من الفقه جميعهم اذا اعتدت المراة فثبت الجمع بين الرواة
حدثنا موسى بن هرون ثنا هرون بن معروف ومنصور بن ابي مزاحم قال هرون
ثنا وقال ابن الجراح وقال منصور يحيى بن حمزة كلاهما عن الاوزاعي عن اسحق بن عبد الله بن
ابي طلحة عن انس ولفظ الحديث لمنصور ان رسول الله صلى الله عليه وسلم قال ما من بلد
الا سيطؤه الدجال الا الحرمين مكة والمدينة هذا لفظ حديث موسى بن هرون
واما سائر من رواه فانه من طرابه في الفهم فلم يجمعوا بين الروايات اذا اختلف هرون
عنه بل يهولون الخلاف في ذلك ومثاله حدثنا هرون بن معروف ثنا وقال ابن
الجراح وحدثنا منصور يحيى بن حمزة كلاهما عن الاوزاعي وانما قالوا
كلاهما ومنهم من يقول ثنا هرون ثنا وقال عن الاوزاعي وحدثنا منصور يحيى
عن الاوزاعي المصنفون من رواة الفقه في الامصار
اول من صنف وبوب فيما علمت الربيع بن صبيح بالبصرة ثم سعيد بن ابي عروبة بها
وحماد بن سلمة بها وابن جريج بمكة
ثم سفيان الثوري بالكوفة وحماد بن سلمة بالبصرة وصنف سفيان بمكة
والوليد بن مسلم بالشام وحفص بن عبد الحميد بالري وعبد الله بن المبارك
بمرو وخراسان وهشيم بن بشير بواسط وصنف في صنعاء اليمن
بالكوفة ابن ابي زائدة وابن فضيل ووكيع ثم صنف عبد الله بن وهب

رواه جرير عن الاوزاعي

وابو قرة موسى بن طارق وبقي بالكوفة ابو بكر بن ابي شيبة بكثير الابواب
وجوده الترتيب وحسن التاليف وسمعت من ذكر ان المصنفين بالبصرة ذكر ابا عبيد
القاسم بن سلام وابن ابي شيبة وذكر عمر بن شبة في مغازيه وذكر علي بن المديني ابن
المصنف بعد ان قال يطول واذا الاسناد يدور على ستة ولاهل المدينة ابن شهاب
وهو محمد بن مسلم بن عبيد الله بن عبد الله بن شهاب ويكنى ابا بكر مات سنة اربع وعشرين
ومائة ولاهل مكة عمرو بن دينار مولى بني جمح ويكنى ابا محمد مات سنة ست وعشرين
ومائة ولاهل البصرة قتادة بن دعامة السدوسي ويكنى ابا الخطاب مات سنة
عشرين ومائة ويحيى بن ابي كثير ويكنى ابا نصر مات سنة اثنتين وثلاثين ومائة باليمامة
ولاهل الكوفة ابو اسحق عمرو بن عبد الله بن ذي مات سنة سبع وعشرين ومائة وسليمان
بن مهران الاعمش مولى بني كاهل بن اسد يكنى ابا محمد مات سنة ثمان واربعين ومائة
وكان جميلا قال علي ثم صار علمها ولاهل الشام الاصاف لا اصاف لهم صنف
ولاهل المدينة مالك بن انس بن ابي عامر الاصبحي وعداده في بني تيم مات سنة تسع
وسبعين ومائة وسمع من ابن شهاب ومحمد بن اسحق مولى بني مخرمة ويكنى ابا بكر
مات سنة احدى وخمسين ومائة سمع من ابن شهاب والاعمش ومن اهل مكة
عبد الملك بن عبد العزيز بن جريج مولى لقريش ويكنى ابا الوليد مات سنة احدى وخمسين
ومائة وسفيان بن عيينة مولى لهم من بني هلال اخي الصحابي من بني هلال ويكنى
ابا محمد مات سنة ثمان وتسعين ومائة ولقي ابن شهاب وعمرو بن دينار وابا الزبير
ومن اهل البصرة سعيد بن ابي عروبة مولى لبني عدي بن لؤي بن لؤي وهو سعيد بن
مهران ويكنى ابا النضر ومات سنة ثمان واربعين ومائة وشعبة بن الحجاج
احسبه مولى لبني سليم ويكنى ابا بسطام ومات سنة ستين ومائة
ولهشيم واسمه الوضاح مولى بني عطارد مات سنة ثلاث وثمانين ومائة
وسعيد بن ابي عروبة مولى لابي بسطام مولى لاشاقر مات سنة سبع وخمسين ومائة

الشد وكنا الماعوده مولى لهذا ذلك ومات سنه ستين ومايه وسمع من الزهري ومن عمرو بن دينار
ومن عاصم ومن يحيى بن يعمر كثير ومن ابي اسحق ومن اهل الكوفه سفين بن سعيد الثوري ويكنا
ابا عبد الله ومات سنه احدى وستين ومايه ومن اهل الشام عبد الرحمن بن عمرو الاوزاعي ويكنا
ابا عمرو ومات سنه احدى وخمسين ومايه ومن اهل واسط هشيم بن بشير مولى بني سليم
ويكنا ابا معويه مات سنه ثلاث وثمانين ومايه قال علي بن المديني هو اول المتثبتين
وعلم الاربعين الى سنه ثلاث الحسن بن سعيد العطار ويكنا ابا سعيد قتل بني عجم
ومات سنه ثمان وتسعين ومايه يحيى بن زكريا بن ابي زائده ويكنا ابا سعيد
مولى لهمدان مات سنه اثنتين وثمانين ومايه ووكيع بن الجراح بن مليح
بن عدي بن فرس ويكنا ابا سفين مات سنه سبع وتسعين ومايه وشعبه بن الحجاج
الماري وهو حنظلي مولى لبني حنظله ويكنا ابا عبد الله مات سنه احدى وثمانين
ومايه بهمدان وعبد الرحمن بن مهدي الازدي ويكنا ابا سعيد ومات سنه ثمان
وثمانين ومايه ويحيى بن آدم ويكنا ابا زكريا وهو مولى لجد الله بن عبد الله بن ابي سبيل
بالطوز من علي ومات سنه ثمان وثمانين ومايه قال عبد علي ممن هو من اهل الدراية لهذا
العلم صار علما ولا كلهم الى حال واحد ولم يسمع الناس به وهو يحيى بن معين
قال وما اتى في الاسلام حديث في الامصار بعد الثوري انه حدث بالبصره عالم
حدث بالكوفه وحدث بالشام عالم حدث بالعراق وحدث باليمن عالم حدث بالعراق
ولا الشام وحدث بالري واصبهان عالم حدث بعدهم من الامصار قال وما اجتمع
لاحد علم الاوطار في الرواية عنهم كما جمع لسفين فانه روى عن البستند الذين
دار عليهم الحديث في الصدر الاول وهم الزهري وعمرو بن دينار بالحجاز والسبيعي
والاعمش بالكوفه وهذه ويحيى بن ابي كثير بالبصره وقال ابن عقده
ليس في دهر سلف اسند حديثا على الجمع ولو بين لا يكاد يجمعها شيوخ
الامصار العاليه وغيره وليس لو بن يحيى سليمان حيث سمي لو بالانه قال

صاحب رقيق بالمصيصه وكان يقول عند حاجته لها الى [illegible] الاحمد البذاني
[illegible] على ان الحمد قال كان لي جيران بالي جعفر المنصور الكوفه [illegible]
[illegible] وثلاثين ومايه وطوفا فيها [illegible] على ما قال من مولد [illegible]
[illegible] ومايه [illegible] وكان [illegible] ستا وتسعين
[illegible] سفين الثوري ومالك بن مغول [illegible] ابن عفان وليس [illegible]
[illegible] الى [illegible] وحلبين ولم يكتبه يعني كثيرا وهما عبد الله بن وهب
[illegible] بن العلا الحمصي بالكوفه وكنت لو [illegible] بن
سعد [illegible] ولو لا يعرف في الاسلام محدث وان عبد الله بن عمر العمري المعروف
بابن صبيح في وكم السماع فانه لو في سنه سبع وعلمايه سمعناه يقول سمعت عبد الطائفي
سنه خمس [illegible] ومايه وسمعت ابا علي شعيب يقول سمعت حاجبا سنه [illegible]
يقول ما شعبه بن سلمان حميري قال وكان احفظ قد ابن حميري ولا يعرف له رسالة [illegible]
بعد استيفاء مايه سنه لا ابو الحسن المحمي المصري ولا هو ولا احد من الوجها من بعد [illegible]
[illegible] سنه [illegible] الاهوازي ويعرف بابي [illegible]
السعدي الحوال [illegible] هدية من عسلوها [illegible] المصلي السبيعي [illegible]
سليم عن فساء حسان عن [illegible] عن [illegible] عن انس عن مالك
قال [illegible] بعد العرفات
[illegible]
[illegible] وصلوا عليه [illegible]
[illegible] وحسبنا الله ونعم الوكيل
[illegible] الحافظ ابو طاهر احمد بن محمد السلفي
[illegible] رضي الله عنه [illegible] العالم ابو محمد عبد الغني عند الوصيه على سيد
المقتفي الفاضل ابو الطاهر اسعد [illegible] الشيوخ ابو المعالي المشرف بن
عبد الله [illegible] وابو الفضل احمد بن عبد الله التميمي ودلده ابو محمد عبد الله وابو [illegible]
[illegible] وكان [illegible]
[illegible] المفضل بن المرشي [illegible] سنه ست وتسعين

الحمد لله حرره الشيخ الكبير جمال الدين عبد الله بن الإمام علاء الدين علي بن محمد بن خطاب الباجي
المسمى الحافظ برهان الدين إبراهيم بن محمد خليل شيخ الشيخ العجمي الحلبي ومن يليه تحت جبعه
بأمر مجموعه على الشيخ محيي الدين أبي القسم عبد الرحمن بن خلوف رحمه الله الرفيع الإسكندري
تاريخه من الحافظ أبي طاهر السلفي سنة ودلك في سنة ثلاث وخمس وأربع
الأربعين سنة أربع وخمس وسبعين بمشهد الحسين بالقاهرة والحاز (؟)

أنهى نسخه على يد ... في ... رمضان سنة ١٣٦٢
كاتبه محمد ...

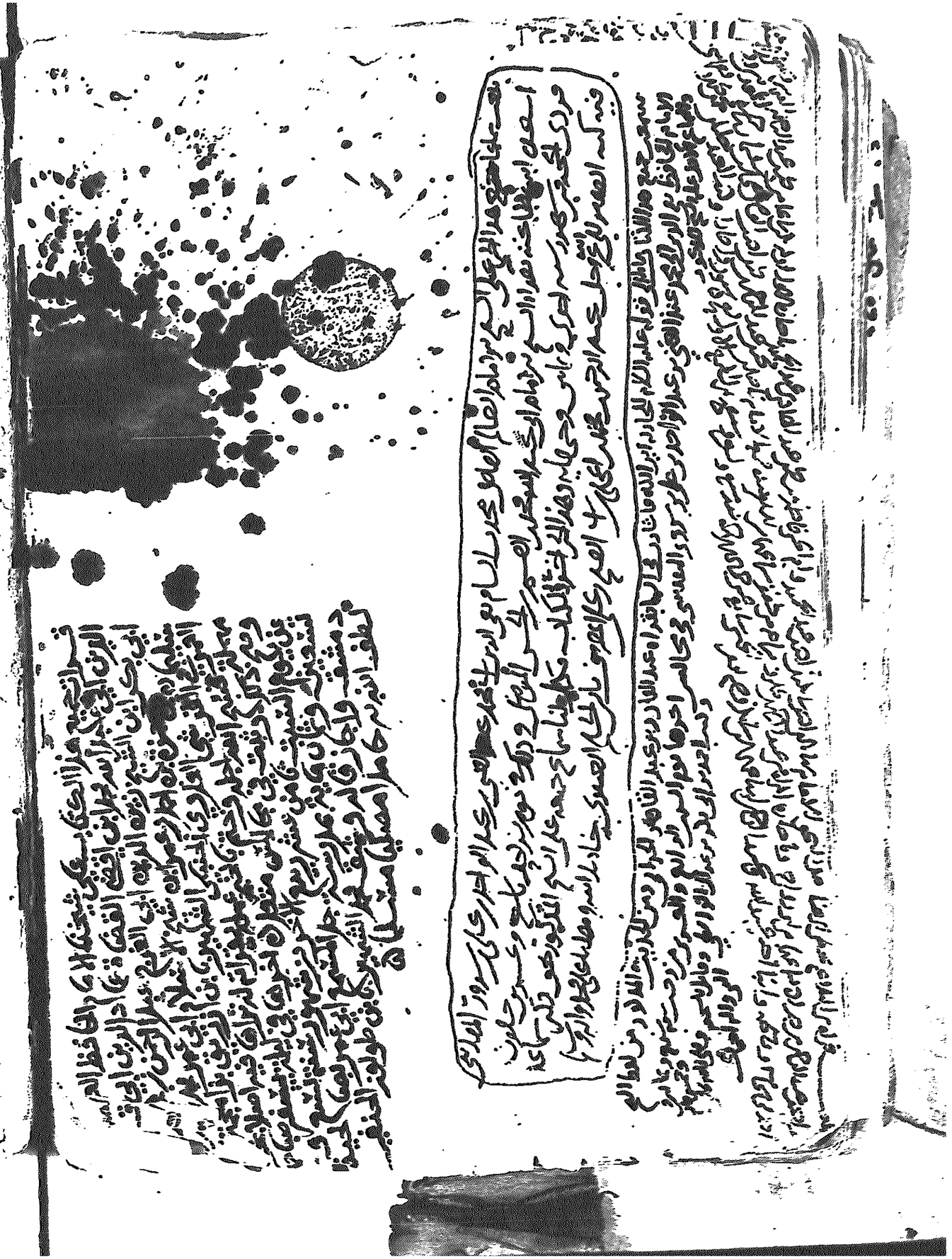

المنظمة العربية للتربية والثقافة والعلوم
معهد المخطوطات العربية - الكويت

اسم المخطوط المحدث الفاصل بين الراوي والواعي
[سبعة أجزاء]

اسم المؤلف الحسن بن عبد الرحمن بن خلاد الرامهرمزي الفارسي، المتوفى نحو ٣٦٠هـ/نحو ٩٧٠م

المقاس ١٥ × ٢١ سم
(الظاهرية عالم يفوس)

عدد الأوراق ٩٦

مصدر التصوير مكتبة الأسد الوطنية - دمشق

الرقم في مصدر التصوير ١١٩١

تاريخ التصوير ٢ ربيع الأول ١٤٠٧هـ = ٢٢/١١/١٩٨٦م.

ملاحظات نسخة عتيقة نفيسة كتبت بقلم نسخي قديم، وعليها سماعات كثيرة، وإجازات.
الهدية ٢٦٧/١، والإعدام ٩٤/٢ (علوم الحديث)

شبكة الألوكة
www.alukah.net

تمت

شبكة الألوكة
www.alukah.net
المنظمة العربية