شبكة الألوكة
www.alukah.net

مكتبة الأستاذ الدكتور محمد بن تركي التركي

مخطوطة

الشذرة في الأحاديث المشتهرة

المؤلف

محمد بن علي بن أحمد (ابن طولون)

الملاحظات

- أصل هذه النسخة في المكتبة التيمورية.

شبكة الألوكة
www.alukah.net

ميكروفيلم رقم

عنوان المصنف : الكشف في الحديث المشهور

اسم المؤلف : محمد بن طولون الصالحي

مصور عن النسخة المخطوطة المحفوظة بدار الكتب القومية

تحت رقم ٤١٥ حديث تيمور

شبكة الألوكة
www.alukah.net

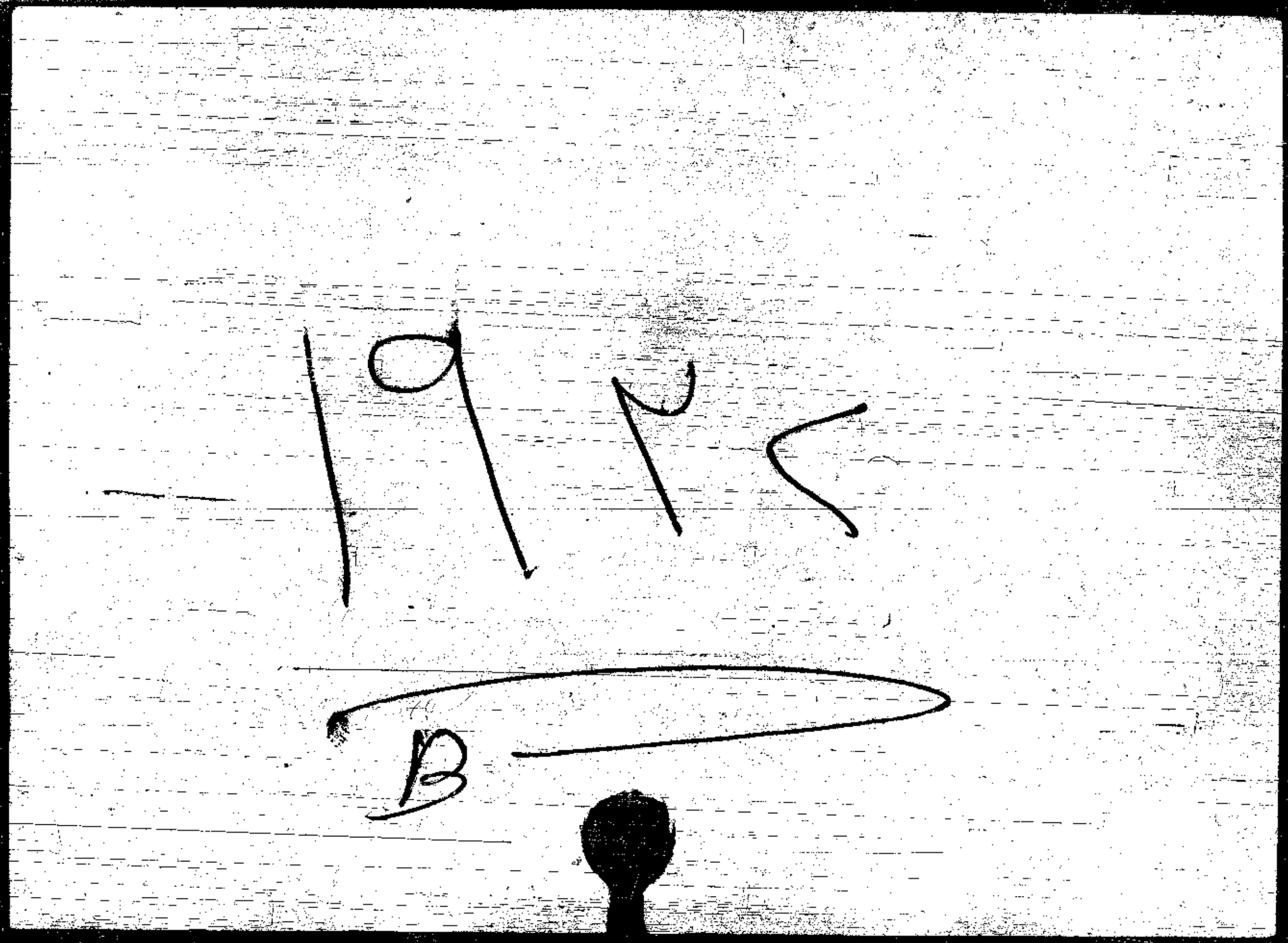

شبكة الألوكة
www.alukah.net

(الشذرة في الأحاديث المشتهرة)

للعلامة محمد بن طولون الصالحي الحنفي المتوفى سنة ٩٥٣

صور بالقاهرة سنة ١٣٤٥ عن أصل

بخط مؤلفه

٥٤١

شبكة الألوكة
www.alukah.net

١

كتاب السلسبيل في الأحاديث المشتهرة

تأليف [illegible] محمد طاهر بن [illegible] الشيخ الزين

المفتي المحدث [illegible]

ويليه من تأليفه التحرير المرشح [illegible] البرزخ ثم

اللوح فيما ورد في التسبيح ثم البهجة المرضية فيما وقفت

عليه من تخميس الأبيات الشهيلية ثم [illegible] الجوهر

أخذ بها [illegible] المشتهر بالحموي [illegible] الإمام [illegible] المسند [illegible]

ثم [illegible] كتبوا [illegible]

مطبعة [illegible] بمكة

مصر

شبكة الألوكة
www.alukah.net

١

كتاب الشذرة في المذاهب المشتهرة

تأليف كاتبه محمد طولون الصالحي الدمشقي

المتوفى بعد سنة ٩٥٣

ويليه من تأليفه التحرير المرشح في الوزن البزدي ثم
اللوبخ فيما ورد في التسبيح ثم البهجة المرضية فيما وقفت
عليه من تخميس الأبيات الشهابية ثم الدر والسلسلات الجوفاء

اعتنى بها الشيخ أحمد مولود عبد الله الأزهري الشنقيطي وفقه الله
ثم الشيخ محمد طولون كنفر جافة

المطبعة السلفية ومكتبتها
بمصر

شبكة الألوكة
www.alukah.net

١

كتاب الشذرة في الطرائق المشهورة

تأليف كاتبه محمد طولون الشامي الدمشقي

المتوفى المحدث عن تسعين

ويليه من تأليفه التجريد المرشح في أحوال البزدوي ثم

اللوح فيما ورد في التسبيح ثم البغية المرضية فيما وقفت

عليه من تخميس الأبيات السهيلية ثم العقود السلسلات الجوهر

أجزنا بهذه المستنسخ الحسن بن علي الأزهري المسند وفقه الله

شمس الدين محمد طولون كتبه إجازة

مطبعة السلفية - مكتبة

شبكة الألوكة
www.alukah.net

شبكة الألوكة
www.alukah.net

شبكة الألوكة
www.alukah.net

شبكة
الألوكة
www.alukah.net

شبكة الألوكة
www.alukah.net

www.alukah.net

www.alukah.net

شبكة الألوكة
www.alukah.net

www.anukeh.net

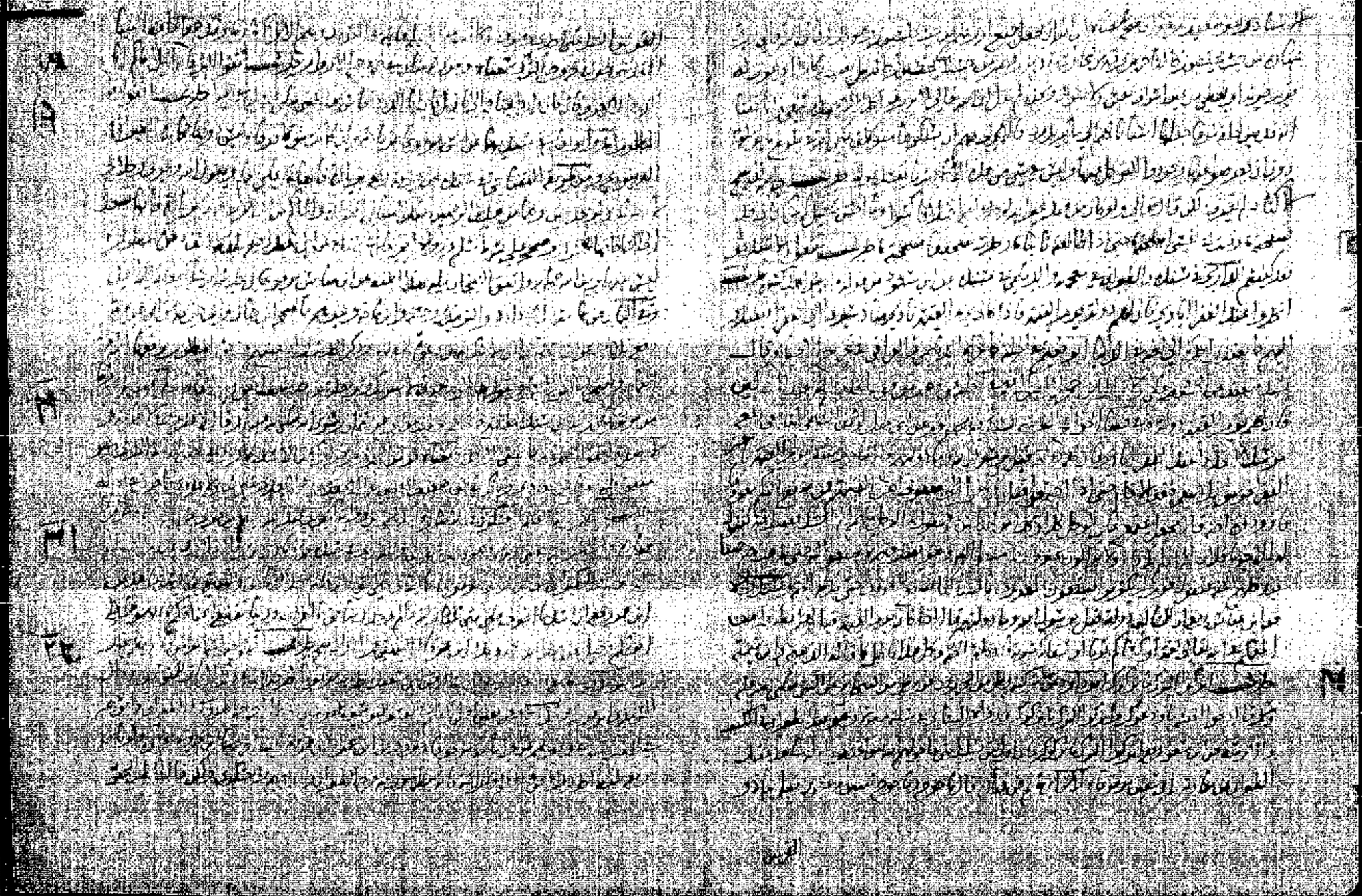

شبكة الألوكة
www.alukah.net

شبكة الألوكة
www.alukah.net

www.alukah.net

شبكة
الألوكة
www.alukah.net

الألوكة
www.alukah.net

ولكنه من ابن عباس شاهد رواه الطبراني أيضا في معجمه الأوسط عن يعقوب مرفوعا أنا عربي والقرآن عربي
كلام أهل العرب وهو موضوع ضعيف أيضا أصح من حديث ابن عباس وأخرج أبو الشيخ في الثواب بسند ضعيف أيضا
عن أبي هريرة مرفوعا أحبوا العرب فإني أنا عربي والقرآن عربي فأحبوا العرب لأنهم مني وإليهم في الإسلام وإن فيهم علمه في الإسلام وفي حب العرب
أحاديث كثيرة أفردها الثالث العراقي منها ما في الأفراد للدارقطني من حديث ابن عمر أحبوا العرب لثلاث لأني عربي والقرآن عربي
ولسان أهل الجنة عربي رواه الديلمي وفيه أبو سلمة أخرجه البيهقي في الشعب ولكنه قال إنه المحفوظ من حديث الزهري
مرسلا وفي الإسناد راو لا يعرف وهذا المتن من حديث ثالث ومنها ما للبيهقي مرفوعا من أحب العرب فبحبي أحبهم
ومن أبغض العرب فببغضي أبغضهم وإنما أحبهم لثلاث إنهم عرب وإن القرآن عربي وإن محمدا عربي رواه الديلمي
وفيه من لا يعرف ورابع عن أنس مرفوعا أحبوا العرب لثلاث لأني عربي والقرآن عربي ولسان أهل الجنة عربي رواه الديلمي
وفيه من لا يعرف وخامس عن أبي هريرة مرفوعا أحبوا العرب لثلاث لأني عربي والقرآن عربي ولسان أهل الجنة عربي رواه الديلمي
وفيه من لا يعرف وسادس عن أنس مرفوعا أحبوا العرب لثلاث لأني عربي والقرآن عربي ولسان أهل الجنة عربي رواه الديلمي
وفيه من لا يعرف وسابع عن أنس مرفوعا أحبوا العرب لثلاث لأني عربي والقرآن عربي ولسان أهل الجنة عربي رواه الديلمي
وفيه من لا يعرف وثامن عن أنس مرفوعا أحبوا العرب لثلاث لأني عربي والقرآن عربي ولسان أهل الجنة عربي رواه الديلمي
وفيه من لا يعرف وتاسع عن أنس مرفوعا أحبوا العرب لثلاث لأني عربي والقرآن عربي ولسان أهل الجنة عربي رواه الديلمي
وفيه من لا يعرف وعاشر عن أنس مرفوعا أحبوا العرب لثلاث لأني عربي والقرآن عربي ولسان أهل الجنة عربي رواه الديلمي
وفيه من لا يعرف وحادي عشر عن أنس مرفوعا أحبوا العرب لثلاث لأني عربي والقرآن عربي ولسان أهل الجنة عربي رواه الديلمي
وفيه من لا يعرف وثاني عشر عن أنس مرفوعا أحبوا العرب لثلاث لأني عربي والقرآن عربي ولسان أهل الجنة عربي رواه الديلمي
وفيه من لا يعرف وثالث عشر عن أنس مرفوعا أحبوا العرب لثلاث لأني عربي والقرآن عربي ولسان أهل الجنة عربي رواه الديلمي
وفيه من لا يعرف ورابع عشر عن أنس مرفوعا أحبوا العرب لثلاث لأني عربي والقرآن عربي ولسان أهل الجنة عربي رواه الديلمي
وفيه من لا يعرف وخامس عشر عن أنس مرفوعا أحبوا العرب لثلاث لأني عربي والقرآن عربي ولسان أهل الجنة عربي رواه الديلمي
وفيه من لا يعرف وسادس عشر عن أنس مرفوعا أحبوا العرب لثلاث لأني عربي والقرآن عربي ولسان أهل الجنة عربي رواه الديلمي
وفيه من لا يعرف وسابع عشر عن أنس مرفوعا أحبوا العرب لثلاث لأني عربي والقرآن عربي ولسان أهل الجنة عربي رواه الديلمي
وفيه من لا يعرف وثامن عشر عن أنس مرفوعا أحبوا العرب لثلاث لأني عربي والقرآن عربي ولسان أهل الجنة عربي رواه الديلمي
وفيه من لا يعرف وتاسع عشر عن أنس مرفوعا أحبوا العرب لثلاث لأني عربي والقرآن عربي ولسان أهل الجنة عربي رواه الديلمي
وفيه من لا يعرف وعشرون عن أنس مرفوعا أحبوا العرب لثلاث لأني عربي والقرآن عربي ولسان أهل الجنة عربي رواه الديلمي
وفيه من لا يعرف وحادي عشرين عن أنس مرفوعا أحبوا العرب لثلاث لأني عربي والقرآن عربي ولسان أهل الجنة عربي رواه الديلمي
وفيه من لا يعرف وثاني عشرين عن أنس مرفوعا أحبوا العرب لثلاث لأني عربي والقرآن عربي ولسان أهل الجنة عربي رواه الديلمي
وفيه من لا يعرف وثالث عشرين عن أنس مرفوعا أحبوا العرب لثلاث لأني عربي والقرآن عربي ولسان أهل الجنة عربي رواه الديلمي
وفيه من لا يعرف ورابع عشرين عن أنس مرفوعا أحبوا العرب لثلاث لأني عربي والقرآن عربي ولسان أهل الجنة عربي رواه الديلمي
وفيه من لا يعرف وخامس عشرين عن أنس مرفوعا أحبوا العرب لثلاث لأني عربي والقرآن عربي ولسان أهل الجنة عربي رواه الديلمي
وفيه من لا يعرف وسادس عشرين عن أنس مرفوعا أحبوا العرب لثلاث لأني عربي والقرآن عربي ولسان أهل الجنة عربي رواه الديلمي
وفيه من لا يعرف وسابع عشرين عن أنس مرفوعا أحبوا العرب لثلاث لأني عربي والقرآن عربي ولسان أهل الجنة عربي رواه الديلمي
وفيه من لا يعرف وثامن عشرين عن أنس مرفوعا أحبوا العرب لثلاث لأني عربي والقرآن عربي ولسان أهل الجنة عربي رواه الديلمي
وفيه من لا يعرف وتاسع عشرين عن أنس مرفوعا أحبوا العرب لثلاث لأني عربي والقرآن عربي ولسان أهل الجنة عربي رواه الديلمي
وفيه من لا يعرف وثلاث

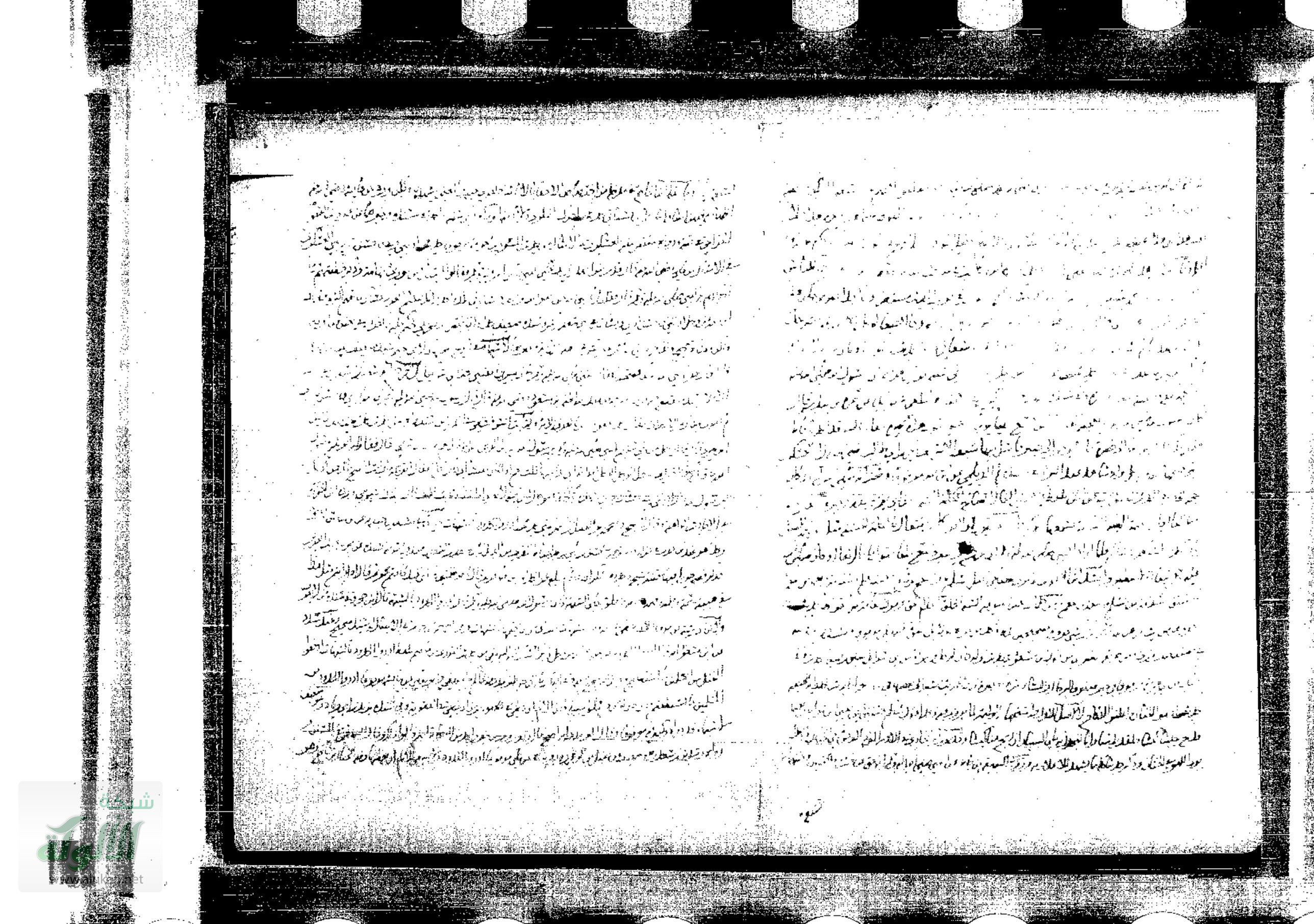

شبكة الألوكة
www.alukah.net

www.alukah.net

www.alukah.net

www.alukah.net

شبكة الألوكة
www.alukah.net

شبكة الألوكة
www.alukah.net

www.alukah.net

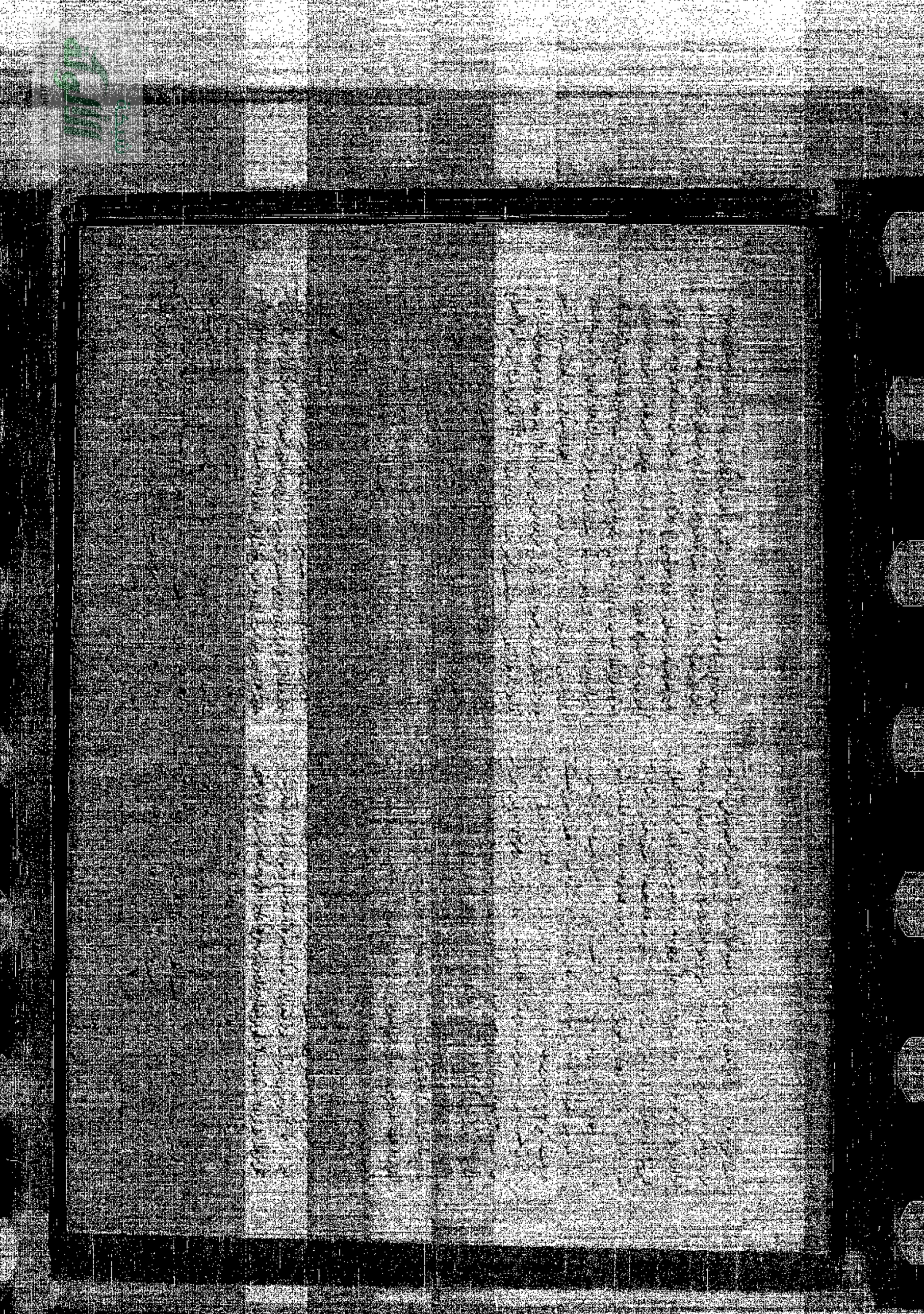

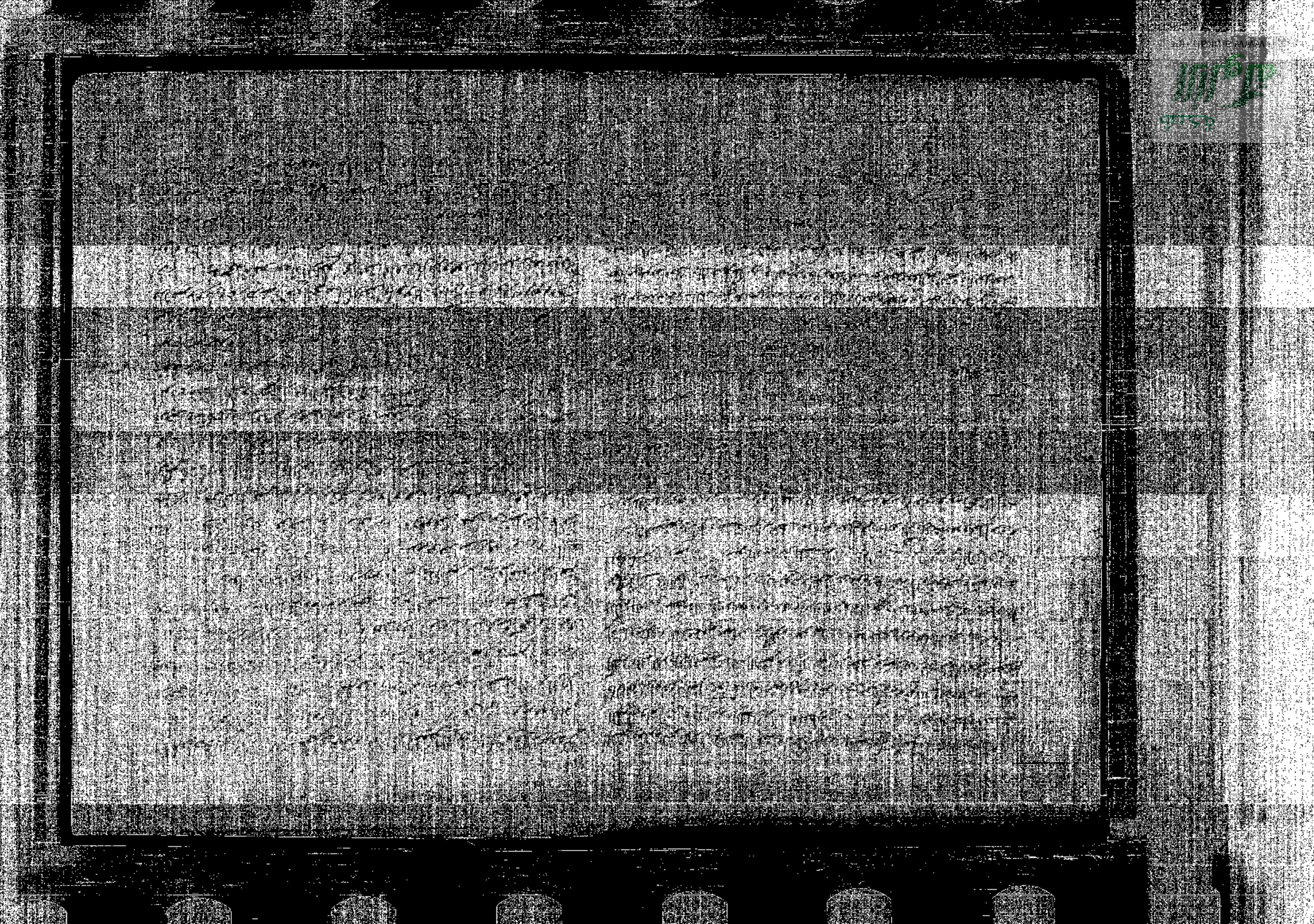

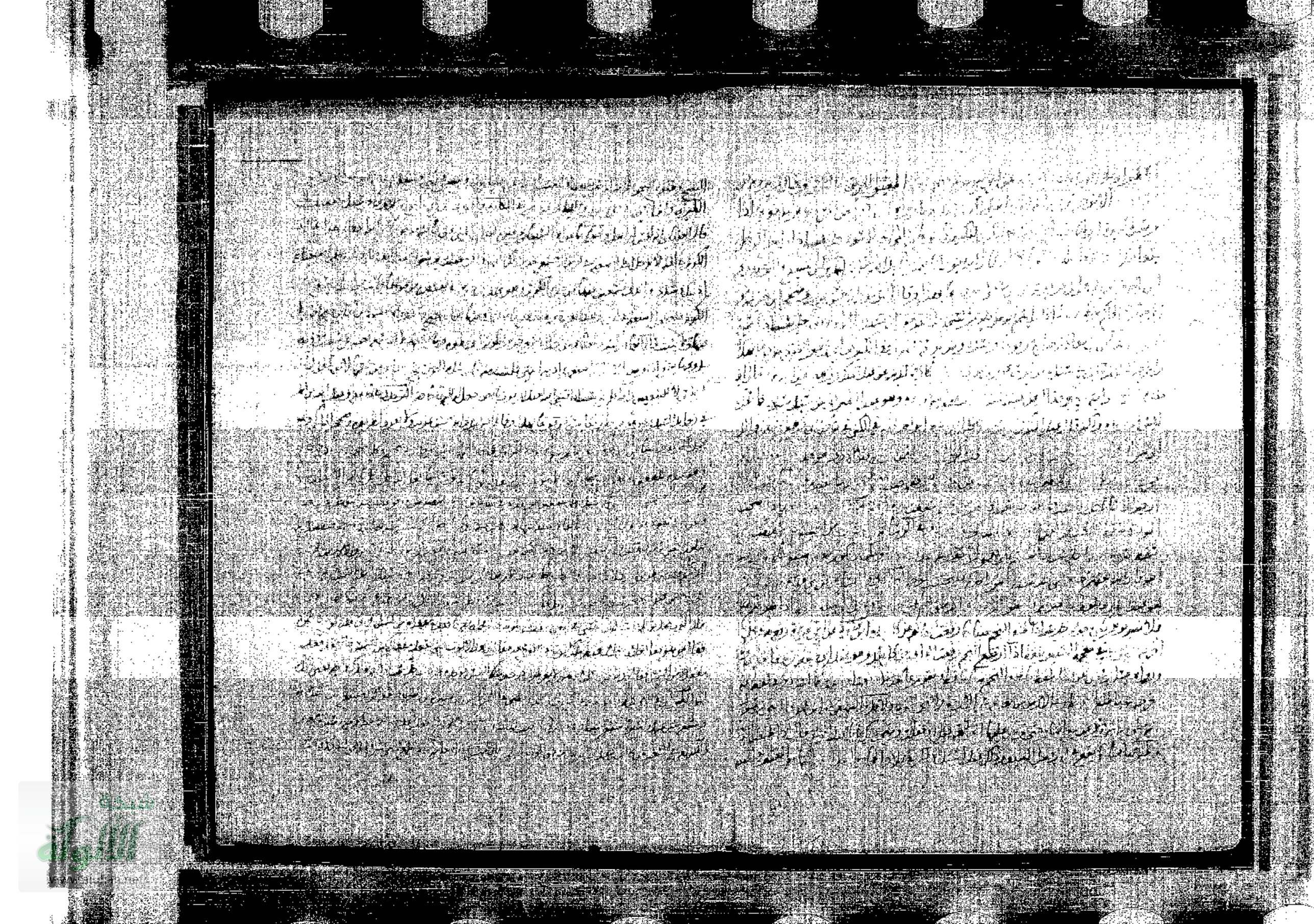

www.alukah.net

شبكة الألوكة
www.alukah.net

شبكة
الألوكة
www.alukah.net

www.alukah.net

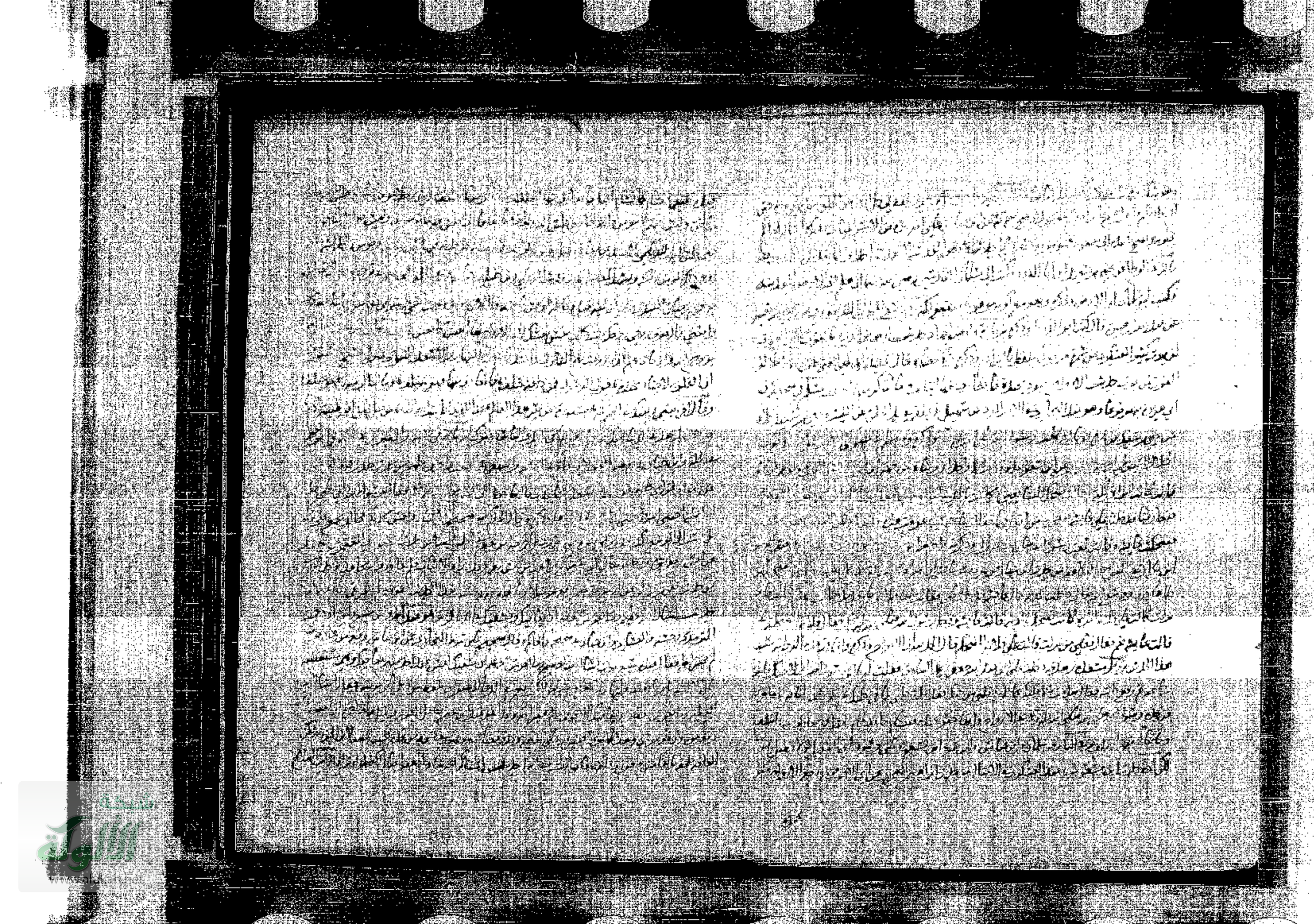

www.alukah.net

[illegible] الطبراني [illegible] وفي الباب عن أبي هريرة وأبي سعيد وأبي أمامة وأبي الدرداء وأبي ذر وأبي الدرداء وأبي ذر وأبي الدرداء وأبي ذر

شبكة الألوكة
www.alukah.net

www.alukah.net

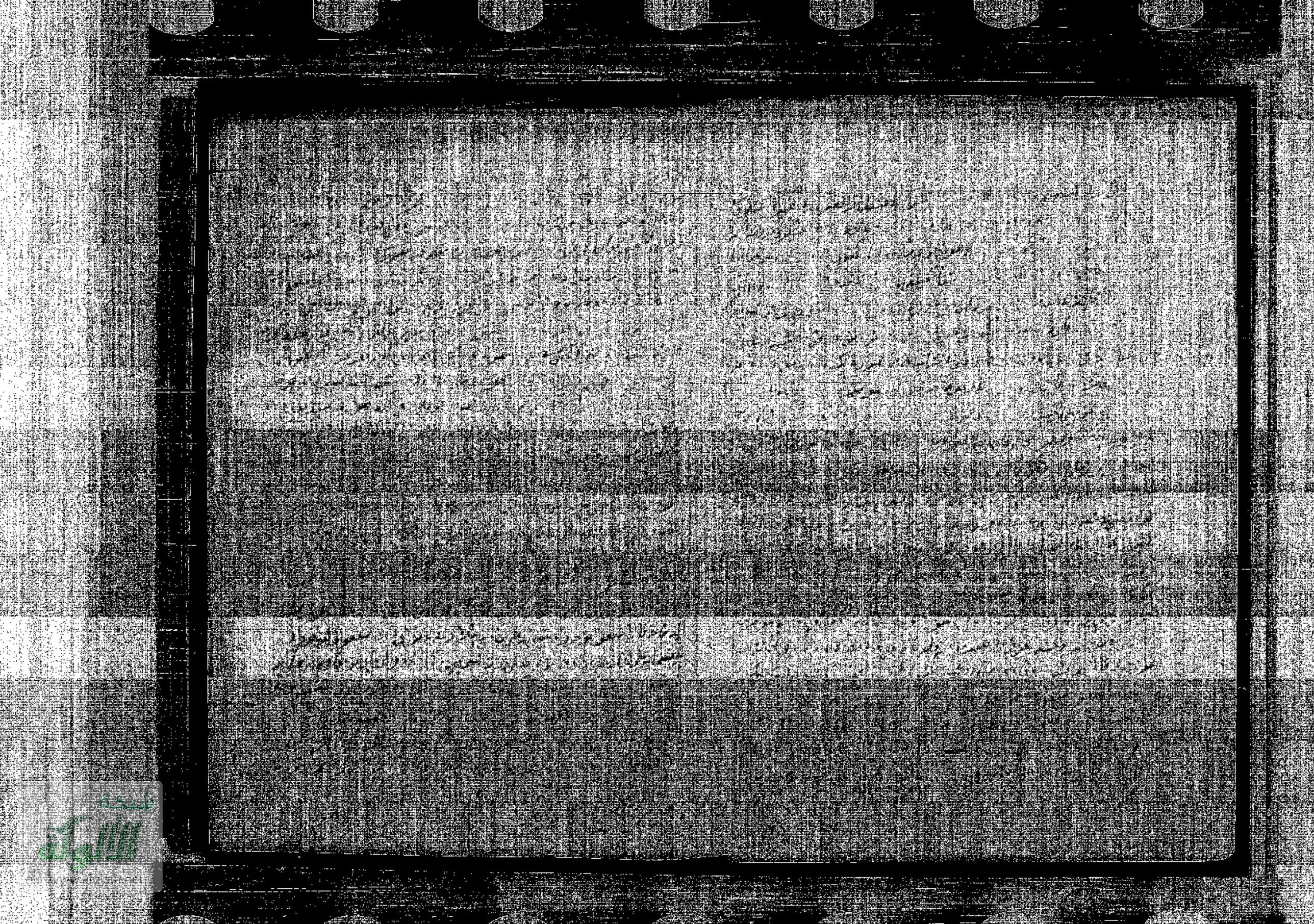

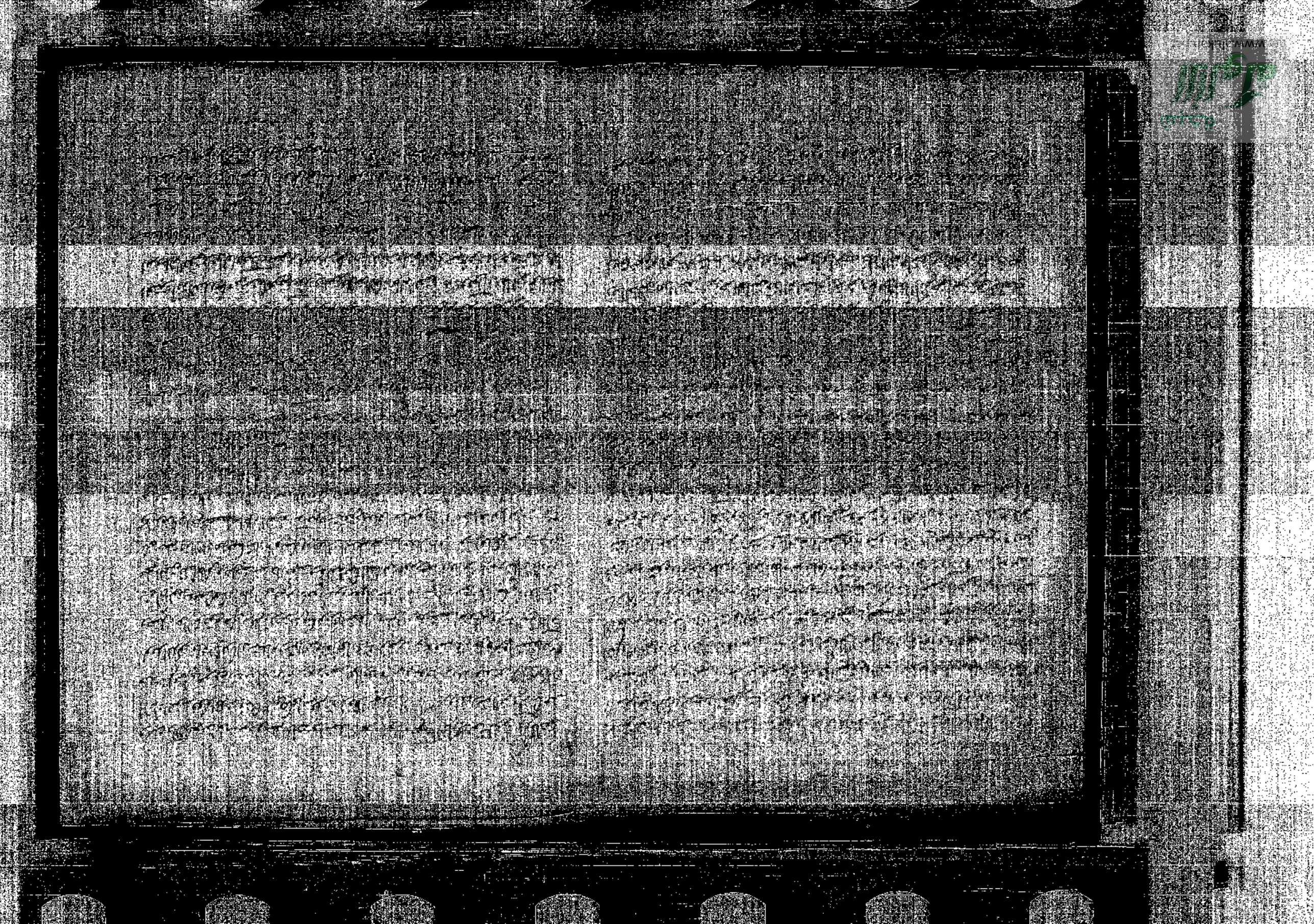

www.rasekhoon.net

www.rasailjournals.com

شبكة الألوكة
www.alukah.net

شبكة الألوكة
www.alukah.net

www.alukah.net

www.alukah.net

اقضاكم علي

اكثر اهل اكثر البلد

شبكة الألوكة
www.alukah.net

رسول الله صلى الله عليه وسلم يجلس من يجالس الانصار ويضحكون فقال اكثروا ذكر هاذم اللذات فما ذكرها احد في كثير
الا قلله ولا في قليل الا كثره وفي متعه الاصبهاني وفي البا عن جابر نحوه وبتعبير اخر اخرجه البيهقي ولفظه
دخل رسول الله صلى الله عليه وسلم المسجد فرأى قوما يضحكون فقال اكثروا ذكر هاذم اللذات الموت وانه ما ذكره
الا وجد ضيقا وان ذكره في سعة الا وجده واسعا وفي البا عن جابر نحوه وزاد ان ابن ماجه على العقبة
ثنا يكثرون فقال اما انكم لو اكثرتم ذكر هاذم اللذات ما كنتم اذكرتم هاذم اللذات وانه لم يذكر عنده ايضا اكثروا ذكر الموت
فانه لم يذكر في ضيق من عيشه الا هونه ولا في سعة من عيشه الا وسعه عليكم الموت اما بعد فاذا حانت فقد فاتت فيما مضى
ما لم يحضر وفي لفظ الا ضرب عنقه الكبير ابي الدنيا في الموت بسند ضعيف جدا اكثروا من ذكر الموت فانه يمحص الذنوب ويزهد
في الدنيا ولفظ عند البيهقي ان النبي صلى الله عليه وسلم مر بقوم يضحكون ويتحدثون فقال اكثروا ذكر هاذم اللذات وابن عدي
عند البيهقي في الشعب موقوفا بلفظ اكثروا ذكر هاذم اللذات فانه لم يكن في كثير الا قلله ولا في قليل الا اقله وعن مالك
دينار قال ذكر الموت يحيي القلب ويكسر الشهوات ويطرد نسيان الامل ويكف عن الاثم ويهون المصائب ويجلو العمى
القلب ويبيد الطغيان ويحسن الاكثار من الصلاة وفي الليل الزهد والصوم الاعمال كلها تكفر فرض على المبتدئ
الاوسط عن ابي هريرة رفعه وقال الذي يراه السوء وعبد العزيز بن ابي سليمان الذي لا يرى وكذا عن سلمة بن كهيل الفزاري
ابي هريرة الا بسند الاسناد وهذا الحديث اخرجه البيهقي في الشعب وله شواهد منها ما رواه ابن ماجه
عن عبد الله بن عمر مرفوعا هو الكيس من دان نفسه واعمل لما بعد الموت والعجز من اتبع نفسه هواها وتمنى على الله
والسلوعند ابن ماجه واحمد وبقي عن ابي هريرة رفعه وسنده ضعيف وقد اورد ابن الجوزي في العلل المتناهية وقال
لا يصح والديلمي بسند ضعيف ايضا عن ابن عمر رفعه اكثروا ذكر الكذب الناس الساعة يعني يعظم امره الهلاك فوت
مسلمة ثم سهل وكذا روى ابراهيم الحربي في غريبه من طريق ابي رافع الصائغ قال كان محمد بن علي يقول ويحيى بن يعمر
الناس الساعة يقولون اليوم وغدا ثم اشار الى الكذب الناس وهو المطلق والمواعيد الكاذبة وروى ما روى عن
ابي هريرة انه رأى قوما يتحدثون فقال ما لهم فقال الرجل الرجال فقال اكذب كذبها السوق وروى العسكري عن ابي
علي الجبائي وكان الزاهد القائم على انه قد قيل انه ليس الراد بالسوقيين صاحب الحلي والبا لعسا عن صاحب الثبات بل الراد
الذين يسبعون الكلام ويسوغونه اي يغيرونه ويزينونه بقال صاغ سفرا وصاغ كلاما اي وضعه وزينه وابو نعيم
ابو عبد الله الفتى سلام فقال الصائغ الذي يذيب الحديث عن مذهبه ويزينه انتهى حديث اكثروا ذكر الموت
واما اخرجه ابن ابي الدنيا في الموت من حديث ابي هريرة الشيخ قال كان يقال من كثر ذكر الموت اكرم بالقناعة

عقد

عقد البيهقي في الشعب بتعجيل تجهيزه اذا مات وروى فيه ما رواه ابو داود من حصين وجوه مرفوعا
لا ينبغي لجنازة مسلم ان تحبس بين ظهراني اهله الحديث وللطبراني عن ابن عمر مرفوعا اذا مات احدكم فلا تحبسوه
واسرعوا به الى قبره وفي لفظ لمن مات في بكرة فلا يقيلن الا في قبره ومن مات عشية فلا يبيتن الا في قبره و
يشهد لهذا الامر ما روى احمد وابو داود عن ابي هريرة رفعه من مات له ميت فانه يحبس بالميت بعد الظهر ووقت التحنيط
وقبل التسجية وقد يكون مات قبل الوقت فينتظر حتى تصلى العصر والصبح ثم يصلى عليه طريق اخرى
الحاكم ما استقبل القبلة بوجهه والطبراني في الاوسط عن ابن عمر مرفوعا وفيه حرف ابي حمزة متروك وكذا
رواه ابن عدي وابو نعيم في الحلية من تاريخ اصبهان وتقوى عند الطبراني في الكبير عن ابن عباس مرفوعا بلفظ
ان الله يحب شرفا وان شرف المجالس ما استقبل به القبلة وفي سنده مسلم بن زياد ابو القاسم وعلى تقدير تركه ومن
حديث وجه مسلم بن زياد الدينوري فلا ما عن محمد بن عبد الله القطعي عن ابن عباس وروى الحاكم في صحيحه حديث
طويل وقال انه صحيح ولم يستحضر اطلاقه الموضع فقد جمع اداكثيرة انتهى واخرجه ابو داود وابن عدي
والعقيلي وابن شاهين مطولا ولفظه اشرف المجالس واوسعها ما قوبل به القبلة والحديث فلا يعتبر بروايته
وابن القاسم هو المشهور بهذا الحديث وهو مشهور بالضعف وللطبراني في الاوسط عن ابي هريرة رفعه
ان لكل شيء سيدا وان سيد المجالس قبالة القبلة وسنده حسن وقد قال ابن حبان في كتاب وصف الاتباع
بيان الاستدلال انه خبر موضوع تفرد به ابو القاسم عن محمد بن عبد الله بن عباس وقد كان احوال الله عليه وسلم
يسد مواضع الناس بالخطبة لها وهو مستقبل القبلة كذا قال وما استدل به لا يمنع الحكم بالوضع اذا استند بالله
صلى الله عليه وسلم القبلة يكون مستقبلا لمن يقابله وبعضه من بين يديه لا يستلزم معه ما مر من طرق وقد تقدم حديث
في الامر الفرد استقبال القبلة وورد من طريق تغيير منفذ عن ابيه قال كان اكثر طوف عبد الله بن عمر وهو مستقبل القبلة
طريق اكثر مواضع القرآن ذكر الموت وذكر الدنيا وذكر الموتى فقد اكثر ابن عمر طرق الموت في الاحاديث والديلمي
مسند عن عبد الله بن عمرو قال استقرت رسول الله صلى الله عليه وسلم بهذا الذي يلي الافلا تتعلم اخلاق القرآن حقوقهم
من الله عليك كاد حلية القرآن ان يكونوا انبياء الا انه لا يوحى اليهم وحالاته غير حالاتهم ومن رواية الاكابر عن الاصاغر
انتهى وفيه من لا يعرف واخرجه من حديث اكثروا ذكر الموت البغوي في معجم الصحابة وعنه الخلص عن عبد الله بن زيد بن اسلم
مرفوعا بلفظ كان ابن ابي ذر كان يقول اكثروا ذكر الموت فانه ما ذكره احد في ضيق من العيش الا وسعه عليه ولا في سعة
ولا ذكره في ضيق الا ضيقه عليه وروى عبد الله بن عمرو رفعه بمعناه ورواه الطبراني وعنه ابو نعيم في الحلية من حديث عبد الله بن عمر

شبكة الألوكة
www.alukah.net

www.alukah.net

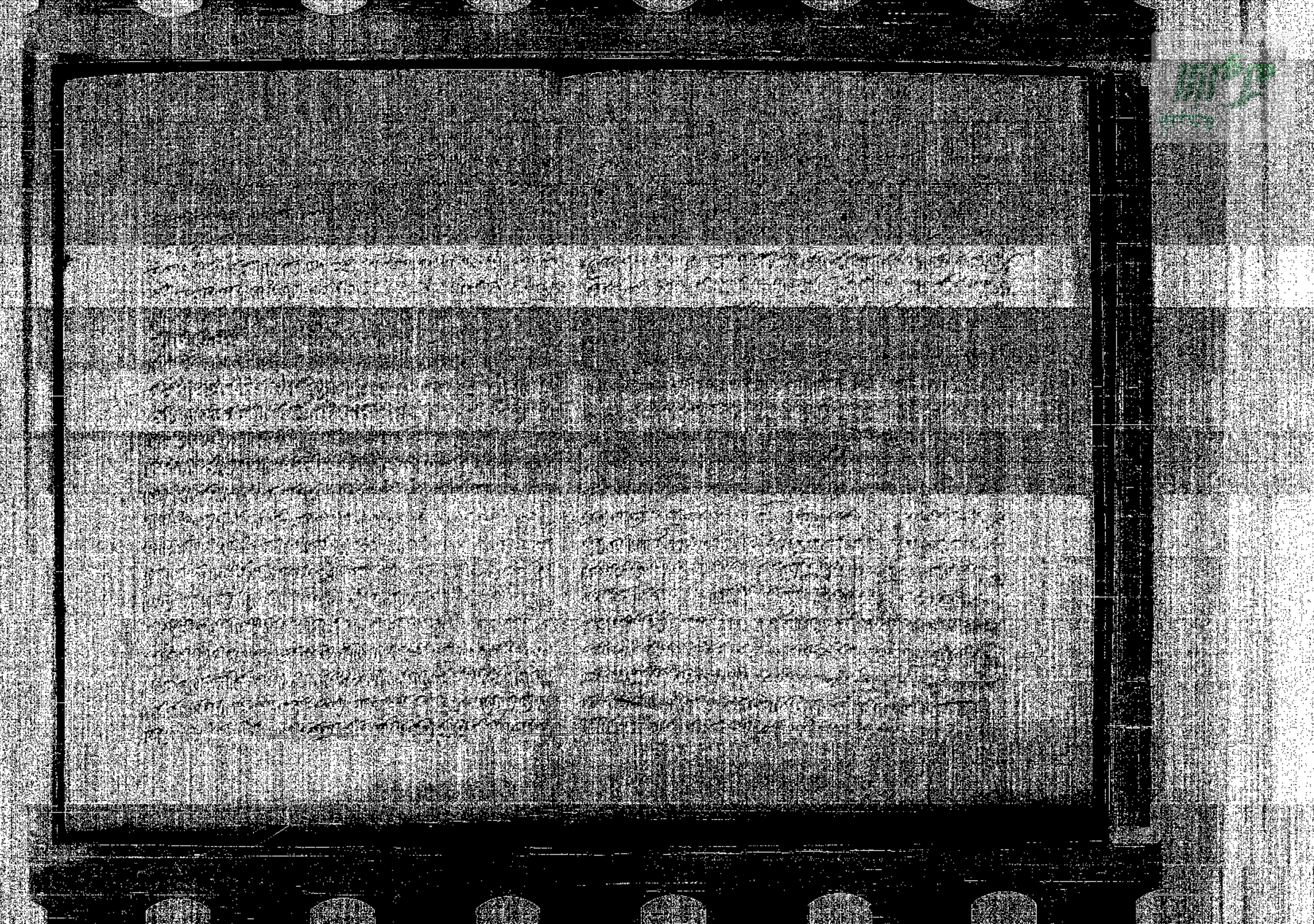

www.alukah.net

www.alukah.net

شبكة الألوكة
www.alukah.net

شبكة الألوكة
www.alukah.net

www.alukah.net

وقال وأما أنه صلى الله عليه وسلم جعل على أنا كل الدنيا على الظاهر وأن أمر السرائر إلى الله فظاهر لأنا عملنا بما
ظهر لنا من العقد الجيد وتركنا إدارة الأحكام فقال أنه قال لنا فقال عند ذلك ما وقف عليه إن هذا الحديث ورد في
قسمة الذهب والحصى الذي اقتسمها فجاء الذي قال لا تعدل فقال النبي صلى الله عليه وسلم فقصد على الموقف فقال أيعدل الله عليه وسلم إذا لم
أعدل بالظاهر وإنه يتوقف التأويل قال الإمام وجه ولما وقفه على هذا الكلام ولا أدري إنما أراد إلى المذكور
أشار إلى أمر شيء في التأويل بعد ورد من قوله أن الله تعالى عنكم التأويل ودفع عليه بأنه قلت قال الإمام
أنه من قول الشافعي رضي الله عنه أعلم طريقا أمرنا رسول الله صلى الله عليه وسلم أن نقول الناس منازلهم
مثل في مقدمة صحيح بلا إسناد تعليقا فقال ويذكر عن عائشة أنها أمرنا وذكره وقد أبو نعيم في المستخرج
ومسلم كما بين داود في سننه وابن خزيمة في صحيحه والبزار وأبو يعلى في مسنديهما والبيهقي في الآداب والعسكري
في الأمثال وغيرهم من حديث أبي شيبة بالإسناد الذي ذكره وقد أمرنا رسول الله صلى الله عليه وسلم أن نكلم الناس
بقدر عقولهم أتحبون أن يكذب الله ورسوله وقال أبو نعيم عن الطبراني أنه قال لعائشة أنت تنفرين الناس
لنا من موقدين بعد أن رجل عنيد وهيبة فقال أنا أدعو أن كل ومنهي وجاء شاكل فأمرت له بكثرة فقال الشافعي هذا
الفقيه لم يجعل بها الأمر صنعها بدوا من هذا الناس بل شاكل فأمرت له بها بتوبة وإن رسول الله صلى الله عليه وسلم وذكره وقد
صحح هذا الحديث الحاكم وغيره وتعقب بالانقطاع وبالاختلاف على راويه فعن وقع وقد روي عن معاذ وطريقه عند
الترمذي والحاكم مرفوعا بلفظ أنزل الناس منازلهم من الخير والشر واختلف فيهم على الأخلاق الصالحة وطريقه
مرفوعة عند العسكري بلفظ كلموا الناس على قدر عقولهم وطريقه الطبراني بلفظ أنزلوا الناس على
قدر منازلهم وأنزلوا الناس بعقولكم وحكى أبي طالب وطريقه موقوفة ذكره الفاكهي الفقيه بلفظ منازل
الناس منازلهم وفي الزهد عن نفسه وفي رفع الأكفاء فوق قدرها أحق على أوتدها وبالجملة فحديث عائشة حسن لهذه الشواهد
طريقا أمرنا أن نكلم الناس على قدر عقولهم الديلمي عن أنس مرفوعا به وسنده ضعيف وطريقه أبو نعيم لسند
الحسن بن ضعيف بلفظ أمرنا أن نكلم الناس على قدر عقولهم قال وسنده ضعيف جدا ورواه أبو الحسن التميمي من الغابة
في الفضل لعشاء عائشة الأنبياء نكلم الناس على قدر عقولهم ولم يشاء أن يعذر الله ورسوله مثل أنا معاشر الأنبياء أمرنا
وذكره وصل الإمام هذا اللفظ الديلمي انتهى بل عند البخاري في صحيحه من حديث عائشة أنها قالت أمرنا أن ننزل الناس
أمرنا رسول الله وعلى ما أخرجه مسلم في مقدمة صحيحه عن ابن مسعود قال ما أنت بمحدث قوما حديثا لا تبلغه عقولهم إلا كان لبعضهم فتنة
والبخاري في الشعب وابن السني وأبو نعيم في الدلائل عنه وأنه عن أنس مرفوعا بلفظ ما أنت بمحدث قوما حديثا لا تبلغه عقولهم إلا كان

فتنة

فتنة عليهم وقال ابن مسعود وطريقه الديلمي عنه رفعه لا تحدثوا الناس بما ينكرون فيكون فتنة عليهم
أكلما زعمت عقولهم وطريقه وبعضها إلى أهل العلم والديلمي عنه متصلا عنه رفعه بأن ما تحدث قوما
حديثا لا تبلغه عقولهم وللبيهقي في الشعب عن العلاء بن عبد الكريم مرفوعا إذا حدثتم الناس عن ربكم فلا تحدثوهم
بما يعرفون وتشوشون عليهم وصحح عن أبي هريرة عن النبي صلى الله عليه وسلم بلفظ ما أنت بمحدث قوما حديثا لا تبلغه عقولهم إلا
كان لبعضهم فتنة وأما الأثر فلعل هذا الطعن والديلمي متصلا عن ابن عباس مرفوعا قولوا الناس على قدر عقولهم وكذا
أخرجه الدارقطني في الأفراد عن عائشة موقوفا وقال تفرد به عبيد عن هشام عنه وتفرد به عبد الملك
والحاكم وقال رواه الشيخين عن أبي معاوية عن هشام عن أبيه عن عائشة وطريقه الديلمي عن أنس
موقوفا كلموا الناس بما يستعرفون وبذلك لا تكذبون الله ورسوله وقد تقدم قول الإمام أمرنا أن نكلم الناس
لأن أمرنا أمر فكم بالإمام وكأنه ذكره بالمعنى لأن يراد منها فقال الإمام ابن حجر موقوفا وعلى الصنف
بعض البخاري وللبخاري على ما في مواجهة الناس بالعتاب بمعاتبة قال منع النبي صلى الله عليه وسلم أن يرضى
بمن متعوه عن قوم يبلغوا النبي صلى الله عليه وسلم قد خطبه محمد فقال أما بعد فإن أناسا الأعراب يتوقفون عن الشيء أصنعه والله إني
لأعلمهم بالله وأشدهم له خشية والحاكم في موقوفا في طريقه قد علم أن أقامه الله وأداه الدار جاء
أما أصنع فيه فلا أصنعه معناه صحيح ولكن الأصل أنا أنا أنه طريقا أنا طريقه وذكره الديلمي لا تنقل

شبكة
الألوكة
www.alukah.net

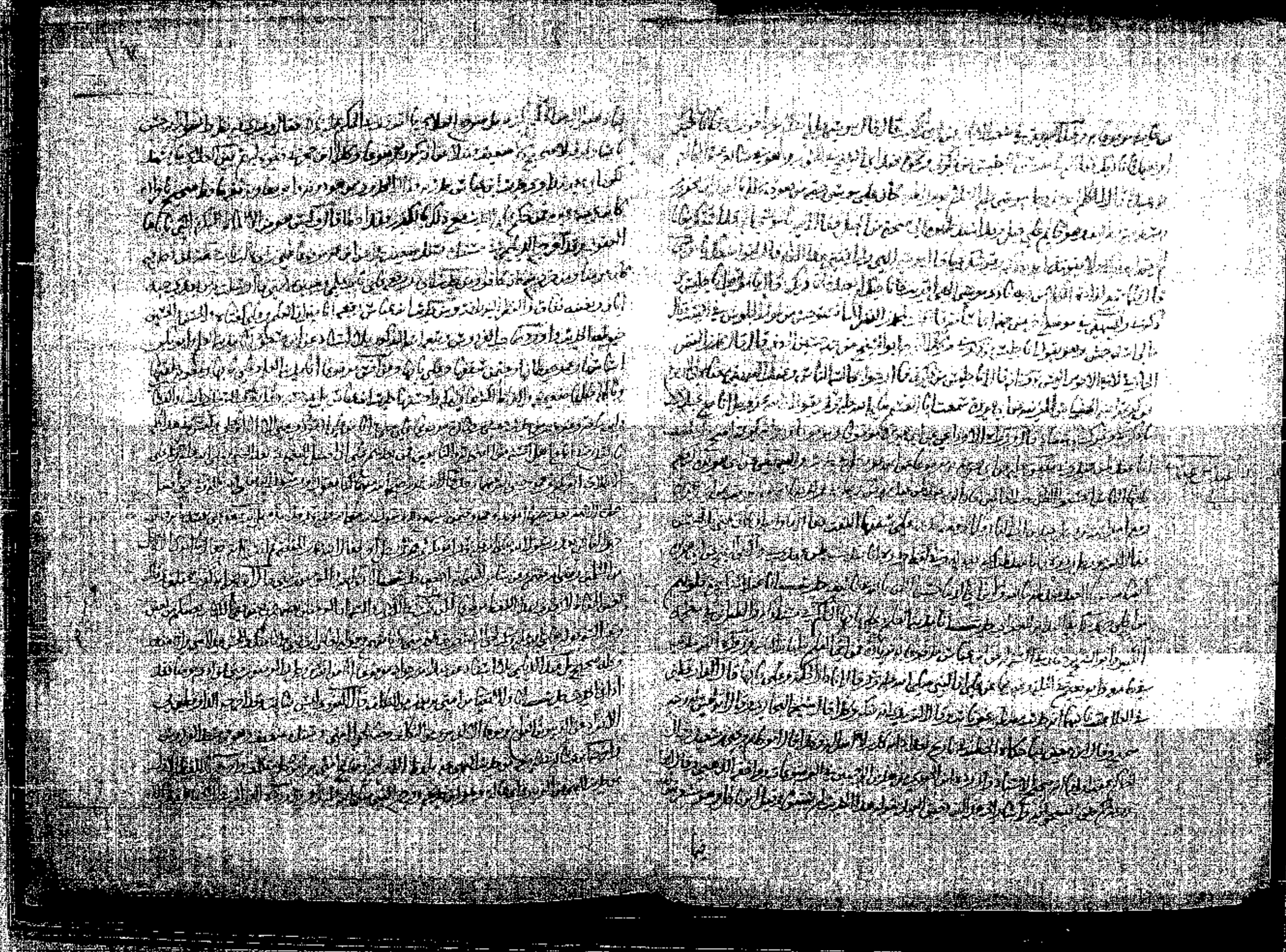

ابو ریحان

www.maktabah.org

[illegible]

الفوا بن عبيد

[illegible]

أخرجه

[illegible]

أخرجه البزار من حديث عائشة أن رجلا أتى رسول الله صلى الله عليه وسلم فقال يا رسول الله ما حق الزوج على زوجته قال لا تعطيه شيئا إلا بإذنه فإن فعلت أثمت وأثمته فقال يا رسول الله ما حق الزوج على زوجته قال لا تصوم تطوعا إلا بإذنه فإن فعلت أثمت وأثمته فقال يا رسول الله ما حق الزوج على زوجته قال لا تخرج من بيتها إلا بإذنه فإن فعلت أثمت وأثمته فقال يا رسول الله ما حق الزوج على زوجته قال لا تمنعه نفسها وإن كانت على ظهر قتب فقال يا رسول الله ما حق الزوج على زوجته قال لا تصوم يوم الخميس والاثنين إلا أن يكون يوم نوبتها

أبا الطلاق
أبا العلم
أبا العلم
أبا الشفا
أبا الصوم
أبا الصلاة

المنابر رحمه الله
أرجا

الفاتح
الفاتح
الفاتح
الفاتح

شبكة الألوكة
www.alukah.net

www.alukah.net

www.alukah.net

شبكة الألوكة
www.alukah.net

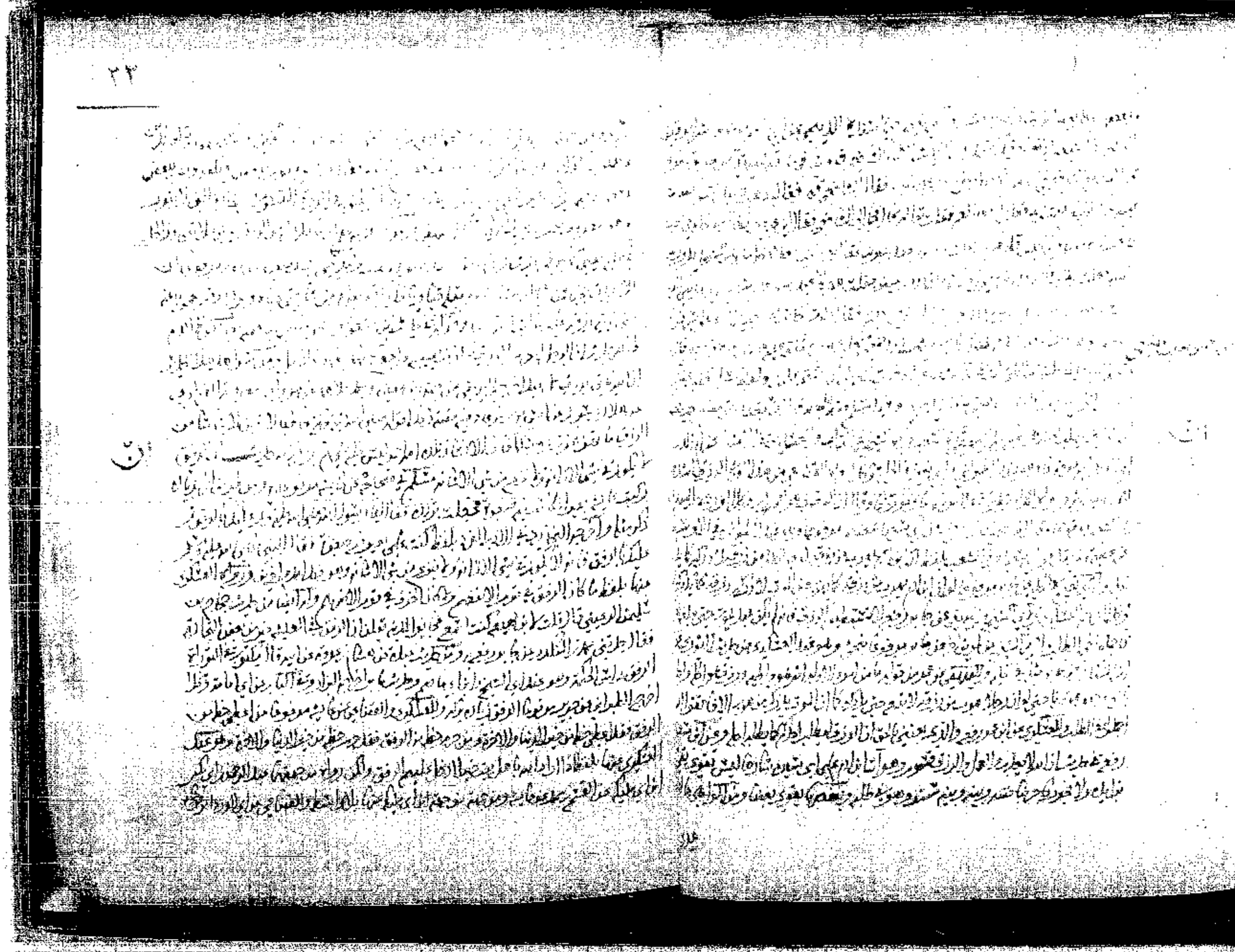

www.alwaraq.net

www.alukah.net

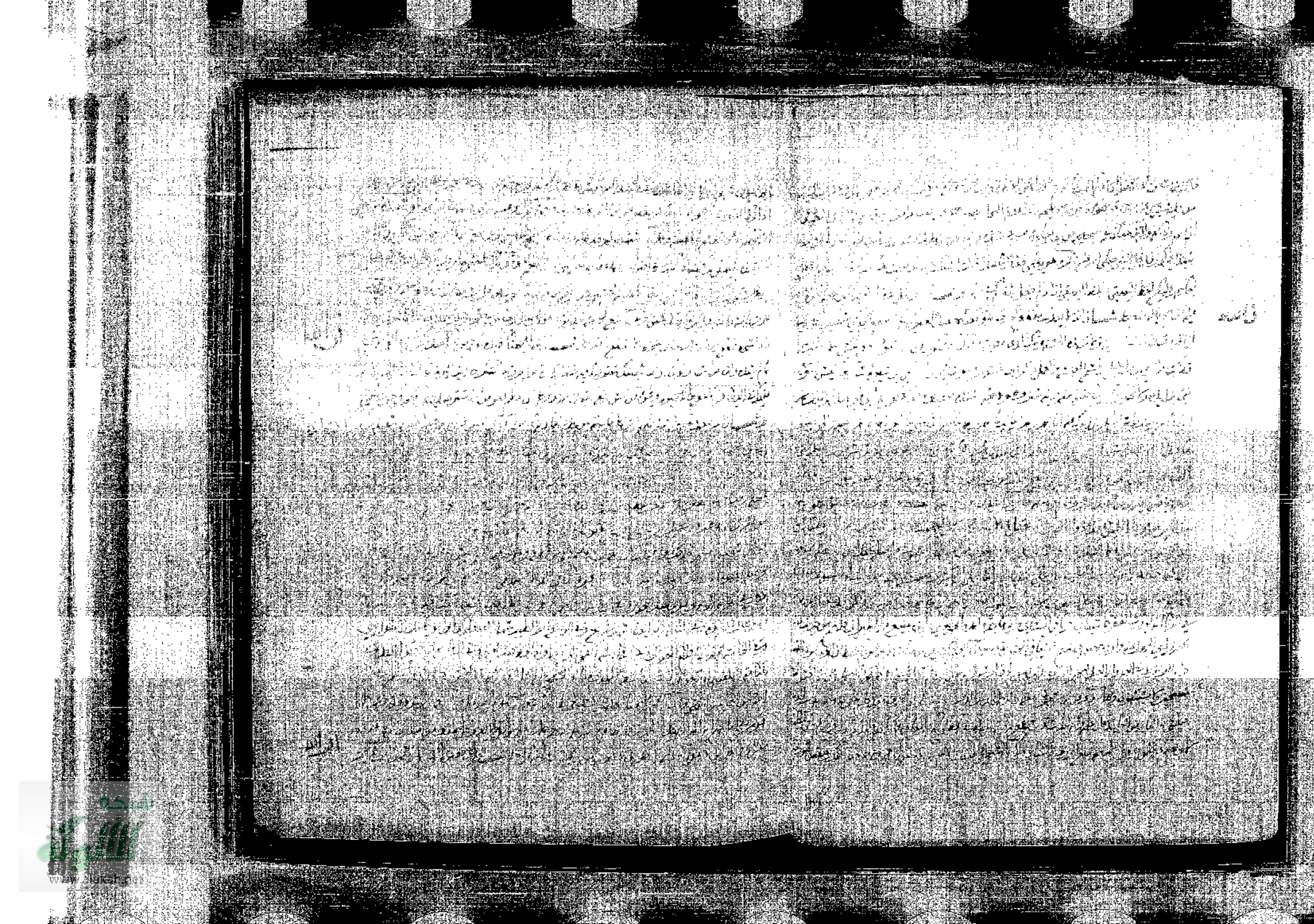

www.alukah.net

Library of Congress
Photo Duplication Service

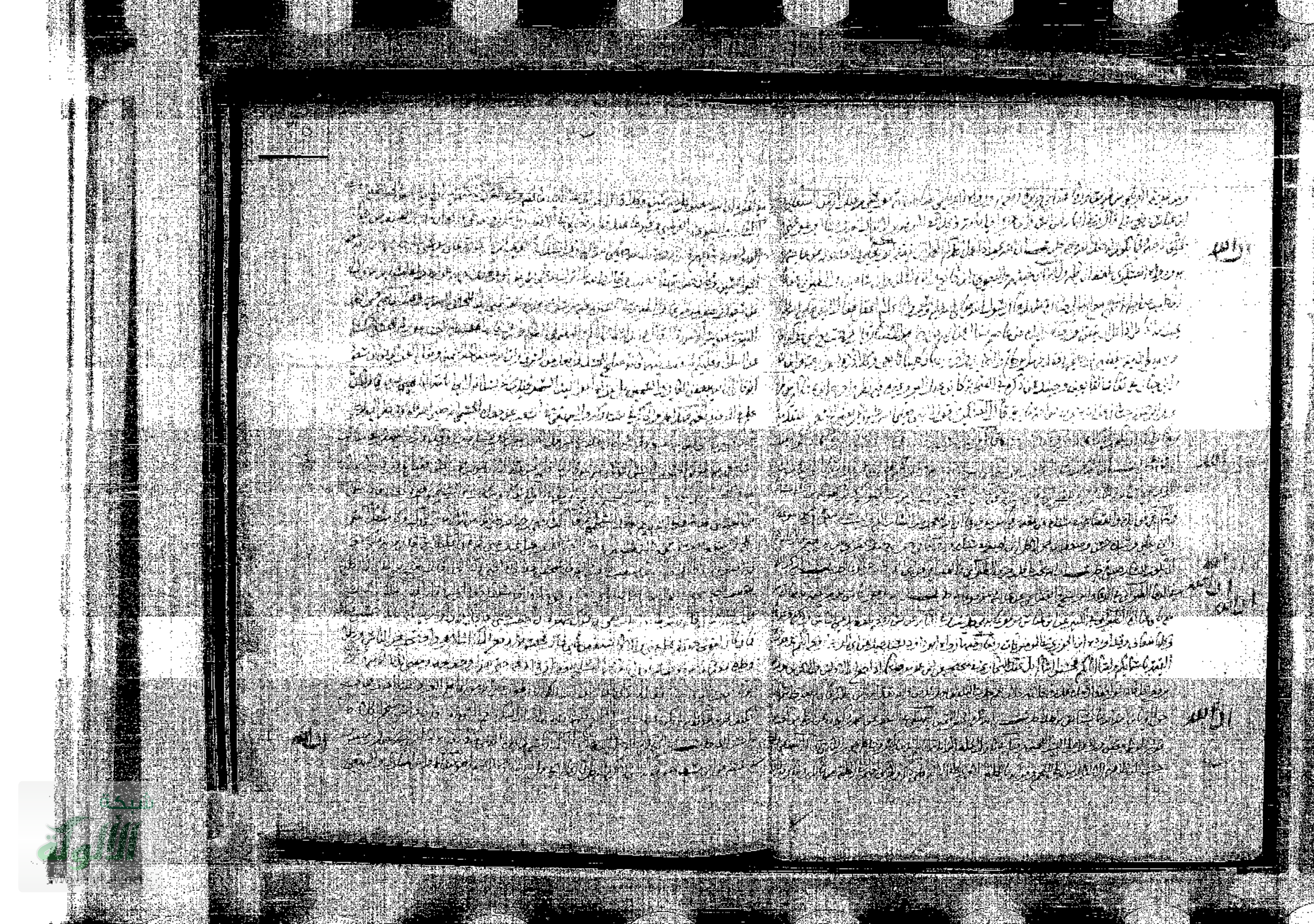

شبكة الألوكة
www.alukah.net

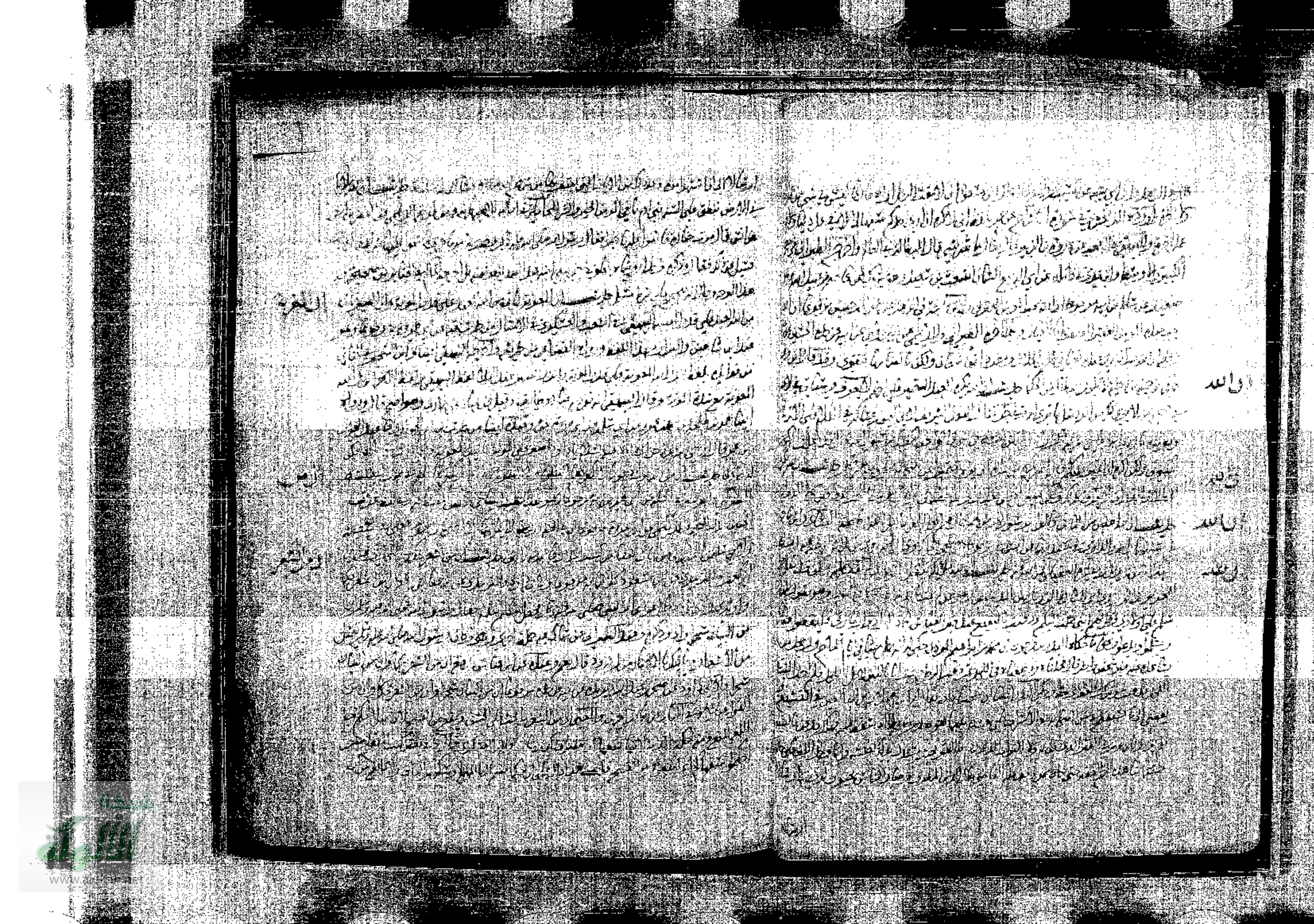

شبكة الألوكة
www.alukah.net

Tau Ceramics

شبكة
الألوكة
www.alukah.net

www.alukah.net

متن الحديث حديث إياكم والطمع فإنه الفقر الحاضر الطمع أيضا في الأسلوب والعسكري عن جابر رفعه بزيادة إياكم وما
يعتذر منه وقد تقدم أيضا حديث موضوع لكن لا يعتبر الاستيعاب وعند رواية العقيلي وغيره لكن لم يشرحوا فعند العسكري
عن ابن عباس قال قيل يا نبي الله ما الغنى قال اليأس مما في أيدي الناس وإياكم والطمع فإنه الفقر الحاضر وعند ابن منده
سئل النبي صلى الله عليه وسلم ما الغنى قال اليأس مما في أيدي الناس ومن يستغن يغنه الله ومن يستكف يكفه الله وقيل وما الطمع
قال إياكم والطمع وعن أبي أمامة مرفوعا اعتدوا بأمة من طمع بحال الطمع ومن طمع فهو عبد الطمع حديث إياكم والطمع
وما يعتذر منه عن معاذ رفعه موضوعا وللطبراني بإسناد ضعيف عن أبي هريرة رفعه أن الناس اختلفوا في بعض من يموت بغير
أن يعهد فيه فقال النبي صلى الله عليه وسلم إن من الناس من إذا أعطي أمن الناس من طمع حديث إياكم والطمع
من طمع يدل الطمع ومن طمع الطمع مطمع حديث إياكم والاستقراء الأزرق فإنه من تحت قدمه الفقر وعند الديلمي عن ابن عمر مرفوعا ولا يستنك ولا يشبع إن الأزرق الشعر الأبيض الوجه إن الله يحب الأبيض
الشافعي للبيهقي أنه وجد الله مع صاحب البرنس الأبيض يعني يوما أن يشتري له عبدا أبيض فإنه أشتري له من يدعى بلالا
ولا استحلاه وقال إياكم وما استوثق به لا تستحلوه الباعة فتحكم الطبق من بيت بلال وقال أو دخل بلال واستحلاه
من جوع فقلت له وما شأنه فقال إنهما أن تصحبه أشقر أزرق فإنه لا يتبعك بلال من شيء يشتري لك
أنهى عن صحبته قال الربيع فرددته واشتريت له عبدا من غيره وذكر الربيع وذكر الشافعي أن طرفا يشتري
له طيبا فلما جاء قال اشتريته من أشقر أو كوشج فقال نعم قال فلا تردنه عليه زاد حرملة عن الشافعي فإنه يأتي حرمة
من أشقر ومن حرمة أيضا سمعت الشافعي يقول أطر الشعر والأحول والأعور والأكلم والأشقر والكوشج وكل
من به عاهة في بدنه وكل ما قبل الخلق فإنه صاحب التواء ومعاملتهم عسيرة وقال يونس قال الشافعي
أسمع رجلا من الأنصار يقول عند الأذان ولا يسمع فلا أرى ما من يطرب له وله العلل وكان في الأصل مجمع الرواة
فلا تعرف بالعلة وعن الحميدي قال قال الشافعي خرجت إلى اليمن في طلب كتب الفراسة حتى كتبتها وجمعتها فلما
انصرفت مررت في طريقي بطير وهو مختبئ بفناء الدار أزرق العينين ناتئ الجبهة شاما وهو الذي يلتبس
لحيته شعر فقلت له ما من منزل قال نعم قال الشافعي وهذا الفن أخذ ما يكون في الدواة فإنه ليس بدواة الكرام
بعث الربيع بطرد وطلعه لأبي دواش والحاذق قال فجعلت أنقله الليل أجمع ما أصنع بهذه الكتب فلما أصبحت
قلت للغلام أخرج فأحرقها فأخرجها فأحرقها فلما أراد أن يدخلها إذا أنا بدنانير وسوقه بلا طوى فأتاني عن منزل
أدريس الأسدي فقال إني أمرت أن أكتب إلى الأبد فقلت لا قال أفعل فإنه لا يصلح لك فقلت لا فإنا أبيت

الباء

الباء حرفا فلما عرفا الاشتراك فقال اشتريت لك فرسا بأربعين وأدما بخلاف وعطر بثلاثة دراهم وعلى الأبيك
بأربعين وكان الناس الخلاف درهمين قال أفعلت قال لا قال أعطه فلما بعض من شيء قال نعم كم الثمن قال ما في بيت
ملكه ضيعت علي نفسي بقلة الكتب فقلت له بعد ذلك هل بقي من شيء قال الأمر جد إلا أنه ما رأيت قط شرا مثل
حرشيا إياكم وما يعتذر منه العسكري في الأمثال من أهل الأنصار يقول سمعت رجلا وقاعد يقول بخاصة
فقطعه إذ طلا قال يرسل الله عليه منه وأخرج قال وقيل يا رسول الله ما في أيدي الناس فإنه الغنى وإياكم والطمع
فإنه الفقر الحاضر وعلى هذا الأكلة أنت مع الطمع وإياكم وما يعتذر منه وأخرجه أبو نعيم في المعرفة والديلمي عن
أنس أبي حميد وعن أبي محمد مرفوعا إن رجلا من الأنصار ورواه الحاكم في صحيحه من طريق أبي عاصم العقدي
عن أبي حميد وعن أبي محمد بلفظ إن رجلا من الأنصار وقال إنه صحيح الإسناد ولم يخرجاه وعند الحميدي عن أبي
حميد مجمع على ضعفه وعند البيهقي في الزهد وخلف قبل ولم يشرحا عنها من أنس رواه الديلمي وسنده
رفعه بلفظ إذا ذكر الموت في صلاة كان الوطء إذا ذكر الموت في صلاة لحديث أن تحسن صلاته وصل صلاة رجل لا
يظن أنه يصلي صلاة غيرها وإياكم وطء إذا ذكر الموت رفعا أبو حميد أنه حسن قال ورواه عند الديلمي أيضا في حديث
أولها أهل بيت أبي الحسن فإنه لكن ترونه فإنه يركب طهوركم وإذا وطئتم السجد فإذا ذكر الموت الحديث وعن
أبي أيوب مرفوعا أخرجه ابن عساكر في تاريخ دمشق ورواه أنس في جزء من حديثه من جهة عثمان بن جميع مولى أبي أيوب عنه
ولفظه جاء رجل إلى النبي صلى الله عليه وسلم فقال يرسل الله علينا مطرا ونحن في دور فإذا أقمت في دار الأمر فصل صلاة مودع
تظن أنك لا تعتذر منه وأجمع الناس ما في أيدي الناس وعن جابر عند الطبراني في الأوسط مرفوعا ولفظ إياكم
والطمع فإنه هو الفقر وإياكم وما يعتذر منه وعن عمر أخرجه الفسوي في مسنده بلفظ جاء رجل إلى النبي صلى الله
عليه وسلم فقال يرسل الله علينا مطرا فأجعله يوم الغالي فقال صلى الله عليه وسلم صلاة مودع كأنك
الفقلي بعدها وليس ما في أيدي الناس فقر فيأتي وإياكم وما يعتذر منه وكل الحروف الثلاث من زوائد الخلص
وعند العسكري ورواه الطبراني في الأوسط بلفظ صلاة مودع فإنك إن كنت لا تراه فإنه يراك ورواه الدارقطني
في الأفراد وتسمى رأيه بلفظ إياكم والمعصية فإنه الفقر وقال الدارقطني من طريق شافع عن ابن عمر تفرد به إسناده وأبو
عمر بن الحسن وعن سلمان فإنه أخرجه ابن منده وكأنه لم يصححه أخرجه الطبراني في الأوسط والكبير بلفظ إن
لي الملوك إذا أعطيت مسألة فقال صلاة مودع أتركك على كنيسة الكافر فإنه فقر حاضر وإياكم وما يعتذر منه

شبكة الألوكة
www.alukah.net

شبكة الألوكة
www.alukah.net

شبكة الألوكة
www.alukah.net

شبكة الألوكة
www.alukah.net

شبكة الألوكة
www.alukah.net

شبكة
البلاغة
www.alukah.net

شبكة الألوكة
www.alukah.net

شبكة الألوكة
www.alukah.net

شبكة
الألوكة
www.alukah.net

شبكة الألوكة
www.alukah.net

شبكة الألوكة
www.alukah.net

شبكة الألوكة
www.alukah.net

ما انفق عليه من ابي سعيد مرفوعا البيتان اذا حضتم فلا تصلوا وتصدقن من اموالكن ولو من حليكن ورواه مسلم من ابن عمر
ثم ذكر اللباس والتعطر وتغيرت شهوة نساء هذا لفقدان دينها ومن طريق ابي هريرة كذلك الكفر في المستدرك عن ابن عمر
نحوه ولفظه ان الله اعطى نقصا دينها من عمر والله لا تستطيعه ستجيئه قال ابن حجر وهذا لو ان دينها من معاشها
لكنه لا يعطى المراد منه حديث تناكحوا تناسلوا فاني مكاثر بكم بدر القيمة ما معناه من جاءه من الصحابة فاخرجه الترمذي
والنسائي والبيهقي وغيرهم عن معقل بن يسار مرفوعا تزوجوا الولود الودود فاني مكاثر بكم الامم وروى الاوزاعي
ابن منصور والطبراني في الاوسط والبيهقي واخرجه من حديث معقل بن يسار عن عمر انس قال كان رسول الله صلى
الله عليه وسلم يامرنا بالباءة وينهى عن التبتل نهيا شديدا ويقول تزوجوا الودود الولود فاني مكاثر بكم الامم يوم القيمة
وصححه ابن حبان والحاكم ولابي داود من حديث ابي هريرة رفعه الكمل من المؤمنين ايمانا احسنهم خلقا والخيارهم خياركم
المرأة لا تؤدي حق الله عليها حتى تؤدي حق زوجها ولو سألها نفسها وهي على ظهر قتب لم تمنعه وفي حديث ابي هريرة
الطبراني في الاوسط والحديث في الصحيحين والاشارة في التسمية بحديث ابي بكر بن ابي شيبة مرفوعا تناكحوا
وتكاثروا انزلوا النساء حيث انزلهم الله ولا تنقلوهن من بيوتهن فيكون ذلك داعية الى الطلاق وفي الطبراني
في الاوسط عن عمر ابن الخطاب سمعت رسول الله صلى الله عليه وسلم يقول تناكحوا الوسيم من النساء فان لم تجدوا فدونكم
شاة فانه يذهب الضغائن وتشتت الوثة والفقاعي عن هشام بن عروة عن ابيه مرفوعا تناكحوا فاني اعد بكم الامم
بالنساء وفي البخاري عن ابي هريرة عند احمد والنجاري في الادب المفرد والطبراني والترمذي والنسائي في الكبرى والبيهقي
في الشعب عن مكحول عن موسى بن وردان عنه به وهو عند ابن عدي في ترجمة خالد وفي لفظ للترمذي تناكحوا فاني مكاثر
بكم الامم وعند ابن عدي وابن عبد البر واخرجه الحاكم في علوم الحديث من حديث معاوية ابي قيس عنه وعند الطبراني
وزاد عند ابي يعلى والطبراني في الكبير والاوسط من حديث معاوية بلفظ تناكحوا فاني اباهي بكم الامم حتى بالسقط
الغوايل وفي رواية بغوايل المدر وفي لفظ تزوجوا الغلب فاني اباهي بكم الامم وعند البيهقي في الشعب وعن انس رفعه مرفوعا
عند الطبراني في الاوسط عن عائشة بن شريح عنه مرفوعا بالمناكح الفاكهة تناكحوا فاني اباهي بكم الامم
حتى بالسقط ولو اهدى احدكم الى اخيه وقال الديلمي عن انس الا عابد وهو عند الدارقطني من حديث ابي هريرة
الحزين تناكحوا فاني اباهي بكم الامم قلنا وكيف تزوجوا الودود والسقيم بل استدل عن انس رفعه عليكم بالباءة
فانها تنفي الوثة وتذهب بالضغائن وعند عمر في الشعب للاصبهاني وذكر ابن طاهر في الكلام فاني اباهي بكم الامم
وعند ابي الخراساني رفعه من سنة الانبياء مالك في الوطا بلفظ تناكحوا يدعو العلو وتكاثروا فاني باهي بكم الامم

وهو

وهو بعيد وقال الحافظ تناكحوا النكاح التسبب في الحيض وان كان النكاح تخفيف من النكاح ويشهد للاول ما يتزيد
في القلب حديث التمنية بالشهوة واعتبارها اعتبار الناس مرويه في صحيح الحديث ما ذكر معاذ لقوم والله
ان الاستغفار بعد عليه فقال الله تقبل الله منا ومنك فقال الله نعم تقبل الله منا ومنك واستناده الى النبي صلى الله عليه وسلم
الذي في الوقت حدوثها عند البيهقي وله شواهد من غير واحد من الصحابة بينها ابن حجر في بعض اجوبته عن اصل التسمية
بل عند الديلمي عما ذكرها ثم رفعه من لقي ثلاثة عند الانصراف من الجمعة فليقل تقبل الله منا ومنك وترويه جملة عقوبة
الجاهل المرفوع وان اصابه برحيله او مصيبة فلا يؤاخذ او يرى ما اخذه ما هو منه ما بل ادوبه ما في الصحيح
من قيام طلحة الكعبة رضي الله عنهما وتضمنه بتوبة الله عليه وقد اخرج الطبراني في الاوسط حديث تسمية
العيدين بتزويج شعيب عند ابن القيم الفروي بطيل ذكره من اسماء الراوي بتزويج حديث
الفاء المثلثة حديث المنع بالمعروف هذا اللفظ ولكن عند الخطابي في العزلة من طريق عبد الملك
الزماري قال وجد عبد الله مروان جواريه مكتوبة بالعبد ابنه فنعتها الى وعنده منه فاذا فيه مكتوبا اذا كان الغلام
في الثانية فاذا فقد بل الطعن وتمرق عبد الله بن حنيفة فاذا فيه عبد الله بن عبد العزيز عبد الله بن عبد العزيز وضال
الرجل وضعه فالثقة لا يمدوا شاوره شرع والتفعيل الطريقة فاذا من جاء الله للمقرر وهو شاء من اسامي
فالكاذب الملوك لا يظهر على من اعمل الايمان بالله الا من يصلبه فاذا من يصلبه فقبل الله اوصى
فقال يا بني شيئا ظلمه في الدنيا ولا استاسر وعشت فيها ما علموا خرجت وان كانوا وكانوا اذا ذكر لا يقتل احد
الا وهو كبش فيه شيء من البلاء فقاصا بوا كنا بما فيه ثلاث كلمات اذا كان القدر حقا فاحرصوا على ولا
كان القدر في الثانية فاذا نفع كل الحذر هو اذا كان الموت لكل الحذر وصلنا الى العاشرة ابن الزبير حديث
ثلاث لا يكف اليها الدشاوي الان والمرأة كلم تحتجب الخيل فيه بالانتشار والكل من الثلاثة لو صوم الاوجها
حديث ابن عباس جهنم الترمذي وصاحب الشرع وصاحب الدمل الطبراني في الاوسط والبيهقي في الشعب
ضعيف من مثل من على المشيع عن الفرا بحر من بعيد ابي كثير بن جعفر ابي جعفر رفعه به وهو عند الطبراني فقط من جهة
فضل من الفرا بحر بقال الهيثمي ابي كثير وصلاة من تولى اعمالهم قال وهو الصحيح فقال زيد ابن ارقم وبلغه رفعا ابي
عليكم ما ظهر في كتاب الله ان تقولوا انا لكونها سالا الا الذي المنتفع صاحبها كان يشبهها الا بل على الخالق
قلا تعلم ما يريد الله حديث الشيخ على الصبي النقل ابن الشيخ والبيهقي الاثاري والخطيب الكاتم وسلم من الطبيب
معاذ عمر وعم ومن رحمة ابي الحديد الثاني فاكتسادها طلب الرشد وابن الشيخ يدي فكنت ادعى المطل اليه

شبكة الألوكة
www.alukah.net

شبكة الألوكة
www.alukah.net

شبكة الألوكة
www.alukah.net

شبكة الألوكة
www.alukah.net

شبكة الألوكة
www.alukah.net

شبكة الألوكة
www.alukah.net

شبكة الألوكة
www.alukah.net

شبكة الألوكة
www.alukah.net

شبكة الألوكة
www.alukah.net

شبكة الألوكة
www.alukah.net

[illegible]

فيحتمل

فيحتمل ان يكون وصفها او اقرها وجعل المعتمد مع بعد الاتحاد الفرق والتفكر في الزيادة كما رواه محمد بن حسن
عن ابراهيم بن محمد بن زيد بن ثابت يحتمل ان يجوز انه اخذ عن النبي صلى الله عليه وسلم بخبرها وقال كيف
انت كيف حالكم فلما خرجت قال لها ما بلغك عن النبي صلى الله عليه وسلم فقالت انه كان يقول ما اردت فقال انها كانت تعشانا في
حياته خارجة وانه ذكره قال الترمذي حدثنا سليمان بن عبد الله من شيوخ اهل المدينة قال الحجي زفرنا مثله خارجة
وقد تقدم عن عائشة من مشاهدة عورة ما بين رجليها قالت كانت تابعة النبي صلى الله عليه وسلم امرأة فيكون بها فقالت
رسول الله من هذه فقال هذه كانت تابعة لي من بني عدي بن النجار وذكره وهذا الاثر عند البيهقي في الشعب وقال
انه يحتمل ان يكون بعد النهي والعمل بتصريح الفقه الى وجه احد الحفظ والمراد بالمراد بالحديث
الحسن مرسوم وهو من كلام ابي داود ان النبي صلى الله عليه وسلم الفاكهاني في اثناء ركوبه حديث المتوفى لا يتوضأ لعبث الذرة
ولكن من كلام بعض التلف فيه الوشاء التفسيرية وفعل وذكره وتعالى يجمع فيه الموضوع من طرق المتوفى بالكل
الشتات كان كل الناس الخطيب وانه يعتقد الايمان كما يعتقد السبب المتصل وانه اعلم حضار الاشاعرة الكل خطيبة
وقال الاحنف فيس لا اراه يحسن وقال الخليل لم يشاور الناس مطلوب منها شتت فيه دائم وعطل مالم
وحضر الكم رواه البيهقي في الشعب وتقدم قول الاشاعرة من قول المتوفى اذا تنشق طعنه بالمال كان مطلوبه
وقال بعضهم الحاشية حديث الانه الموصي بعضنا الواحد وفي بعض الكتب الحاشية وتعجبنا الى عبد الله وقال اقرأ دمر
بالثالث وعدله التشبيه بالبدن ارجحة حديث حسن معنى الاشاعرة من حسن الترمذي عن سعيد بن راشد
عن يعلى بن عطاء الثقفي مرفوعا وقال حسن وقال احمد وابن ماجة في حديث حديث صلوا اموالكم
بالزكاة وداووا مرضاكم بالصدقة واعدوا للبلاء الدعاء الطبراني وابو نعيم والعسكري والقضاعي عن ابراهيم
ابن يزيد النخعي عن الاسود عن ابن مسعود مرفوعا والطبراني في الدعاء عن ابراهيم ابي عبلة عن عبادة بن الصامت قال
اتى رسول الله صلى الله عليه وسلم وهو في عيادة طالب العلم بلد فقيل يا رسول الله اتى علي بالبيت فقد تعبت فقال ارتد
الله صلى الله عليه وسلم ما تلقى بالله من رد الا يمنع الزكاة فحوزوا اموالكم بالزكاة وداووا مرضاكم بالصدقة وادفعوا عنكم
امواج البلاء بالدعاء فان الدعاء ينفع مما نزل ومما لم ينزل يا عباد الله عليكم بالدعاء والتضرع فان الله عز وجل لم يفتح باب الدعاء
ثم اغلق عنه الاجابة وفي امامة مرفوعا حصنوا اموالكم بالزكاة وداووا مرضاكم بالصدقة واستقبلوا امواج البلاء بالدعاء
وقال الضحاك صاحب التفسير عن مطرف بن عبد الله بن الشخير عن ابيه رفعه مثله الا انه قال وداووا بالبلاء الدعاء بلا اجلة الثانية
وقال الضحاك راويه مجهول وله وكل الدارمي من الاثر الجوهري الا انه قال الدعاء من نوشتن عبيد عن ابي داود عن عمر مرفوعا

www.alukah.net

www.alukah.net

شبكة
الألوكة
www.alukah.net

شبكة الألوكة
www.alukah.net

www.alukah.net

شبكة الألوكة
www.alukah.net

www.alukah.net

www.alukah.net

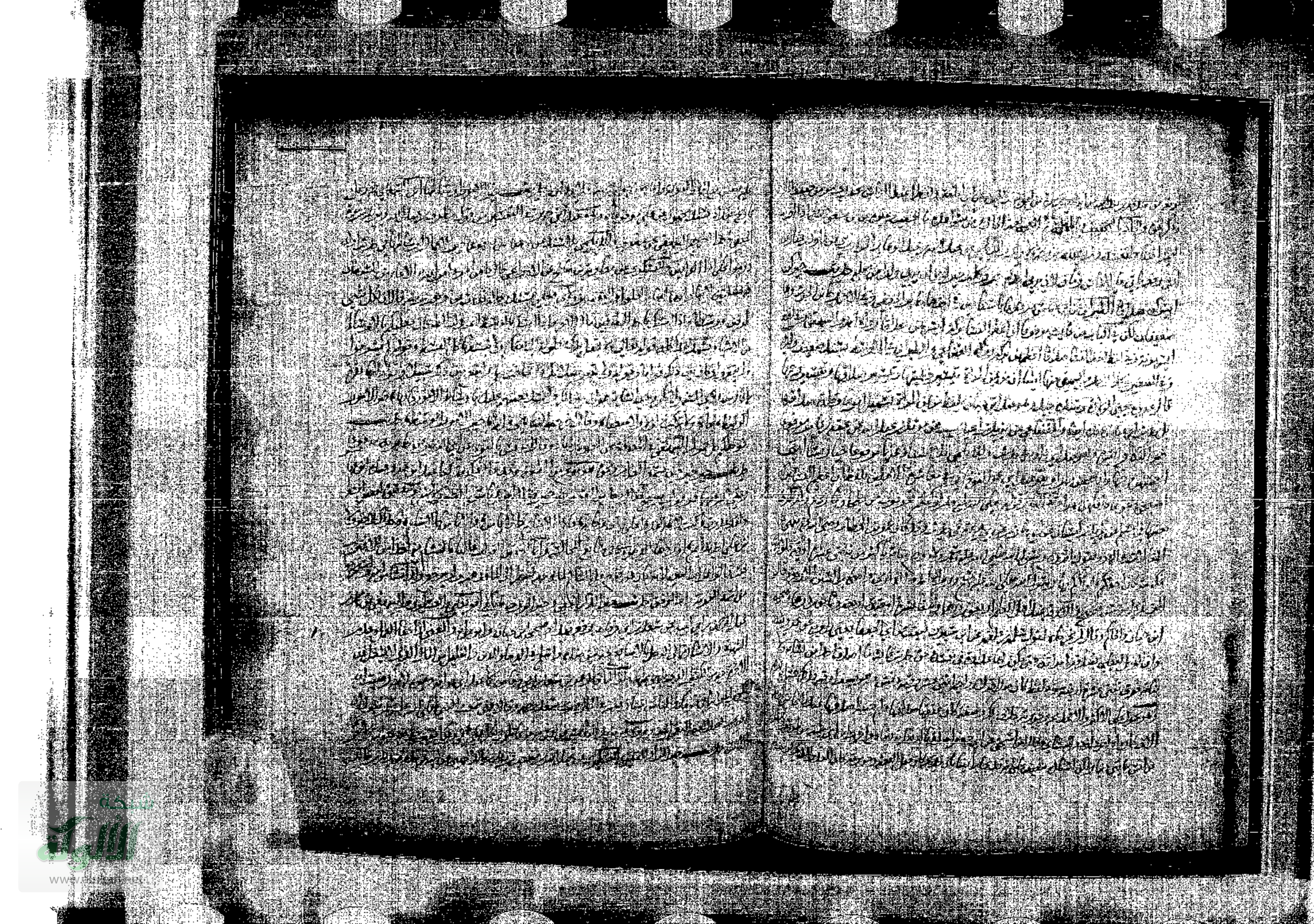

شبكة الألوكة
www.alukah.net

الدال

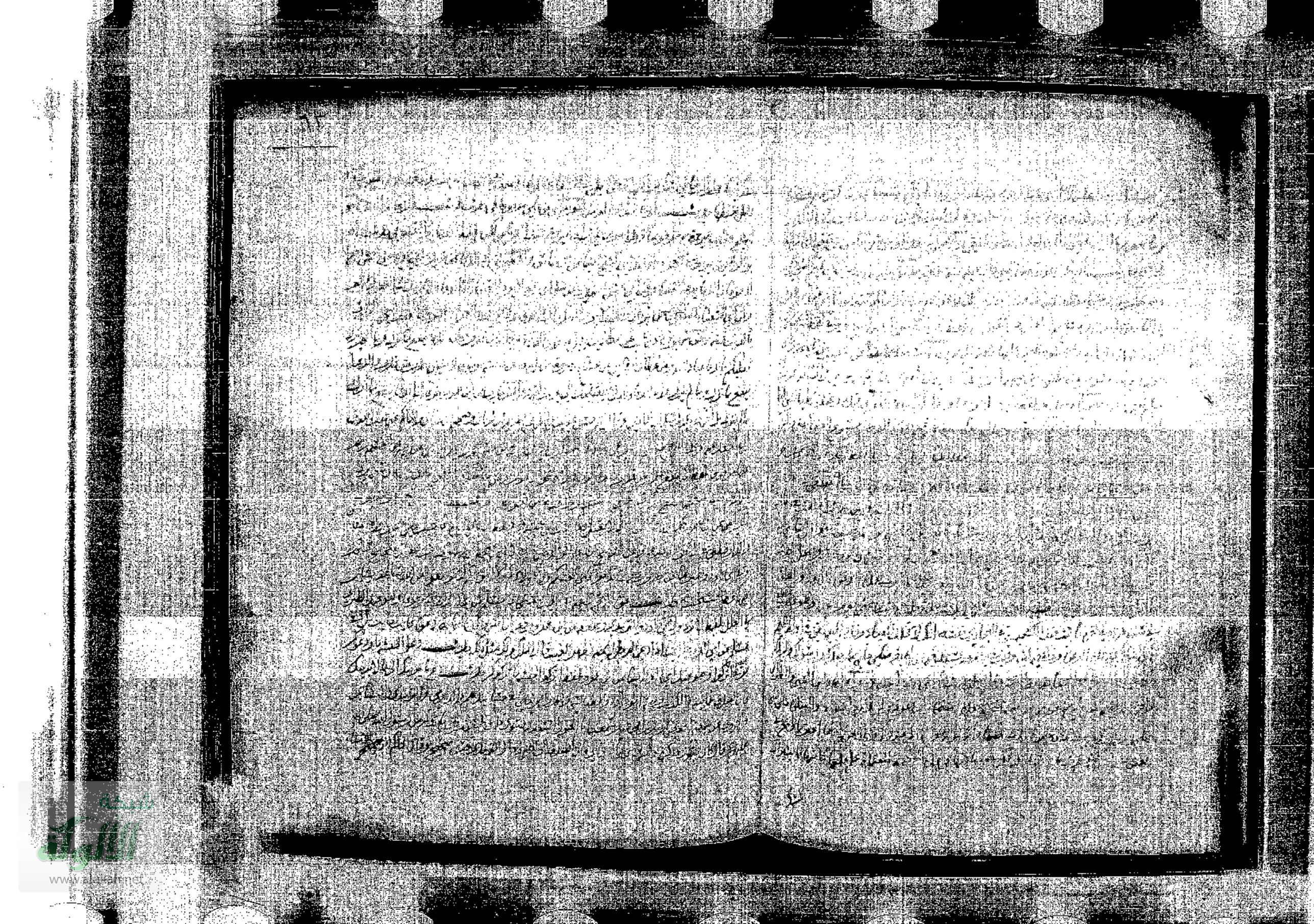

شبكة الألوكة
www.alukah.net

شبكة
الألوكة
www.alukah.net

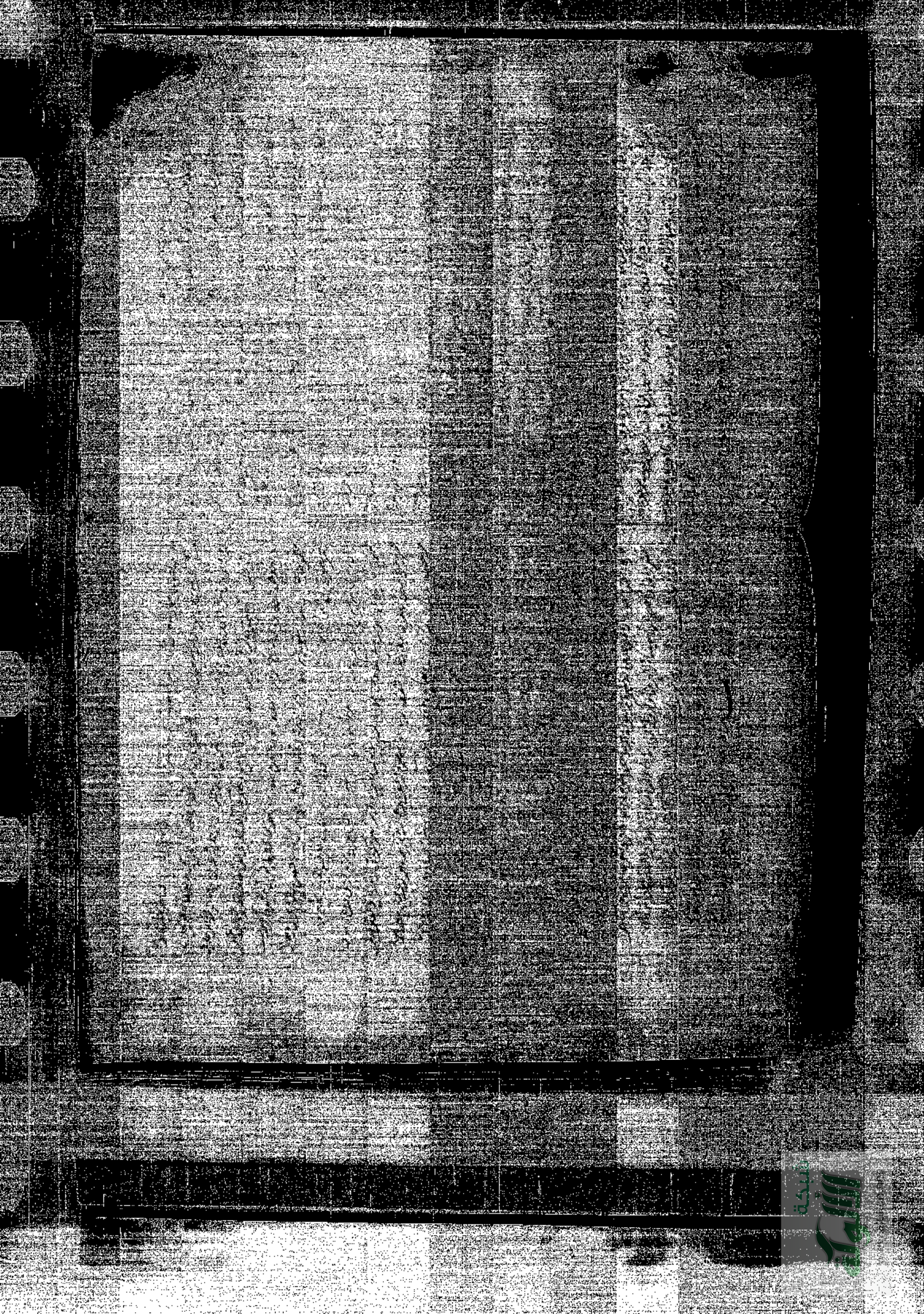

www.ayrab.com

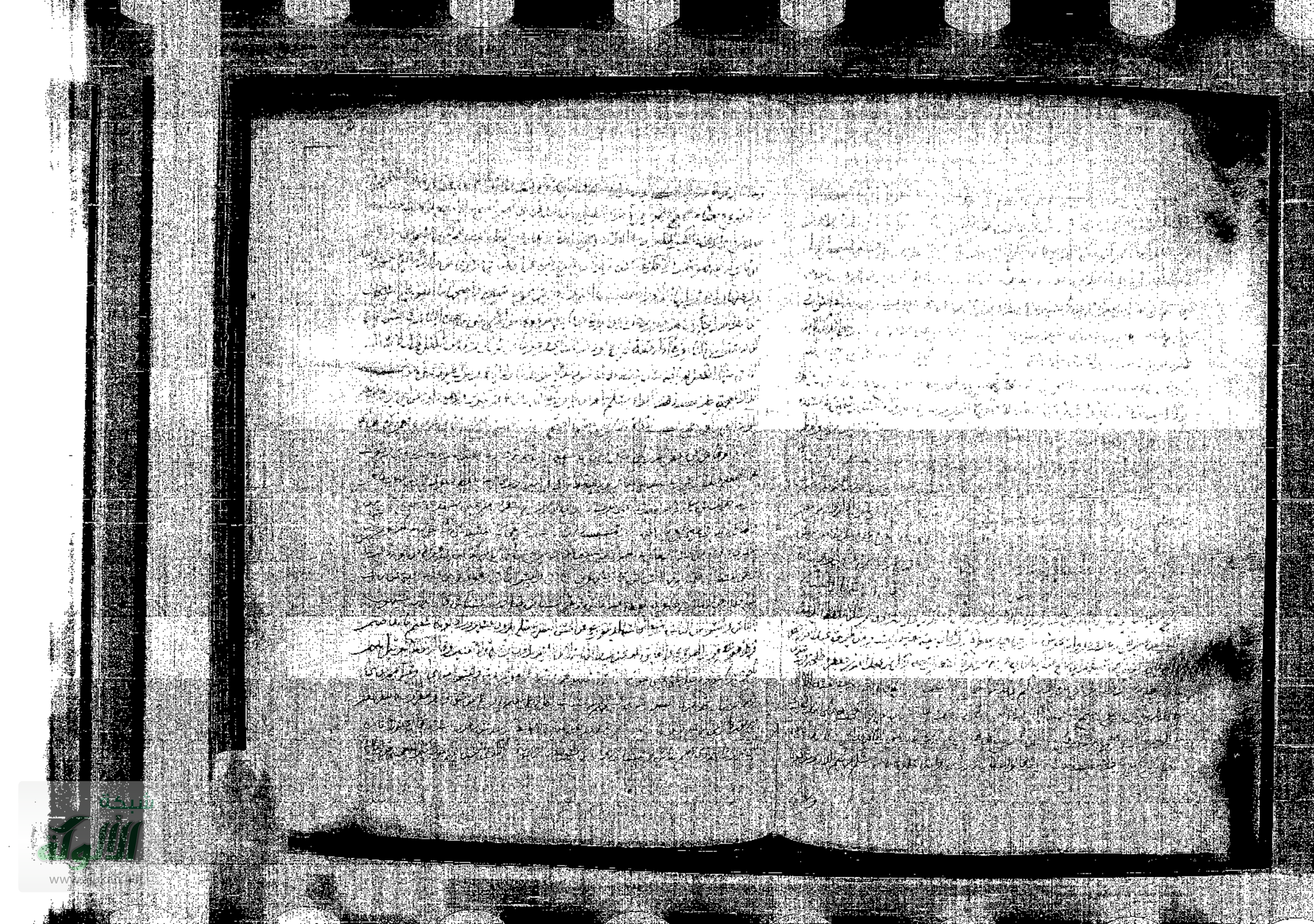

[redacted]

Powered by Scanned by CamScanner

شبكة
الألوكة
www.alukah.net

شبكة الألوكة
www.alukah.net

www.mohandes.net

شبكة الألوكة
www.alukah.net

شبكة الألوكة
www.alukah.net

شبكة الألوكة
www.alukah.net

شبكة الألوكة
www.alukah.net

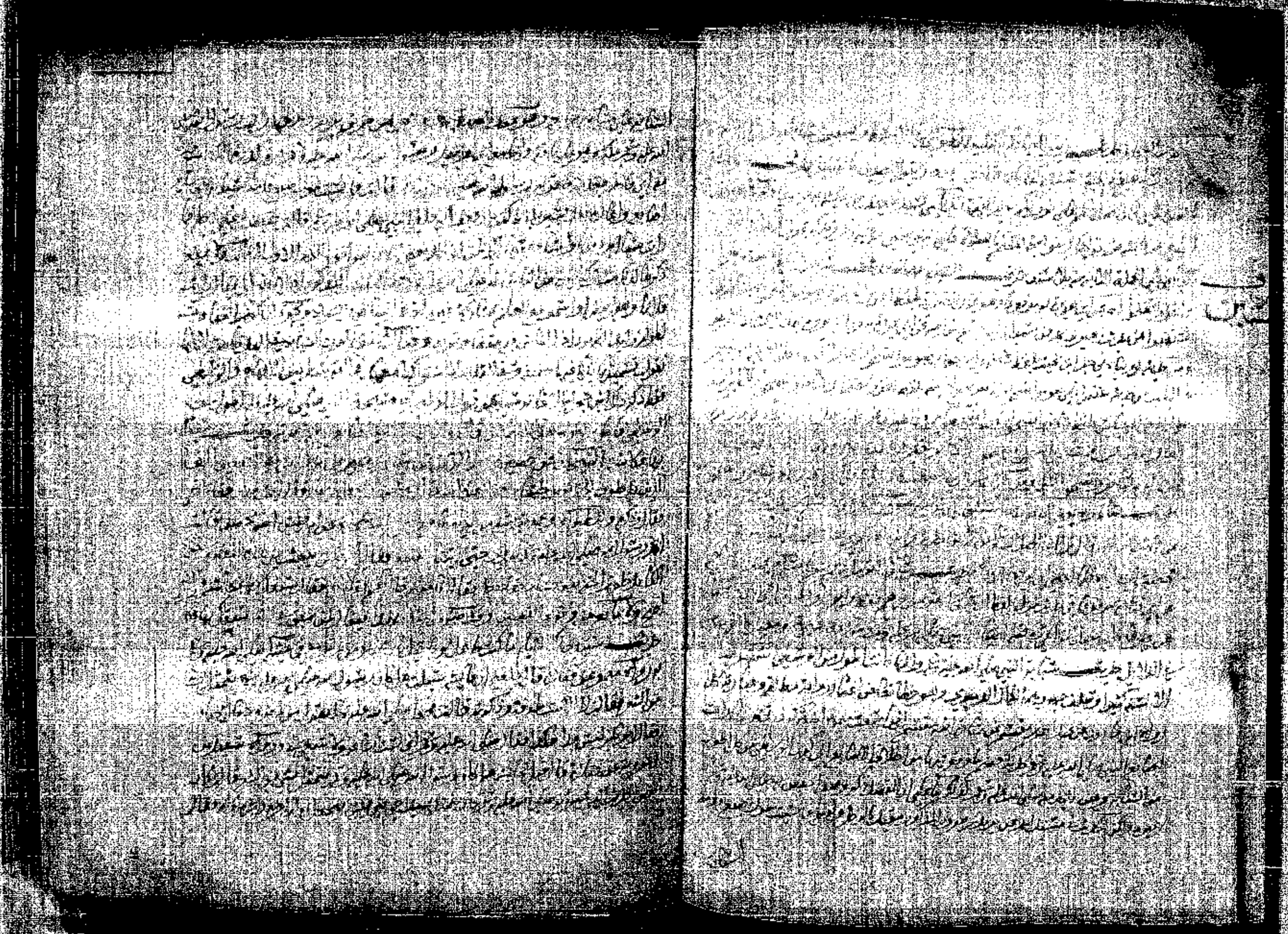

www.alukah.net

شبكة الألوكة
www.alukah.net

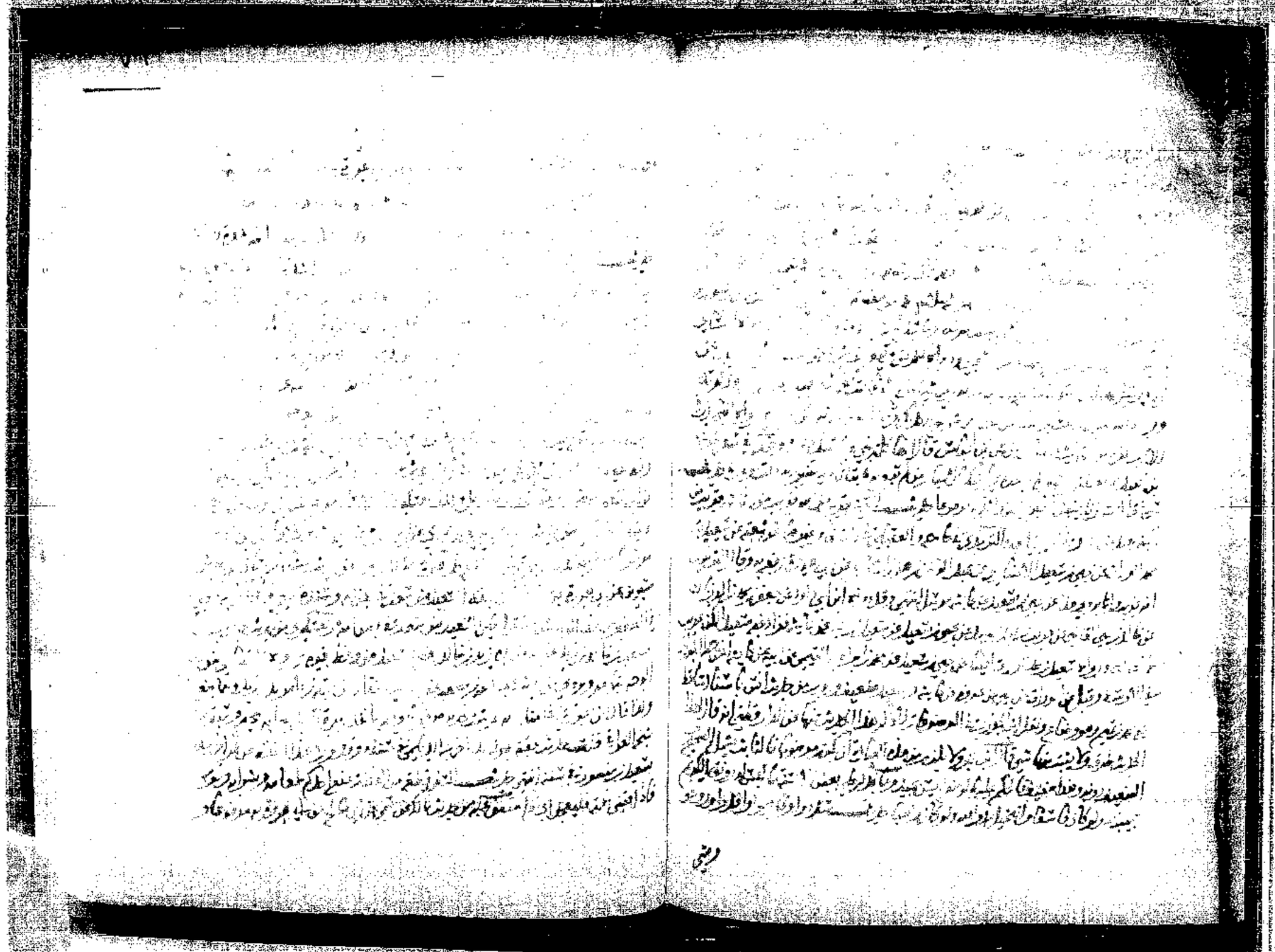

شبكة الألوكة
www.alukah.net

شبكة
الألوكة
www.alukah.net

[redacted]

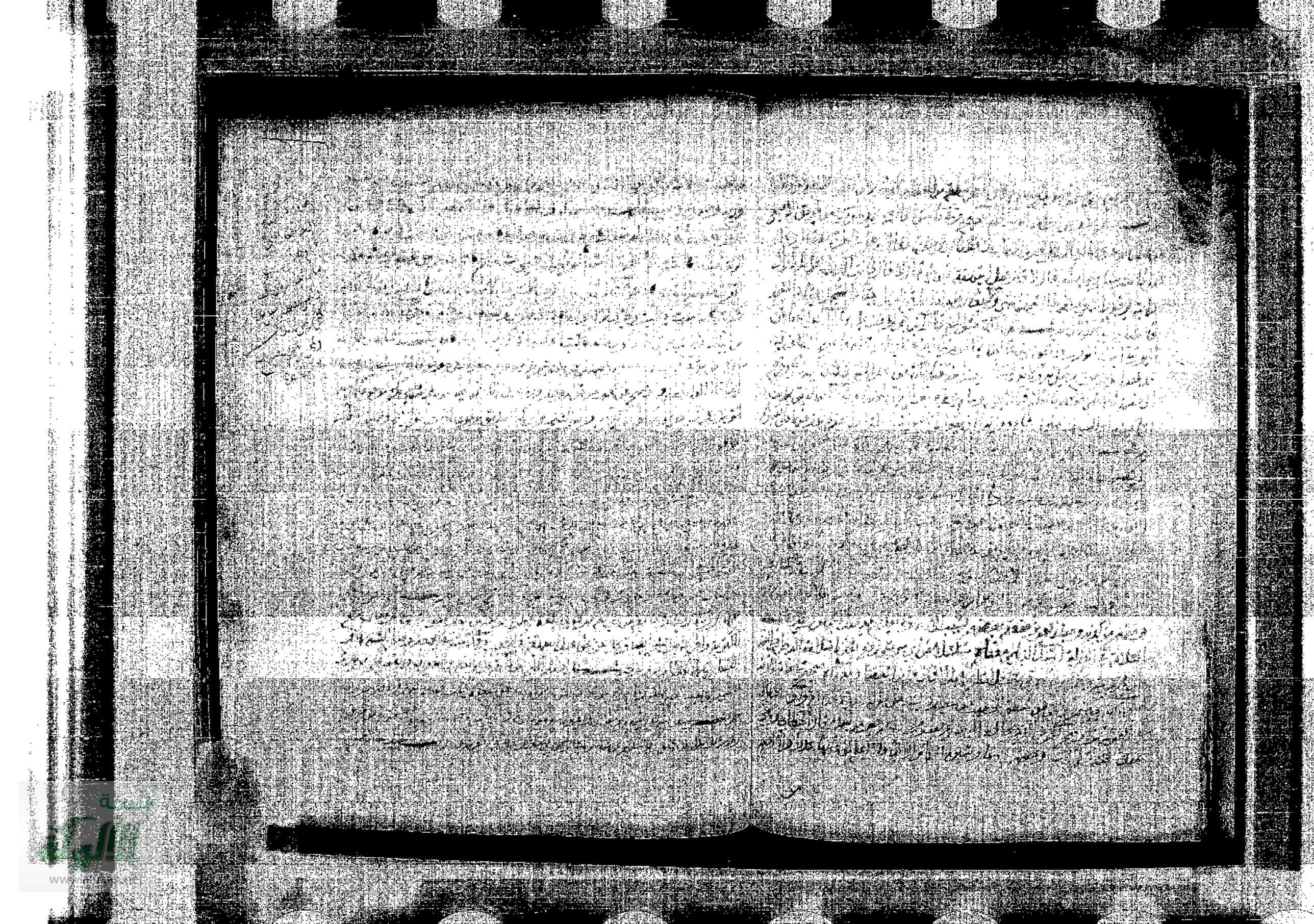

شبكة الألوكة
www.alukah.net

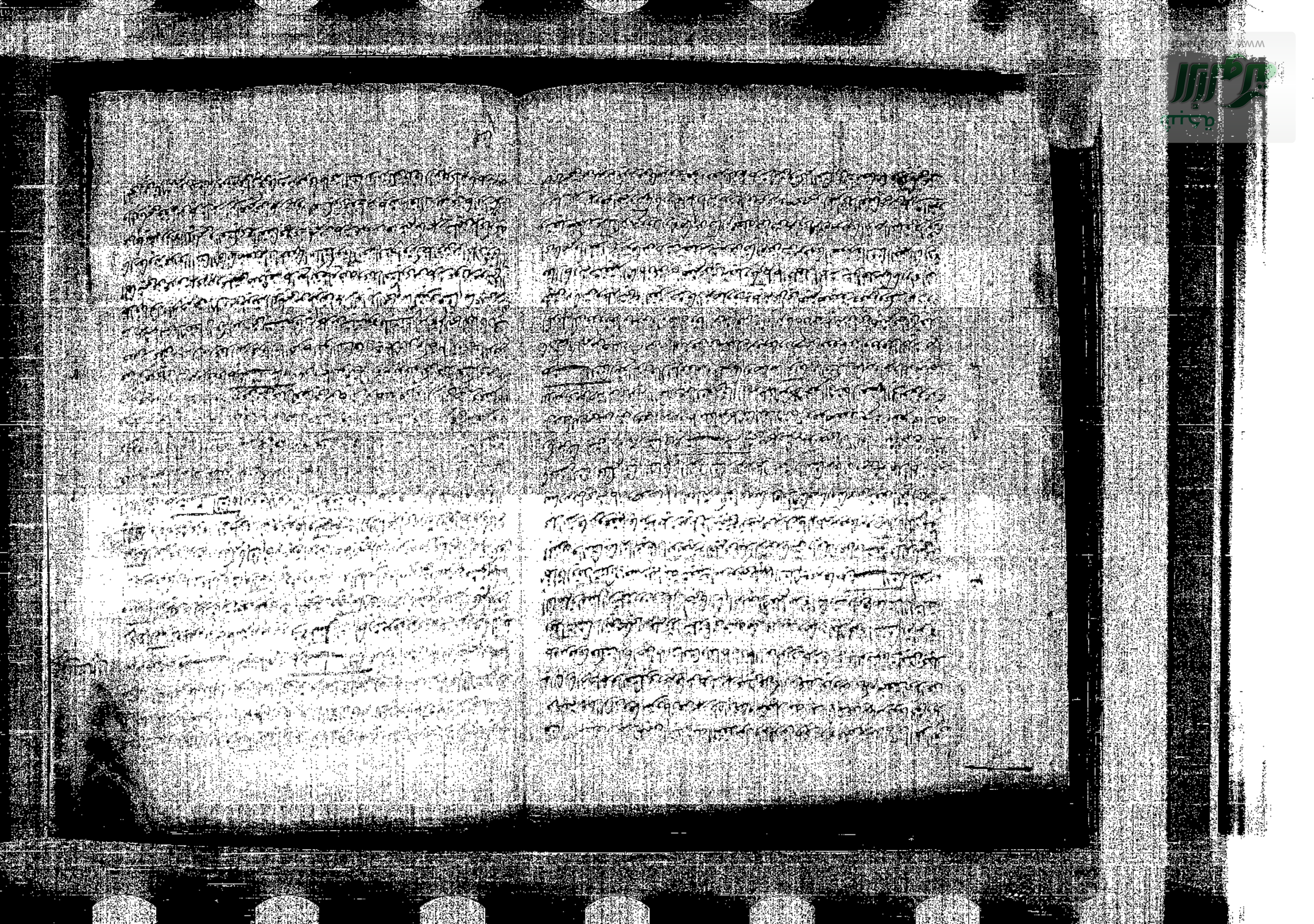

شبكة
الألوكة
www.alukah.net

شبكة الألوكة
www.alukah.net

شبكة الألوكة
www.alukah.net

[illegible] الشيخ من طريق الاسود بن قيس عن ثعلبة بن عباد العبدي وأصح من هذا الطريق ما أورده البخاري
[illegible] الاقتصار على ثلاثة شيء من ذكر من طريق الشيخ والتيمم إذا زنا فارجموها البتة بما قضيا من اللذة الطبراني
[illegible] في المعرفة من طريق إبراهيم بن إسماعيل بن مجمع عن خالته العمياء قالت سمعت النبي صلى الله عليه وسلم يقول فذكره وفي الباب
[illegible] عن عبد الله بن عمر عند النسائي وعبد الله بن أحمد في زوائد المسند وصححه ابن حبان والحاكم وعن زيد بن ثابت عند أحمد وصححه ابن خزيمة
عن عمر متفق عليه من طريق ابن عباس وهو عند الشافعي وأحمد والترمذي وابن ماجه من جهة سعيد بن المسيب كلاهما عن عمر وعند
بعضهم أنها كانت تبكي ثم تتبع وللحاكم من حديث أبي أمامة الباهلي حديث صاحب الجارية أبي لبابة أو أبي رويحة
الرعوي وللحاكم أيضا من حديث أبي سلمة بن عبد الرحمن وإسحاق بن عبد الله بن أبي طلحة عن أبي لبابة وهو وما بعده في تفسير
[illegible] ابن مسعود حديث صاحب الجارية أخي بعلها أحمد من حديث عبد العزيز بن عبد الملك عن عبد الرحمن بن
أبي ليلى عن أبي قيس بن ثعلبة وذكره موقوفا في قصة ورواه الطبراني من جهة حسين بن عبد الله بن ضميرة
عن أبيه عن جده عن قيس بن ثعلبة مرفوعا وفي الباب عن جماعة ورواه الحسن بن سفيان وابن أبي حاتم وابن
مردويه والأشاعيلي في الصحابة كلهم من طريق هشام بن عمار عن إسماعيل بن عياش عن عبد الله بن رستم عن الوليد بن رباح عن أبي
النبي صلى الله عليه وسلم قيس أن صاحب الجارية أخي بعلها ورواه أبو زرعة في مسند الشاميين من طريق يعقوب بن سفيان في تاريخه
والدارقطني في الأفراد من حديث الوليد بن رباح عن إسماعيل بن عياش فقالوا عن عروة بن عبد الله بن الزبير وعن مرثد بن عبد الله
حيان بن صحيح من طريق الحسن بن [illegible] عن عبد الله بن الزبير عن أبيه أن رسول الله صلى الله عليه وسلم [illegible] هو شيخ فقال الرجل
أتركب رسول الله [illegible] رسول الله صلى الله عليه وسلم [illegible] صاحب الجارية أخي بعلها [illegible] إلا أن يقبلها إلى الفعل الرجل [illegible]
[illegible] على الاختلاف [illegible] صاحب الجارية بعلها وكلا الوجهين أبو داود والترمذي بلفظ أنه أخي بعلها [illegible] الترمذي
أنه عن زيد وهو عند أبي داود والترمذي في مسندهما وأورده البيهقي في الخلافيات ورواه جبير بن الشهيد عن عبد الله بن رباح
مرسلا أن معاذا أتى النبي صلى الله عليه وسلم [illegible] صاحب الجارية [illegible] الأول [illegible]
[illegible] طويل [illegible] عند ابن حبان [illegible] الضعفاء [illegible] وأورده البيهقي في الأوسط والدارقطني في الأفراد والعقيلي
في الضعفاء وأورده [illegible] في الثقات [illegible] وهو ضعيف [illegible] الطبراني والخوري [illegible] في الموضوعات وابن [illegible]
[illegible] الأشاعيلي [illegible] الصديق [illegible] أخي بعلها [illegible] عبد الله بن [illegible]
باب [illegible] العالم أورده الترمذي وقال الحسن وابن ماجه من رواية [illegible] في [illegible] الصحيح
[illegible] عن عمر [illegible] عن [illegible]

عن أبيه به موقوفا وأبو نعيم من هذا أخرجه من جهة أورده ابن عدي وقال الأشبه أنه من جعله
من قول عمر وأنه عن أنس ولا يعرف إلا به وهو موقوف كذا قال وقد رواه أبو نعيم الحلية من حديث حسين الوليد بن
[illegible] رقم من الزيادة عن سعيد بن المسيب عن عمر رفعه وكذا هو عند أبي نعيم في الحلية من حديث الأوزاعي
والصحيح أنه موقوف والنهار والليل وقت الذبح وقت طلب الذبح وجواز الذبح بعد الثانية وأما النهي والفتح قال
وأما نهيه عن الوقوع في وقت الأكل والنوم وتشبيه الشاعر [illegible] عن الأصبهاني [illegible] أنس رفعه
[illegible] طلب الرزق فيما بين صلاة الفجر إلى طلوع الشمس قال فسئل أنس عن ذلك فقال [illegible] وللطبراني
[illegible] بعض موقوفا [illegible] الطبراني وقال يقتصر رواه أبو الفتح عمر بن أحمد الوليد الضبي
جزء المشهور لنا وكذا الديلمي في مسنده وروى عن علقمة بن قيس فيما ذكره البغوي في شرح السنة أنه قال
بلغنا أن الأرض تعج إلى الله من نومة العالم بعد صلاة الصبح بل عند الديلمي من حديث علي مرفوعا ما من الأرض
إلى بقعة من شيء يعجبني من دم حرام أو غسل من زنا أو نوم على فراش قبل طلوع الشمس وسنده ضعيف وفي رابع
عشر الجالسة من جهة أبي الأحوص قال أمرنا ابن عباس بالفضل وعن نوم الضحى وكره بعد صلاة وقال له
قال لنا يوم الشاعر التي يقسم الله فيها الرزق لعباده أو ما سمعت ما قالت العرب فيها قال وما قالت العرب يا ابن
قال زعمت أنها مكتسبة مهرة منشاة لا حاجة لم قال يبني نوم الضحى ثلاثة نوم حمق ومهونة الضحى ونوم
الخلق وفي البيهقي وغيره عن أبي هريرة مرفوعا من الأعمال نوم الغداة ومشي بعد العصر إلى أن أو نحو
أنهى وهذا الأصل فيه أنه يجانبه من خوف رجوع [illegible] وأخرجه من طريق

٦

الصبح [illegible] والفرج والزيادة عنا الأذكار الديلمي بلا إسناد عن الحسين بن علي مرفوعا وللقضاعي من ابن عمر
ابن عباس مرفوعا أنفعا الفرج بالصبر عنا وهو [illegible] أبي الدنيا في الفرج بعد الشدة وأبي سعد النسائي من ابن
عمر وفيه الكلبي [illegible] الصبر [illegible] وأخرجه البيهقي عن علي مرفوعا مثل لفظ القضاعي سواء وكذا أخرجه ابن عبد البر
بعضها بكلام بعضها [illegible] صلى رسول الله [illegible] بقوله كثيرة من العامة [illegible] المؤذن في الصبح الصلاة

٧

خير من النوم وهو صحيح بالنظر للكونه صلى الله عليه وسلم أقر بلالا على قوله الصلاة خير من النوم بل ثبت أن النبي صلى الله عليه وسلم قال
أمرنا بكذا ونهينا عن كذا فلا كان استحبابا [illegible] الراجح [illegible] الأصل [illegible] صدقة

٨

التي تطلق عند الترمذي والطبراني في الصغير من جهة الشعبي عن جابر بن عبد الله [illegible] الحسن والقاسم [illegible]
[illegible] سمعت من رسول الله صلى الله عليه وسلم [illegible] صلى الله عليه وسلم [illegible]

[illegible] وهو ضعيف والمتن [illegible] منها عن أبي سعيد الخدري مرفوعا [illegible] أن جبريل [illegible]
وأبو نعيم في الشعب والبيهقي في الشعب في الزهد، وهو ضعيف وعن أنس مرفوعا [illegible]
الزهري بلفظ العواد جهد القضاء من عذر [illegible] وأبو نعيم عن أبي أمامة مرفوعا بلفظ صنائع
المعروف تقي مصارع السوء وصدقة السر تطفئ غضب الرب وصلة الرحم تزيد في العمر [illegible]
الكبير بسند حسن [illegible] مرفوعا أن صدقة السر تطفئ غضب الرب ورواه الطبراني أيضا
في الكبير والأوسط والعسكري في [illegible] صلة الرحم [illegible] الجمهور وفيه [illegible]
مرفوعا [illegible] تقي مصارع السوء والصدقة خفية تطفئ غضب الرب وصلة الرحم [illegible]
المعروف [illegible] أهل المعروف في الدنيا هم أهل المعروف في الآخرة وأهل المنكر في الدنيا أهل
المنكر في الآخرة وأول من يدخل الجنة المعروف رواه الطبراني في الأوسط وسنده ضعيف وعن أنس رفعه
بلفظ الرحم [illegible] وصلة الرحم تقي مصارع السوء رواه الديلمي بلا سند [illegible]
ابن عبد البر عن أنس مرفوعا أن الصدقة لتطفئ غضب الرب وتدفع ميتة السوء من غير تقييد
بالسر وقال الترمذي غريب وصحح ابن حبان من هذا الوجه وفيه [illegible] وأورده ابن يونس
متفق [illegible] حتى أن الرجل [illegible] في الثقات [illegible] وقال الأزدي
[illegible] وطلب السلامة [illegible] أبي [illegible] وأبي [illegible] بن كعب وغيرها حديث صلاة
المرأة [illegible] في الشعب عن أنس مرفوعا وذكر هذا الإسناد ضعيف قال [illegible] وروي عن
زياد النميري عن أنس مرفوعا المرأة كلها عورة أو كل الشعر عورة قال [illegible] رواية صحيحة [illegible] ورواه الديلمي
حديث [illegible] وفيه ابن لهيعة حديث [illegible] كبار وقوم [illegible] الذين [illegible]
شرحبيل [illegible] قال [illegible] الحسن [illegible] على أبيه وبين أخيه فقال إن بنيه وبني أخيه أنكم صغار وقوم يوشكون أن
تكونوا كبارا وقوم آخرين تتعلمون العلم فمن لم يستطع منكم أن يرويه أو قال يحفظه فليكتبه وليضعه في بيته ورواه ابن
عبد البر من طريق [illegible] حديث [illegible] قال قال الحسن على أبيه وبين أخيه تعلموا العلم فإنكم صغار وقوم
وتكونون كبارا [illegible] يحفظ شكر [illegible] الحسن بالتصغير وعند البيهقي من حديث عبد الله بن عمرو بن العاص
قال كان يعلمنا الكلمة [illegible] طلقة [illegible] العاص [illegible] بالخطة [illegible]

[illegible]

[illegible] الغنيان عن مجلسكم لا تتعلموا وتعلموهم وارفقوهم وافهموهم الذين [illegible] اليوم [illegible] وقوم يوشكون
أن يكونوا كبارا آخرين قد كنا صغارا وقوما آخرين وعن جبير بن نفير وعن أبي هريرة عن عشاء بن عروة قال
كان أبي يقول إنا كنا أصاغر قوم [illegible] وأنتم اليوم أكابر وأنتم اليوم أصاغر وستكونون أكابر فتعلموا العلم تسودوا
به قومكم وتتجاوزوا به [illegible] حتى [illegible] وعند الدارمي [illegible] عن أبيه
أن كان يقول [illegible] الناس [illegible] العلم الذي تعلمونه [illegible] أن تكونوا كبارا وقوم
آخرين [illegible] أدركت من السن [illegible] أدركت جعل الفتى يسألني وما شيء أشد علي من أن
يسألني عن شيء من [illegible] فيجهله [illegible] ما هو [illegible] وروى الدارمي [illegible]
أن ذلك القوم كان [illegible] حديث [illegible] صغروا الصغار وأكبروا الكبار [illegible]
الديلمي من حديث عبد الله بن إبراهيم [illegible] بن سليم الأنصاري عن يحيى بن سعيد عن عمرة عن عائشة به مرفوعا وهو
واه [illegible] ذكره ابن الجوزي في الموضوعات وقال [illegible] وعن ابن عمر مرفوعا البركة في
[illegible] وطول الدعاء وصغر الخدم [illegible] الكشاف [illegible] وهو
[illegible] عن ابن عباس [illegible] ولكن قد جاء من الأوجه [illegible]
حديث صلاتكم علي تبلغني [illegible] مرفوعا بلفظ إن صلاتكم علي [illegible]
أبو داود والنسائي [illegible] وابن حبان والحاكم والنووي [illegible] أبي [illegible]
الحسن علي مرفوعا صلوا علي فإن صلاتكم وتسليمكم يبلغني حيث كنتم وفي لفظ لا تجعلوني كعلو علي وصلوا
فإن صلاتكم وتسليمكم يبلغني أين كنتم وفي لفظ [illegible] الكبير وابن أبي [illegible] أينما كنتم فصلوا علي
فإن صلاتكم تبلغني وله شواهد منها [illegible] مرفوعا [illegible] يبلغني أينما كنتم وهو حديث حسن
حديث صلاة [illegible] تعدل سبعين [illegible] موضوعا كما قال ابن حجر وكذا ما أورده الديلمي عن ابن عمر مرفوعا
بلفظ [illegible] تعدل سبعين وعند [illegible] وعن أنس مرفوعا الصلاة في الجماعة تعدل
الأوحش حديث صلاة بسواك خير من سبعين صلاة بغير سواك [illegible] عن عمرة
ابن [illegible] عن عائشة مرفوعا به وهذا [illegible] الإسناد وشاهد [illegible] الواحدي [illegible]
[illegible] عن أبي الأسود عن عمرة عن عائشة مرفوعا بلفظ الركعتان بالسواك أحب إلي من سبعين صلاة بلا سواك وهذا [illegible]
وضعفه ابن [illegible] وقد روي من حديث [illegible] أبي أمامة [illegible] مرفوعا [illegible] أبي الأسود

[illegible] صلاة على أثر سبعين صلاة بغير شهود بل أخرجه ابن خزيمة وغيره كما مر والبزار والبيهقي من
حديث أبي إسحق قال ذكر الذهبي عن عروة بلفظ فضل الصلاة التي يستشفى بها على الصلاة التي لا يستشفى بها
سبعين ضعفا ورفعه ابن خزيمة والبيهقي وصححه حرصا منه أن يكون من تدليس أبي إسحق وأنه لم يسمعه من الزهري
لاشتهاره عنه أنه إذا ذكر لا يسمعه وانتقد بذلك تصحيح الحاكم له وقوله إنه على شرط مسلم ولكن
قد رواه معمر عن يحيى عن الزهري أخرجه البزار وأبو يعلى والبيهقي وبمتابعة معمر له يندفع ما أورد في مقدمة صحيحه
أيضا قال البيهقي وقال ابن إسحق أظنه سمعه من طريق الجوزي عن سعيد بن مسروق عن الزهري وروى
تمام في الفوائد عن أبي هريرة مرفوعا صلاة في أثر صلاة أفضل من عشرين وسبعين ركعة بغير شهود
وعند الديلمي وعند ابن عساكر عند أبي يعقوب الشوذاني بلفظ إذا صليت ركعتين بعد أن تجلس في مكانك
سبعين ركعة بغير شهود وسنده جيد وعند الكشي وبه رواية محمد وأبا الحسن الرضا وجميع بغير شهود
وبعضها يعضد بعض ولذا أورده الضياء في المختارة من حديث بعض وقول ابن عبد البر في التمهيد عن
ابن معين أنه حديث باطل لا أصل له وقوله من طرقه حديث صلاة في مسجدي هذا أولى وتسمى الصلاة
اليمنى بالفصلاة فيما سوى المسجد الحرام قال ابن حجر فيه بعد أن استخبر الآن على هو بلفظ آخر
ولا في أي الكتب هو انتهى وقد أخرجه ابن شبة في أخبار المدينة عن محمد بن يحيى بن عثمان المدني والديلمي في مسند
من طريق إسحق بن موسى الأنصاري كلاهما عن سعد بن سعيد بن أبي سعيد المقبري عن أخيه هو عمر بن سعيد
عن أبيهما عن أبي هريرة مرفوعا بلفظ لو صلى في هذا أي صنعا كان مسجدي وسعد ليس الحديث وأخرجه
جلد ابن شبة أيضا عن شيخه أبي غسان عن محمد بن عيسى هو ابن سعد بن أبي عبد الرحمن عن سعيد بن ثابت عن جابر
أن النبي صلى الله عليه وسلم قال لبني سلمة وهو في مسجدهم أو أشار بيده نحو القبلة وهو منقطع ومعضل
سعيد ولو ثبت لكان بمنزلة الفعل فيدل القائل بأن صلى الله عليه وسلم كفعله ولذا أيضا عن أبي غسان عن
محمد بن إسماعيل هو ابن أبي فديك عن ابن أبي ذئب هو محمد بن عبد الرحمن بن المغيرة الفقيه المشهور عن عبد الرحمن بن الحارث قال لو
صلى مسجد النبي صلى الله عليه وسلم الذي فيه هو معضل ولو ثبت لكان كالموقوف فهو كالأمثال الذي فيه وله أيضا عن
أبي غسان حدثني عبد العزيز بن عمران هو المعروف بالماجشون عن ابن أبي ثابت عن قليح بن سليمان عن ابن أبي عمرة وهو أبو عبد الله بن
عبد الرحمن الأنصاري أو أبو أمامة قال زار عمر رضي الله عنه في المسجد فقال ثم قال الورد فيه حتى يبلغ الجنازة كان
مسجد رسول الله صلى الله عليه وسلم وأبو بكر يسترون الأرض بالحلة فلبست فيها ما تقوم به الجمعة بل الأنفس

بجوها

بجوها ولذا صحح النووي اختصاصها من التضعيف بمسجده الشريف عملا بالإشارة في الحديث المتفق عن أبي هريرة صلاة
في مسجدي هذا خير من ألف صلاة فيما سواه إلا المسجد الحرام والمروي في مسلم عن ابن عمر أيضا دون ما زيد فيه
ولها قول أبي هريرة إن صح أنه عند ابن شبة والديلمي بالإسناد الأول وأنه لو صلى هذا المسجد الأكبر أو ربما
فلو زاد أن يصلي فيه فحصل الأفضل أو على الصلاة في مسجده الشريف وزاد الزائد اختصاصها بالمسجد بلا شك وحمل
أن الخير في فيه لبادر الأول ولكنه بعيد وعلى كل حال فليس بثابت أيضا حديث صلاة في مسجد قباء كعمرة التوفيق
وقال حسن غريب وابن ماجة والبيهقي من حديث سهل بن حنيف والنسائي عن سهل بن حنيف بلفظ من خرج حتى يأتي
هذا المسجد مسجد قباء فيصلي فيه كان له كأجر عمرة وأخرجه أبو يعلى في صحيحه عن أبي أسيد بلفظ من صلى فيه كان كعدل
عمرة وعند البزار أيضا عن أبي أمامة وابن زبر والحديث عند الحاكم في صحيحه حديث صلاة النهار مجمع قال
النووي في الكلام على الجمعة القراءة من شرح المهذب إنه باطل لا أصل له وبذا قال الدارقطني لم يرو عن النبي
صلى الله عليه وسلم وإنما هو من قول بعض الفقهاء كما في البحر وقال الزرقاني في شرح المواهب وأما
بجمعة الجمعة والعيد وذكر فيه أنه من كلام الحسن البصري بل هو عند أبي عبيد في فضائل القرآن من قول أبي
عبيدة بن عبد الله بن مسعود وظاهر أخرجه عبد الرزاق من طريقه ومن قول مجاهد موقوفا عليهما وكابن أبي شيبة في
مصنفه عن يحيى بن أبي كثير أنهم قالوا إن سورة الأنعام نزلت جملة بالقراءة بالليل وقال الأرموي بالنهار
وهذا موصل وقد رواه ابن شاهين مسندا من أبي هريرة وفيه عن أبي هريرة وأبي سعيد مرفوعا
على الأشهر أن القراءة في الظهر والعصر حديث صلاة خلف الإمام بأربع الأمر وأربعمائة وأربعين صلاة
من كل جانب قال ابن حجر والديلمي من حديث البراء رفعه الصلاة خلف رجل من صلاة حديث الصلاة
على النبي صلى الله عليه وسلم أفضل من عتق الرقاب التيمي ترفيه وعنه أبو القاسم بن شاكر ومن طريقه أبو اليمن
عن أبي بكر الصديق به من قوله وهو عند الديلمي وليس بشكوك وهو عند ملفظ السلام ورد الصلاة وقال ابن حجر
بعض فتاويه عن هذا أنه كذب مختلق بعضهم أضافه إلى النبي صلى الله عليه وسلم حديث الصلاة على النبي صلى
الله عليه وسلم أمر عليه وسلم الشرد هو من كلام أبي سليمان الداراني ولفظه الصلاة على النبي صلى الله عليه وسلم مقبولة وفي لفظ
أن الله يقبل الصلاة على النبي صلى الله عليه وسلم وأخرجه بالتعليق المنيري بل هو الأصح مرفوعا عام الفتح وأما من
أبي الدرداء من قوله إذا شاء الله أمر عاجلا فأدبر الصلاة على النبي صلى الله عليه وسلم وهذا يشار إلى أنه حديث مختلق
مرد الأخبار حديث الصلاة على النبي البيهقي في الشعب بسند ضعيف جدا من حديث عكرمة عن عمر مرفوعا

شبكة الألوكة
www.alukah.net

شبكة الألوكة
www.alukah.net

شبكة الألوكة
www.alukah.net

[illegible] عن جبير ولفظه رأيت رسول الله صلى الله عليه وسلم جمع بين الظهر والعصر ورواه عن الدارمي في الأطعمة
[illegible] إبراهيم بإسناده الذي حدث به وهو عند الترمذي في الشمائل والنسائي في الوليمة بلفظ كان يجمع بين الخبزين
والطبيخ والبطيخ بالرطب وهو الذي رأيته في موضعين من مسند أحمد عن وهب وحنبل بالتأخير عنه
كما رواه المسند وأنه كان عند جرير بالقطيفة وبالقضيب ورواه عن الدارمي في الأطعمة من حديث سفيان عن الوليد الذي
عن أبي طالب من حديث رسول الله أن النبي صلى الله عليه وسلم كان يأكل الطبيخ بالرطب الحديث وبالجملة فقد
ثبت الحديث أيضا بتقديم الطاء على الباء في الطبيخ وهو لغة كما صاحب الحاكم وقد سبق التنصيص على ذلك
وأما ما يفهم من كلام بعض في حديث من أنه كان يأكل الرطب بالبطيخ والبطيخ بالرطب
وقال أحمد الطبراني أخرجه الطبراني في الأوسط وأبو الشيخ في الأخلاق النبوية وأبو عمر النوفلي في البطيخ
وعن عبد الله بن جعفر قال رأيت في يمين رسول الله صلى الله عليه وسلم قضيبا وفي شماله رطبا وهو يأكل هذا من هذا
ومن أمره رواه الطبراني أيضا في الأوسط وهو ضعيف جدا حديث الطرق ولو دارت والبكر دارت
طلا صحيح وسند الأول رواته الثقات من أبوابها ولا يأتي حاديثا شيئا منها في قصة جابر في الصحيح ملا بكر الدار
حديث طعام البخيل داء وطعام الجواد داء الدار وقطعي في غرائب الكرماني والخطيب في المؤتلف والدارقطني في مسنده
من حديث أبي هريرة وأبو طالب الصوفي في الدواء عن أبي هريرة كما من حديث أبي هريرة عن شعيب التجيبي عن عبد الله بن معبد الجهني
ورواه عن أبي هريرة عن مالك عن نافع عن ابن عمر موقوفا ولفظ الخطيب طعام السخي دواء وطعام البخيل
ولفظ بعضهم طعام الكريم داء والبخيل دواء وقال الذهبي كذب وقال ابن عدي كذب وقال مالك عن هبيل
وضعفه ولا يثبت حديث طعام الواحد يكفي الاثنين وطعام الاثنين يكفي الثلاثة وطعام الثلاثة يكفي الأربعة
[illegible] من حديث أبي هريرة مرفوعا رواه الحلية الأولى وأبو الكل فأخرجه البخاري وقيل إنه أشار إلى الرجحة لرواية
ليست على شرطه ورفع لفظ الاثنين ما جاء في عمر طعام الاثنين الواحد يكفي الاثنين وإن طعام الاثنين يكفي الثلاثة والأربعة
وإن طعام الأربعة يكفي الخمسة والستة وعند النسائي من حديث سهل بن سعد وأبي هريرة الجماعة وطعام وضع
[illegible] عن أبي هريرة قال قال النبي صلى الله عليه وسلم كان عنده طعام اثنين فليذهب بثالث
[illegible] طعام أربعة فليذهب بخامس أو كما قال [illegible] الاثنين على أربعة وطعام الأربعة
[illegible] الثمانية [illegible] طعام الرجل يكفي [illegible] وطعام الأربعة يكفي الثمانية [illegible]

أبي

أن [illegible] بشاهد أبي الزبير عن جابر وليس على شرط البخاري فإنه وإن [illegible] لا يحتج بالمعنعن بأبي حاتم
كلاما من جابر وسمع ذكر أن المخرج عنده كذلك لأنه إنما يذكر [illegible] هذا الحديث أيضا عن أبي الزبير في الجمعة
وليس أبي لجمعة من شرط البخاري فقط وللطبراني من حديث ابن عمر بإسناد إلى العلة في ذلك أولا له كلوا جميعا ولا تفرقوا
فإن طعام الواحد يكفي الاثنين الحديث وأشار إليه الترمذي وأيضا أبو يعلى من حديث شرحبيل بن سعد في الطبراني
حديث طعام الاثنين يكفي الثلاثة وتصحيح علة [illegible] الكرماني في شرح البرهان للغزالي [illegible]
[illegible] عن النبي صلى الله عليه وسلم لفظ الحلفاء الملاعين ولا أعفاق فإنها من أبيات الفساق وتلفهم [illegible] الواضحة وكأنه
تلفه [illegible] في قوله ويؤيد من حلف بطلاق [illegible] الفساق [illegible] على القول بتحريمه لأكراهه إذا الكره
جابر [illegible] والجابر لا يعود عليه ولا يفهم فإنه [illegible] فكيف يؤيد [illegible] هذا
بأبي [illegible] فضلا عن تبوئه [illegible] وأورد [illegible] حديث طلب الاستفتاء
من النبي صلى الله عليه وسلم أو دعا النساء [illegible] رسول الله صلى الله عليه وسلم [illegible] أقبل [illegible]
عليه فلعنه [illegible] فقال رسول الله صلى الله عليه وسلم لا تستفت فقال أبي [illegible] رسول الله وللشيخين
يؤيد من جهة مالك عن أبي النضر عن أبي سلمة أنهم أخبروه أن رسول الله صلى الله عليه وسلم رأى رجلا متلفعا [illegible]
سؤاله فقال الأعلم من مثل هذا فقال الرجل يا رسول الله أنا قد بعثك بالحق وإنك قد عنتني فأتيت البيت فصليت وقال
استفت فقال الرجل أنا المستفتي وليس بحسن ثوبه وعليك لباس فكشفه رسول الله صلى الله عليه وسلم فإذا به قد لف عليه
الرجل نقبه وهو متقلد واستثناه البيهقي موصولا وضعيف فيه الكرماني [illegible] حديث عبد الرحمن بن أبي بكر
أنه قال كنا [illegible] رجلا من الكفار [illegible] رسول الله صلى الله عليه وسلم [illegible] فلعن
رسول الله صلى الله عليه وسلم [illegible] فقال الرجل [illegible] فقال رسول الله [illegible]
نفس قال [illegible] رسول الله صلى الله عليه وسلم [illegible] فقال [illegible] رسول الله [illegible]
وقال الذهبي [illegible] قوي ورجاله [illegible] رسول الله صلى الله عليه وسلم [illegible]
السفر [illegible] فلعن [illegible] رسول الله [illegible] فقال الرجل [illegible] فكشف عن [illegible]
[illegible] فقال [illegible] وقال [illegible] الصحيح [illegible]
النسيب [illegible] عن جابر [illegible] النبي صلى الله عليه وسلم [illegible]
[illegible] وأخرجه البغوي [illegible] عن [illegible] من [illegible] عن [illegible]

[illegible] رسول الله صلى الله عليه وسلم [illegible] الشيوخ والرجال [illegible] عن الذرائع [illegible]
[illegible] الشمائل والشمائل الولية لفظ كان يجمع بين الجوز
الولية [illegible] البطيخ [illegible] من حديث [illegible] عن عبد [illegible] الظاهر [illegible] من حديث عنه
[illegible] الولد الذي
[illegible] عن [illegible] من حديث [illegible] الاثنين وروى [illegible] الاثنين من حديث [illegible] الولد الذي
عن [illegible] عن النبي صلى الله عليه وسلم كان يأكل البطيخ [illegible] الحكم وقد [illegible]
[illegible] البطيخ [illegible] حكاه صاحب الحكم وقد [illegible]
[illegible] البطيخ [illegible] حديث عن أنس أنه كان يأكل الرطب بالبطيخ [illegible] البطيخ
[illegible] الطبراني [illegible] الخلفاء النبوية وأبو عمر الغوطي [illegible] البطيخ
[illegible] عن رسول الله صلى الله عليه وسلم [illegible] وفيها [illegible] كل من أمة
ومن أمة [illegible] الطبراني [illegible] الأوسط وهما ضعيفان [illegible] الطرق ولو [illegible] والكبير [illegible]
[illegible] الصحيح [illegible] الأول [illegible] منها في [illegible] الصحيح [illegible] الأكل [illegible]
[illegible] طعام البخيل [illegible] طعام الجواد [illegible] الأدب [illegible] الخطيب [illegible] الترغيب والديلمي [illegible]
من حديث [illegible] وأبو [illegible] من حديث [illegible] شعيب [illegible] عن [illegible] الطبراني عن
[illegible] عن الثوري عن مالك عن نافع عن ابن عمر مرفوعا ولفظ الخطيب طعام السخي دواء وطعام الشح
ولفظ بعضهم طعام الكريم [illegible] وقال الذهبي [illegible] وقال [illegible] من حديث [illegible]
وضعفه ولا يثبت حديث طعام الواحد يكفي الاثنين وطعام الاثنين يكفي الثلاثة وطعام الثلاثة يكفي الأربعة
متفق عليه من حديث مرفوعا بلفظ الجملة الأولى ولكن لها شاهد [illegible] وقيل إنها شاذة لمرجحة [illegible]
ليست على شرطه وقد [illegible] لفظ [illegible] من حديث [illegible] وأن طعام الاثنين الواحد يكفي الاثنين وأن طعام
وأن طعام الأربعة يكفي الخمسة والستة وعند النسائي من حديث [illegible] وفي إسناده [illegible] الجامعة وهذا [illegible]
حديث [illegible] عن أبي بكر [illegible] النبي صلى الله عليه وسلم كان عنده طعام اثنين فليذهب بثالث
وكان عنده طعام أربعة فليذهب بخامس أو سادس بل في مسلم من طريق الأعمش عن أبي سفيان ومن طريق ابن جريج
وصنيع الثوري كلاهما عن أبي الزبير عن جابر يرفعه طعام الواحد يكفي الاثنين وطعام الاثنين يكفي الأربعة وطعام الأربعة
يكفي الثمانية ولفظ طعام الرجل يكفي رجلين وطعام رجلين يكفي الأربعة وطعام الأربعة يكفي الثمانية ومن طريق

ابن

ابن [illegible] شاعر أبي الزبير [illegible] ليس [illegible] الصحاري [illegible] ابن [illegible] الأعمش [illegible]
كلاهما [illegible] وقد [illegible] هذا الحديث [illegible] الصحيحة
وليس [illegible] من [illegible] الصحاري [illegible] وفي الأول [illegible] كلوا جميعا ولا تفرقوا
[illegible] الواحد يكفي الاثنين الحديث وأشار إليه الترمذي وأبو داود [illegible] حديث [illegible] الأشعري [illegible] في الطبراني
حديث [illegible] من الشام [illegible] رسول الله صلى الله عليه وسلم [illegible] الأشعري [illegible] الأشعري
[illegible] الطعام [illegible] الشام [illegible] الأشعري [illegible] الأشعري [illegible]
[illegible] رسول الله صلى الله عليه وسلم [illegible] فقال [illegible] فقال [illegible] رسول الله [illegible] على
[illegible] قال [illegible] رسول الله صلى الله عليه وسلم [illegible] فقال [illegible] فقال [illegible] رسول الله [illegible]
[illegible] قال [illegible] رسول الله صلى الله عليه وسلم [illegible] فقال [illegible] فقال [illegible] فكشف عن بطنه فإذا [illegible]
[illegible] فقال [illegible] قال ابن عبد البر وحديث [illegible] الصحة [illegible] ورواته [illegible] لكن [illegible] مع اختلاف
[illegible] ورواه عبد الرزاق عن ابن جريج عن جعفر بن محمد عن أبيه أن النبي صلى الله عليه وسلم كان يتمضمض بوجوده فأصابه
[illegible] ورواه البغوي من طريق [illegible] من الحسن [illegible] كان يصيب من الطعام [illegible] النبي صلى الله عليه

شبكة الألوكة
www.alukah.net

شبكة الألوكة
www.alukah.net

شبكة الألوكة
www.alukah.net

شبكة الألوكة
www.alukah.net

شبكة الألوكة
www.alukah.net

الدين

شبكة الألوكة
www.alukah.net

www.alukah.net

شبكة الألوكة
www.alukah.net

[illegible]

[illegible] حديث معاذ بن جبل قال قال رسول الله صلى الله عليه وسلم [illegible] الحديث الترمذي وابن ماجه
[illegible] وقال الترمذي حسن غريب وقال الحاكم صحيح الاسناد وقال الذهبي [illegible]
[illegible] عبد الملك بن مروان فقال له [illegible] العلماء [illegible]
[illegible] العلماء [illegible] الحسن بن رجاء [illegible]
[illegible] العظيم [illegible] الكبرى حديث [illegible] ابن عمر [illegible]
[illegible] الناس لا تطيعوا [illegible]
[illegible] الملك [illegible] مالك [illegible]
[illegible] الحسد [illegible]
[illegible] المعصية [illegible]
[illegible] حديث [illegible] الطبراني في الكبير [illegible]
[illegible] حديث [illegible] الطبراني في الكبير [illegible] عبد الله بن عباس [illegible]
[illegible] ابن عباس [illegible] الطبراني [illegible]
[illegible] الحاكم [illegible] الطبراني [illegible]
[illegible] حديث [illegible] الطبراني في الكبير [illegible]
[illegible] الطبراني في الكبير [illegible]
[illegible] حديث [illegible] الطبراني في الكبير [illegible]
[illegible] حديث [illegible] الطبراني في الكبير [illegible]
[illegible] حديث [

[illegible]

[illegible] العلم [illegible] العلم [illegible] العلم [illegible] العلم [

شبكة الألوكة
www.alukah.net

www.alukah.net

شبكة الألوكة
www.alukah.net

[illegible]

[illegible]

[illegible]

شبكة الألوكة
www.alukah.net

[illegible]

[illegible] حديث [illegible] الديلمي [illegible] ضعيف جدا

[illegible] حديث [illegible] الديلمي [illegible] ضعيف

[illegible] حديث القرآن [illegible] الطبراني [illegible]

[illegible] حديث القرآن [illegible] الديلمي [illegible]

[illegible] حديث القرآن [illegible] الديلمي [illegible]

[illegible] حديث القرآن [illegible] الديلمي [illegible]

[illegible] حديث [illegible] الديلمي [illegible] ضعيف

[illegible] حديث [illegible] الديلمي [illegible]

[illegible] حديث [illegible] الديلمي [illegible]

[illegible] حديث [illegible] الديلمي [illegible]

[illegible] حديث [illegible] الشافعي [illegible]
حديث القضاء [illegible] قضى [illegible] قضى [illegible]
والطحاوي [illegible] ابن ماجه [illegible] صحيح الحاكم [illegible]
[illegible] حديث [illegible] الشافعي [illegible]
[illegible] حديث [illegible] الشافعي [illegible]
[illegible] حديث [illegible] الشافعي

من طريق عمرو بن دينار عن ابن عباس عن النبي صلى الله عليه وسلم قال ما رأيت شيئا أشبه باللمم مما قال أبو هريرة
ابن شهاب وهو مشكل [illegible] أبي هريرة [illegible] أبي هريرة [illegible]
[illegible] عبد الرحمن بن شهاب [illegible] وهو الذي [illegible] فضل الكبير [illegible]
[illegible] أبي هريرة [illegible] أبي هريرة

الشبكة
www.alukah.net

شبكة الألوكة
www.alukah.net

شبكة الألوكة
www.alukah.net

شبكة الألوكة
www.alukah.net

شبكة الألوكة
www.alukah.net

شبكة الألوكة
www.alukah.net

شبكة الألوكة
www.alukah.net

كما تكونوا يولى عليكم

كل مولود

الأبوة

شبكة الألوكة
www.alukah.net

شبكة
الألوكة
www.alukah.net

شبكة الألوكة
www.alukah.net

شبكة الألوكة
www.alukah.net

www.alukah.net

شبكة الألوكة
www.alukah.net

شبكة
الألوكة
www.alukah.net

شبكة الألوكة
www.alukah.net

شبكة
الألوكة
www.alukah.net

شبكة
الألوكة
www.alukah.net

الشبكة
www.alukah.net

شبكة الألوكة
www.alukah.net

شبكة الألوكة
www.alukah.net

شبكة الألوكة
www.alukah.net

شبكة الألوكة
www.alukah.net

شبكة
الألوكة
www.alukah.net

شبكة الألوكة
www.alukah.net

شبكة الألوكة
www.alukah.net

[redacted]

[redacted]

نسخة الأزهر
www.alazhar.net

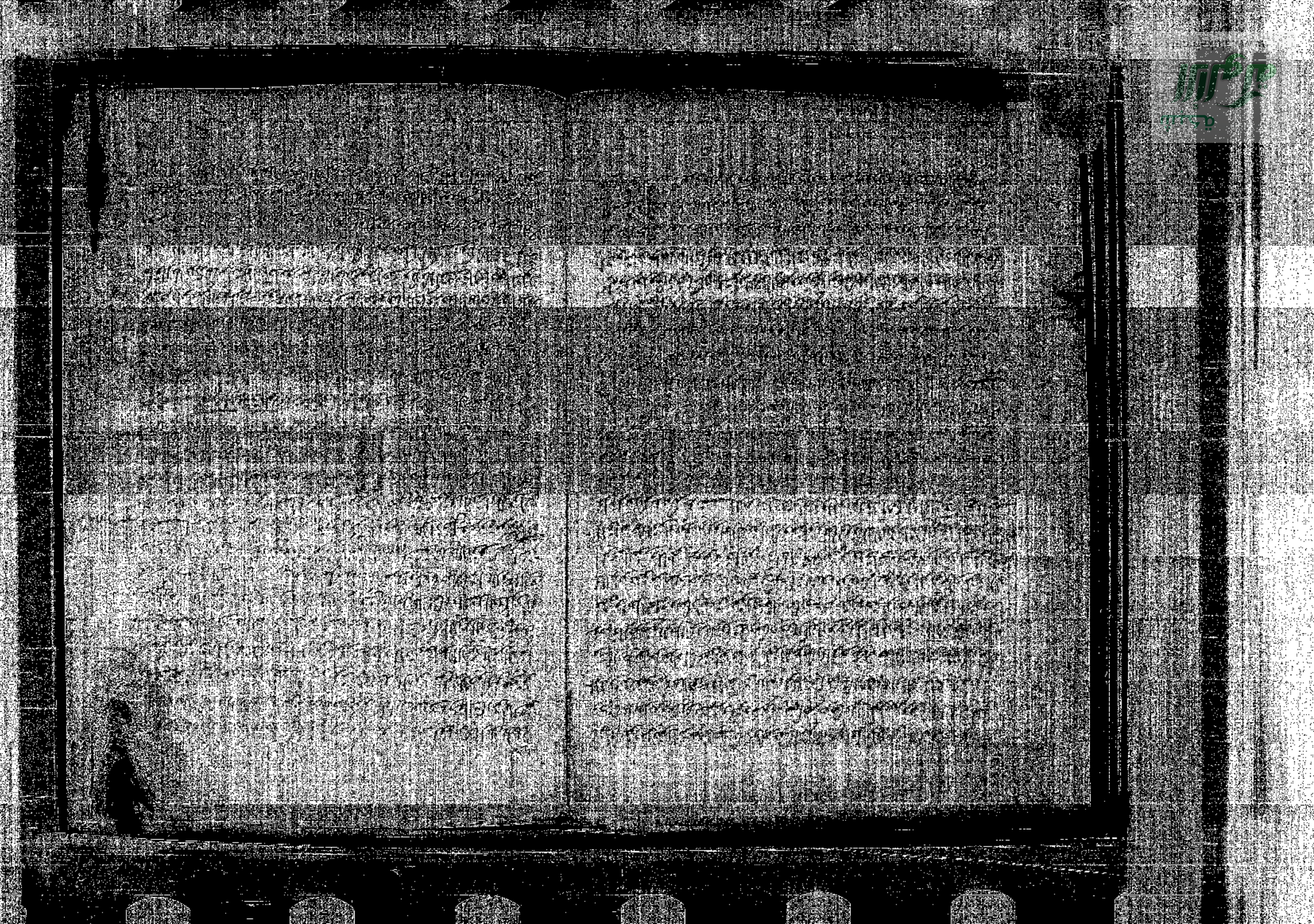

מרכז מורשת יהדות אמריקה לטין

شبكة
الألوكة
www.alukah.net

شبكة الألوكة
www.alukah.net

المسلم مرآة المسلم

شبكة الألوكة
www.alukah.net

شبكة الألوكة
www.alukah.net

شبكة
الألوكة
www.alukah.net

شبكة
الألوكة
www.alukah.net

شبكة الألوكة
www.alukah.net

شبكة الألوكة
www.alukah.net

شبكة الألوكة
www.alukah.net

www.azhar.org

الأوائل
www.alwaraq.net

شبكة الألوكة
www.alukah.net

www.alukah.net

[illegible] الا بنفس بعد [illegible] وحسن [illegible] الاثار [illegible]
[illegible] السوجين [illegible] الدية [illegible] فاطمة [illegible]
من [illegible] فقد [illegible] الصدقة [illegible] ابن الجوزي في العلل من حديث [illegible]
[illegible] عن [illegible] وقال الذهبي صحيح وقد [illegible] في الاوسط من حديث
عبد الله بن المؤمل عن [illegible] عن [illegible] عن [illegible] وقد اشكل نسخ الايمان
والثاني [illegible] وقال [illegible] وروى البيهقي في الشعب من حديث [illegible] عن [illegible]
اذا [illegible] العبد [illegible] يطيق [illegible] النصف الباقي ومن حديث [illegible] اخبرني عبد الرحمن بن زيد بن [illegible]
الذي [illegible] موقوفا فقط من [illegible] يطيق [illegible] النصف الباقي وكذا
[illegible] وقال [illegible] الاسناد [illegible] حديث [illegible] من [illegible] بغير [illegible] فقتل [illegible]
[illegible] الاصل [illegible] حكى [illegible] اما [illegible] موقوفا واما [illegible] النبي صلى الله عليه وسلم
[illegible] مالم [illegible] حديث [illegible] من تشبع بما لم يعط فهو كلابس ثوبي زور [illegible] متفق عليه من حديث ابن عباس
مرفوعا بلفظ المتشبع [illegible] وقد [illegible] رواه العسكري [illegible] عن الاوزاعي عن [illegible]
بلفظ [illegible] بلفظ الثاني [illegible] حديث [illegible] من [illegible] موقوفا باللفظ الثاني
[illegible] التوبة [illegible] حديث [illegible] من تشبه بقوم فهو منهم احمد وابو داود والطبراني
[illegible] الكبير من حديث ابي [illegible] المرفوع [illegible] ولكن [illegible] من حديث [illegible] وابي هريرة رضي الله عنهما
وعند ابي نعيم [illegible] وعند القضاعي من حديث [illegible] وقد [illegible] العلم عن الحسن في [illegible]
قال [illegible] بقوم الا كان منهم بلفظ [illegible] حديث [illegible] من تواضع لغني لمال ذهب ثلثا دينه البيهقي في الشعب من حديث
الحسن بن [illegible] عن الاعمش عن ابراهيم عن [illegible] موقوفا [illegible] ذهب ثلثا دينه [illegible] ومن [illegible]
ذهب ثلثا مروته وشطر دينه ومن حديث [illegible] عن ابي [illegible] موقوفا من اصبح [illegible] على الدنيا اصبح
ساخطا على ربه ومن اصبح يشكو مصيبة نزلت به فانما يشكو ربه ومن طرق علي فيه ضعف [illegible] ذهب ثلثا دينه ومن [illegible]
الغزاز [illegible] الثاني [illegible] الاسناد [illegible] ضعيف والطبراني في الصغير من حديث [illegible]
راشد البصري [illegible] موقوفا من اصبح حزينا على الدنيا اصبح ساخطا على ربه ومن اصبح يشكو مصيبة
نزلت به فانما يشكو الله تعالى ومن تضعضع لغني لمال [illegible] استخف الله [illegible] ومن [illegible] على الغزاز فلا [illegible]

الله

الله وقال لم يروه عن ثابت الا [illegible] وكان [illegible] الغلط ومن تضعضع لغني لمال ذهب ثلثا دينه [illegible] الله تعالى [illegible]
[illegible] واعتبار [illegible] ابن الجوزي [illegible] الموضوعات وكذا من الواهية ذكر ما اورده الديلمي من حديث ابي هريرة [illegible]
ترجمة [illegible] من [illegible] الا بحق من تضعضع لغني لمال ذهب ثلثا دينه [illegible] الديلمي عن ابي
هريرة ايضا رفعه من تضعضع لصاحب دنيا وضع لله [illegible] ومن حديث ابي [illegible] رفعه [illegible]
من فعل ذلك منهم فقد [illegible] ذهب ثلثا دينه ثم عند البيهقي من حديث [illegible] وذكر [illegible] وان لم يفعلوا
الثلث الثاني وهو القلب [illegible] الاقرار [illegible] وتصديق بالقلب عند الاكثر [illegible] التوفيق
حديث [illegible] موقوفا على [illegible] عشر حسنات ابو داود والترمذي وابن ماجه [illegible] موقوفا وضعف الترمذي
اشارة حديث [illegible] ما افطنا [illegible] الا بعد [illegible] الموقوف [illegible] الشافعي [illegible]
اذا [illegible] الاسناد [illegible] حديث [illegible] من جاء الموت وهو يطلب العلم ليحيي به الاسلام
فبينه وبين النبيين درجة واحدة [illegible] الدارمي عن الحسن [illegible] حديث [illegible] من جاء الموت وهو يطلب العلم
من جعل قاضيا بين الناس فقد ذبح بغير سكين احمد وابو داود والنسائي والدارقطني وغيرهم كابن ابي عاصم من حديث
عمر [illegible] عن سعيد المقبري والاصح كلاهما [illegible] موقوفا ولفظ بعضهم [illegible] ولفظ الثاني وهو
عند ابن ماجه وكذا النسائي والدارقطني وابن ابي عاصم بدون الاصح [illegible] ابن ابي عاصم من حديث داود بن رشيد المكي انه سمع المقبري [illegible]
فكانما يذبح بالسكين ورواه النسائي بدون الاصح [illegible] ابن ابي عاصم من حديث داود بن رشيد المكي انه سمع المقبري [illegible]
ايضا بلفظ من ولي القضاء من حديث [illegible] ابي محمد عن المقبري وهو عند الترمذي وابن ابي عاصم بلفظ من ولي القضاء او جعل
قاضيا بين الناس والدارقطني بلفظ من ولي وقال الترمذي [illegible] حسن غريب وقال النسائي [illegible] الصواب بالشهود والاقرار
ليس بالقوي [illegible] حديث [illegible] عن ابي عاصم من حديث بعض الذين والقضاعي من حديث [illegible] من اسلم
ثلاثة من المقبري وهو صحيح [illegible] قبل [illegible] قوله بغير سكين الاشارة الى ان [illegible] الخوف من هلاك [illegible] والبلاد [illegible]
الذبح [illegible] ظاهرا [illegible] بالسكين [illegible] الاثم [illegible] الذبح بغير سكين [illegible] اما بالخنق او [illegible] وهو [illegible]
بالسكين [illegible] حديث [illegible] من جهل شيئا عاداه [illegible] الشافعي [illegible] البيهقي [illegible] الشافعي [illegible] العلم
جهل [illegible] الاول [illegible] العلم [illegible] الشافعي [illegible] العقيم [illegible] الشيعة [illegible]
[illegible] حديث [illegible] من [illegible] الحسن [illegible] عن [illegible] الحسن [illegible]

الاحوص عن ابي هريرة موضوعا وقال اخرجه الطبراني والدارقطني في الافراد بلفظ من حلف على يمين فرأى غيرها
خيرا منها فليأت الذي هو خير وقال ابن عبد البر لا يثبت اسناده كالشمس ولكن قال السيوطي في فتاويه له اصل
اصيل انتهى وله شاهد عند الطبراني من حديث الحسن بن بشر بن شجاع من حديث سالم عن عائشة بنحوه وفيه ان ابا بكر الصديق
موضوعا عند الطبراني باسناد حسن عنه وقال لم يروه عن ثابت الا عمارة تفرد به الحسن بن عمارة المتروك ومسند الديلمي كلها
من حديث ابي رافع مولى رسول الله صلى الله عليه وسلم مرفوعا من حلف اثم او قطيعة رحم فرأى ان الذي هو خير منها
من حديث ابن عمر رفعه اذا حلف احدكم على يمين فرأى غيرها خيرا منها فليأت الذي هو خير منها
وانما ذكر صاحب الاشباه ان جعفرا اورده في مسند الشافعي وليس له ذكر في كتاب الاحاديث ابن عباس من حديث ابن عمر
فيها فقال ابن عباس ان كنت حالفا فكفارة يمينك ما حلفت عليه وهو على الاستحباب لا الوجوب من حديث ابن عمر
وقال الشافعي ومن حلف بيمين فرأى غيرها خيرا منها فليأت الذي هو خير وكفر عن يمينه وفي البدر المنير من الجامع للدينوري
من حديث ابي حسين قال ابو داود الفقيه بن مالك عند قبر ويحيى يبكي فوقها وقال ما هذا البيت منكر قال الذي رجل قال
كان يحلف بالله يعني القبور قال الاعلام الله اعلم ان من حلف على يمين ابن عيينة حديث ابن عباس
يوم القيمة فقيل ابو نعيم الحلية بنحو عن ابن مسعود وابن عباس وفي البارع عن ابن عباس وابي هريرة وابن عمر
اخرجها البيهقي في العلل المتناهية قال السيوطي طرقها كلها ضعيفة وليس بثابت وكذا قال الذهبي جمعت طرقه فصار ليس فيها
طريق يسلم من علة قادحة وقال البيهقي في الشعب عقب حديث ابي الدرداء هذا من مشهور ما يروى في الباب وليس له اسناد صحيح
حديث من حلف بيمين صادرا كان كمن شهد له زور ولم يسلم اخف عليه حديث من حلف بملة غير ملة الاسلام فقد برئ من الاسلام
الديلمي مسندا من حديث شعبة عن سعد بن المنكدر عن جابر مرفوعا وهو عند ابن ابي عاصم في الدعاء بنحوه
تعلقه والشرك بالله الاكبر حديث من حلف بشيء دون الله فقد اشرك اخرجه الترمذي والديلمي والقضاعي عن واثلة
والعسكري عن انس وفي كلها مرفوعا ولفظ العسكري من حلف بغير الله فقد اشرك من حلف بشيء دون الله فهو غارم عن ابن مسعود من قوله
بريء الى الله الاخرة قال المنذري رفعه منكر وفي البارع عن ابي وبعضها يقوي بعضا وقد قال عمر بن عبد العزيز من حلف
الا فاسد من كل شيء من حلف بالله فاسد من كل شيء وقال الغزالي عن ابن عباس من حلف بالله ليضرن احدا من خلقه بغير ما لم يفعل
وقال الجمهور بجواز الحلف بالله وبصفاته وبالقرآن وبالمصحف وبالكعبة وبالمشاعر كلها وقال ابن مسعود
اذا حلفت فاحلف بالله وصدق الله وبر الله وكذب الشيطان وعن ابن عمر ما حلفت بالله صادقا ولا كاذبا
اخرج الطبراني والبيهقي في الشعب حديث من حلف بالله فليصدق ومن حلف له فليرض وعن ابي هريرة
ابراهيم عن الاسود عن عائشة مرفوعا حديث من حلف على يمين فرأى غيرها خيرا منها فليأت الذي هو خير وكفر عن يمينه

هود والعراقي في موضعين من الاحياء والمغني في الموضع الاول هو من الشافعي والتنبيه من الشعب للبيهقي من حديث ابن ابي الدنيا
من حديث الحسن البصري وكذا عزاه العراقي في تخريجه من موضوعات الشيخ الاصبهاني واخرجه ابو نعيم من حديث المشرق من الجلة من قوله نعم
بيد الرفيع كالابن ابي الدنيا في الصمت وابن عدي في الكامل وابي يعلى والبيهقي في الشعب من انس رفعه ان الله يبغض الفاحش
ومتفحش ضعيف ولا من علي موضوعات والطبراني بالاوسط وابي نعيم في الحلية عن عبد الله بن بسر كلاهما مرفوعا من رفعه صاحب
فقد اعان على هدم الاسلام وانشاء ضعيف بل قال ابن الجوزي كلها موضوعة واورده العراقي بلفظ من اكرم صاحب
صاحبه لاجله ... وفي طريقه ... لفظ لتعظيم ... الشيطان لا يتبعه حديث ... من رفع كتابا من الطريق الدارقطني في الافراد
من حديث ... عن ابي عبد الله ... عن ابي هريرة ... الدارقطني في الافراد
ربيعه من رفع ... من الاول ... من الثاني ... حديث ... من ... ابي هريرة ... ابي الشيخ وابن ابي الدنيا
وفيها ... ابن عمر ... ابن ... والشيخ ... وهو ... الطبراني وابن ابي ... والدارقطني والبيهقي في الشعب
كان ... في ضعف البيهقي وكذا الاذرعي ... كلها ليس ... بعضها ... وابن ... الكذاب قال
ومن اجودها ... حديث ... من ... مرفوعا من زار ... حديث ... من زار قبر ... حديث ... من زار ابي ابراهيم
... من ... الاعمش ... الدارقطني ... حديث ... من حج ... حديث ... من ... الفرقة ... حديث
من ... ابن ... الدارقطني ... حديث ... من ... الدارقطني ... حديث ... من ... ابي هريرة ... حديث
ابن ... عبد الرحيم ... زيد ... حديث ... من ... حديث ... من سبق الى مباح ... الطبراني ... حديث ... من سبق الى ما لم يسبق اليه ... الطبراني
الاشتاد ... الطبراني ... في المختار ... حديث ... من ... الطبراني ... حديث ... من ... ابي هريرة ... الطبراني
... الطبراني ... الطبراني ... الطبراني ... الطبراني ... الطبراني ... الطبراني ... الطبراني ... الطبراني
... الطبراني ... الطبراني ... الطبراني ... الطبراني ... الطبراني ... الطبراني ... الطبراني ... الطبراني
... الطبراني ... الطبراني ... الطبراني ... الطبراني ... الطبراني ... الطبراني ... الطبراني ... الطبراني

[illegible] من شبق الحاجة الحدا من الشوص واللوص والعلوص ذكره ابن الاثير الثلاثة وهو تصحيف وقد الاول
[illegible] وقد [illegible] فتبقى الحاء بشتاكا صرته والاول اصح والاول تصغير الشيء المعجبة وجمع الشرب وقيل
[illegible] الرطب والثاني جمع الاذن وقيل وجمع الخمر والثالث اكثر الفتى العملة وفتح الام الشفاه وشكوة الواو واخره مهملة
وجمع البطن من الحجة وقد تكلم [illegible] التحريف فقال من يتبدى عاطشا بالحاء من ماء شوص [illegible] عنبت بالشوص اذا الرائحة [illegible] والبطن والصرة اشعر رشدا حديث [illegible] من تزوجها لمالها
شرفه فعند التزوج وليس الدار والعلو من شعر وجلة ما نثر ونظم مراد به التصنيف حديث [illegible] من شكل الكاذبة
جفاء من ابي الشلفاء [illegible] ومن اتبع السبد فعل العشكوي [illegible] عباس [illegible] والبيهقي والشعبي والقضاعي [illegible] الطبراني [illegible] والبيهقي والشعبي والقضاعي [illegible] السلطان قوما الا اراد ان [illegible] حديث من شكا منا الا الضم [illegible] نزل اليوم من اثنا الظهر [illegible] موافق الغنم حديث من تعرض [illegible] اخرجه مسلم [illegible] عمر [illegible] عند الطبراني في الكبير والبيهقي في الشعب [illegible] وفيه بلفظ من تسمع الناس [illegible] وحقه [illegible] عند الترمذي [illegible] من سئل [illegible] وابن ماجه وابو يعلى والترمذي [illegible] والبيهقي [illegible] عباس [illegible] حديث من شاء [illegible] والبيهقي [illegible] الطبراني [illegible] وابو الشيخ [illegible] حديث من [illegible]

اخرجه مسلم [illegible] سعيد [illegible] عند الطبراني في الكبير والبيهقي في الشعب [illegible] وفيه بلفظ من تسمع الناس [illegible] وحقه [illegible] من سئل [illegible] وابن ماجه وابو يعلى والترمذي [illegible] والبيهقي [illegible] عباس [illegible] حديث من [illegible] عباس [illegible] حديث من [illegible]

حديث من طاف بهذا البيت اسبوعا [illegible] وكتب له [illegible] حديث من طاف بهذا البيت اسبوعا [illegible] حديث من [illegible]

[illegible] الرحمن [illegible] وقد اخرجه الطبراني في [illegible] من طريق [illegible] عن عطاء
ابن عباس رفعه [illegible] وابن [illegible] حديث [illegible] عباس [illegible] وابن [illegible] حديث من [illegible]
[illegible] حديث من [illegible] حديث من [illegible] حديث من

شبكة الألوكة
www.alukah.net

شبكة الألوكة
www.alukah.net

من قال آمنوا

شبكة الألوكة
www.alukah.net

لهم البينة بتلك الدعوى وهذا صحيح لا شك فيه لمن له دراية بعلم الحديث وقد افترى شيخ الاسلام تقي الدين ابن تيمية رحمه الله وهو من اكابر العلماء المتقدمين
التشويه للامام ابي البيت من ابناء الحنفية ابن ابي الظاهر ادخاله فيها مع جزم علماء ابناء امة ستة حديث من فعل ذلك وجب
حقه علينا لم نعلم بهذا اللفظ ولكن بمعناه حديث الشاهد بل حق وان جاء بها ابو حنيفة ومن سمى حديث من فعل الخطاء ما خالفا
لم يزد بينه ولا هو في كلام فيه واحد من الائمة معهم الموفق ابن قدامة المغني والبيهقي عبد الغفار الفارسي الغنية ولم يخطه لكن كان الحافظ
الترمذي والدمياطي يأتي ذلك عن بعض مشايخه وبعض الاقدام احد يأتي استحبابه حديث من نظر في جانب ارتجاه فطعن عينه ذهب دمه
القيمة ثم الجزء وتعقبه ابن الجوزي الكبير بكلمة عروة الاسدي حديث ابي الزناد عن الاعرج عن ابي هريرة مرفوعا وكتابة
وذلك عند الطبراني حديث من كتم شيئا ملأ من لجام النار وكذا في مسند الشافعي للبيهقي من طريق محمد بن عبد الله بن
عبد الحكم تعقب الشافعي بقول من كتم شيئا كان الجزء في بلاغ الشافعي ودرج لها من عمرو بن العاص انه قال اخشى الحاطبة
كافشاء فاطمة لا ابتدئ بها ابتدئ بها ابتدئ بها استعينوا على قضاء حوائجكم بالكتمان وفي مسند حديث من كتم علما يعلمه الجم
بسر الفتيا بلجام من نار ابو داود والترمذي وابن ماجه وابن حبان والحاكم وصححه من حديث ابي هريرة وقال الترمذي انه حسن صحيح وله
طرق كثيرة ورد الكثير منها ابن الجوزي في العلل المتناهية من حديث ابي سعيد وابي هريرة وابن عباس وابن عمر وابن عمرو وانس
ابن مالك وعمرو بن عبسة ورد الترمذي الحوالة من تخريج ويشمل الوعيد حبس الكتب عن طلبها للاستكثار بها لا استبقاء علم
العقود لتستحيي الذي يعلم اعظم اشياء المنع وكون المالك لا يحتاج اليها لجمعها منها والابتلاء بهذا الشيء فلعله اذا اعلم من الشيء
عدم الاذن بالاذن الكتابة والشيء يفسر به واما اذا علم من هذا فتعقيب ما يشبه بما اعلم حديث كثرت علامة الليل
حتى يرى بعضها بالنهار وامارة الساعة وروى عبد الله بن شاعر من بعض طرقه واورد الكثير منها القضاعي وغيره ولكن ما ادرى جزء
بعض احوال ابن ضعيف بل هو لا يعتبر والعمل الاول وقد اخبر ابن عدي بنفي رجوعه ومثله ابن الموضوع غير القصور والاول
ظاهر لهذا التكلم الا كان صحيح الكثرة لم يرد وهو معذور لانه لم يكن ما فظا انتهى واتفق ابن عدي والدارقطني والبيهقي
وابن حبان والحاكم على ان قول شريك قال لنا ابن ابي زياد شرقيا من ثابت بن عبد الله بن شبرمة الشريكي وعبد الله
ابن عمر وغيره حديث من كثر سواد قوم فهو منهم ابو يعلى وعلى بن معبد ابن حبان طلاق ان شعوذا الى وليمة فلا تجيبوا
يتبع لهو فليس بفعل الفقهاء الذي تعتمد رسول الله صلى الله عليه وسلم يقول ذكر وذا ومن سمى عمل قوم كان شريكا من عمل به
وهكذا هو عند الديلمي بهذا الزيادة ولا ذا الشاري بيد ابي ذر موقوفا وشاهد حديث من تشبه بقوم فهو منهم وقد
سبق حديث من كثر سواد قوم فهو منهم كثرت سوادهم وكثرت سوادهم كانا رواه الطبراني وابو يعلى الخليلي
والعسكري من حديث ابن عمر وبعضهم من حديث ابي هريرة كلاهما مرفوعا وقال العسكري احسنه وهذا

وان

وان الصواب انه موقوف من قوله وشاهد من حديث ابي الاحوص عن الاعمش قال قال ابو هريرة اخذه من كثر سوادهم فهو منهم
ومن اكثر سواد قوم فهو منهم ومن كثر كلامه كثر سقطه ومن كثر سقطه قل حياؤه ومن قل حياؤه قل ورعه ومن قل ورعه مات قلبه وهذا اورد
من عنه معروفة قال الدولابي ابو سنيد يعني والذي الفلق كانوا قتلا فقال الرجل فقد ولدهم من موضعين ابن تيمية كان يعلم القائل
والاحق فقال الصورة من كثر كلامه كثر سقطه ومن كثر سقطه قل حياؤه وما حديث من كثر علي متعمدا فليتبوأ مقعده من النار تعقبه بالكون
والتعارض من تلك كلامها مرفوعا وهو من اسانيد المتواتر وامر جمع من الحفاظ طرقه حديث من كذب علي متعمدا فليتبوأ مقعده العقيلي
والطبراني والخطيب من ابي هريرة مرفوعا لكن بلفظ لم يزل يسود ما دام لا يتبوأ بالدخول مرفوعا الاصبهاني حاتم شاذ ابي عنه
فقال كذب موضوع وقد اورد الترمذي عن الشافعي بالفظ الاول حديث من لبس ثوب شهرة البسه الله ثوب ذل
او مذلة بسر الفتيا احمد وابو داود وابن ماجه بسند حسن عن ابن عمر مرفوعا وفي الباب عن ابي هريرة بلفظ اعرض عنه حتى يغمره
وفي انس بلفظ من لبس ثوب شهرة او لبس شهرة اعرض عنه وان كان ولي وهذا عند الترمذي والطبراني والذي قبله عند
ابن ماجه وابي يعلى والديلمي مسند من انس رفعه من لبس الصوف ليعرف به الناس كان رجعا على الله ان يكسوه ثوبين من جهنم
تشاغل مرفوعا حديث من لعب بالشطرنج فقد عصى الله ورسوله قال العسكري الصحيح وهو كذلك لا يثبت من المرفوع عند الدارقطني
حديث من لعب بالشطرنج فكأنما صبغ يده في لحم الخنزير والدم ومن لعب بها لا يقبل الله له صلاة ما دام عليها
ومن لعب بها فكأنما غمس يده في لحم الخنزير والدم ومن مات الله الطبراني من حديث ابن عباس وابن ابي حاتم في تفسيره من حديث
ابن عمر وابن عمرو وابن جرير في تفسيره ابن مردويه من طريق ابن مسعود ومن مرسل الحسن البصري والحسن الزهري وابن مسعود مرفوعا
حديث من لم يعلم ما عند الناس فقد عصى الله ورسوله وما عند الله لا يعلم الا بالله وبرسوله وبكتابه ومن تقدم من كتاب الله
من كل شيء حديث من لم يرض عند الشيء ولم يتحمل من العيب ولا يحتمل من الغيب فليس له فيها حديث ذكره الديلمي بالاسناد
جابر مرفوعا حديث من لم يزر سنة فقد جفاني ذكره الغزالي في الاحياء بلفظ من وجد سعة ولم يقل ابن فقد جفاني ابن الجوزي
العراقي الشارح ما اخرجه ابن النجار في تاريخ المدينة ما هو بمعناه من انس بلفظ ما من احد من امتي له سعة ولم يزر ثم لم يزرني
ولعبيد الله بن عمر وابن عدي في الكامل وابن حبان في الضعفاء والدارقطني في العلل وهو ليس بالكامل وله شاهد من حديث ابن عمر مرفوعا من
حج ولم يزرني فقد جفاني ولا يصح حديث من شكر الناس لم يشكر الله الترمذي واحمد والحسن والحسين ابني عبد الله مرفوعا وفي الباب
عن ابي هريرة عند ابي داود والترمذي وقال حسن صحيح وابن حبان وعن جابر عند الديلمي وعن النعمان عند الطبراني وابن الدنيا في
الشكر مرفوعا حديث من اسلم المرء المسلم من سلم المسلمون من لسانه ويده وهذا معناه ما تقدم في حديث ابي هريرة
فراجعه ما اشار اليه السيوطي في الجامع ان شئت من الاكثر او بذلك ما تركه علماء الشيعة وما رجعها الى الحلية
لم يكن عماد الدين الشيخ الجليل ابي الفضل الاصبهاني ابو نعيم والحافظ ابو الفرج الجوزي الجمل المتوجه الى ما تعوجه

مركب سعد بن الربيع

فان مقتوله ومن شاء فليحيي فاني معوجه وما كنت ارى الجهل طاغيا ولا الحلم الا ما اراه ولكنني اصبحت بعد حلمه
في شاجه فقد صدقوا الذي كنت اسمع واذا الحلم في الناس عزيز وجدته الا اني اسمع باصرار وفي شعر النابغة
ولا خير في حلم اذا لم يكن له بوادر تحمي صفوه ان يكدرا وذكر الحاكم ان ذلك اذا انصفت الرجل فلم يقبل تعريف الجواب بنفسه وروى ابن ماجه
ثامن عشر الحاكم حديث من اكذب نبيا الكلمة الذي ذكره الطبراني في الاوسط من حديث ابن عمر بلفظ يا ابا علي
الناس زمان هم ذئاب فمن لم ويذكر حديث من لم يعتبر بالمتلين فليس منهم البيهقي في الشعب من حديث وهب بن وابصة
فوقد التنوخي في الناس رفعه من اصبح لا يعتبر بالمتلين فليس منهم ومن اصبح وهمه غير الله فليس من الله وهو عند الطبراني في الاوسط
الجملة حديث من مات فقد قامت قيامته لذكرته الكنوز اذا ذكر هادم اللذات ورواه الديلمي من حديث مرفوعا ولفظه اذا
مات احدكم فقد قامت قيامته والطبراني من حديث زيد بن علاقة عن المغيرة بن شعبة قال يقول الفقه العقبة وانا قيامة الرجل
موته ومن رواية سفين عن ابي قيس قال اشهد جنازة فيها علقمة فلما دفن قال اما هذا فقد قامت قيامته حديث
من مات من امتي وهو يعلم ان لا اله الا الله حتى يكشر معهم الديلمي بالاسناد عن انس مرفوعا وفيه اعلاه وكلمة فيها انه
ابن شاكر فقد اوجب حديث من مات ويذكر بلفظ شاكر فوجه حتى يعد معهم وحشر يوم القيمة معهم
حديث من مات يوم الجمعة كتب له اجر شهيد ومن قرأ فتنة القبر قال عبد الرزاق انا ابن جريج عن رجل
عن ابن شهاب ان النبي صلى الله عليه وسلم قال من مات ليلة الجمعة او يوم الجمعة وقي فتنة القبر وكتب شهيدا وقال
ابو قرة في السنن ذكر ابن جريج اخبرني شعيب عن ربيعة بن شيبة عن عبد الله بن عمرو مرفوعا مثله ومن طريق
ربيعة اخرجه الترمذي ولم يذكر النهاية وقال غريب ولم يسمع ربيعة من عبد الله بن عمرو انتهى وقد وصله
الطبراني وابو يعلى من حديث ربيعة عن عبد الله بن عمرو وله طريق اخرى اخرجها احمد
واسحق والطبراني من رواية بقية حدثني معوية بن سعيد سمعت ابا قبيل سمعت عبد الله بن عمرو نحوه ورواه ابو نعيم في
الحلية من ترجمة ابن الكلبي من طريق عبد الرحمن بن شيبة الدرجي عن جابر بلفظ من مات ليلة الجمعة او يوم الجمعة اجير من عذاب
القبر وجاء يوم القيمة على طابع الشهداء في الباب عن انس عند ابي يعلى وعن علي عند الديلمي من حديثه بلفظ من مات
ليلة الجمعة او يوم الجمعة وقي الله عذاب القبر وروى الامن من فتنة القبر من حديث ابن عباس من طريق مكة
او مات بها الا من قرأ سورة الكافرون بام القرآن في ركعتين يقرأ في الاولى قل يا ايها الكافرون وفي الثانية قل هو الله احد
من التعذيب عشر ركعات وان الله يبعث اليه ملكا يبشره بالخير وسيأتي شاهد التبشير بالخير وفي سورة الملك امر الحل
ليلة ومن قرأ يوم الجمعة سورة الملك وسيأتي شاهد التبشير بالخير وعند الديلمي بلفظ حديث

من مات وهو طالع فقد ادرك الفشاعي والديلمي من حديث جنادة عن معاذ وتوبة جابر مرفوعا وفيه يقول الرحمن
الجبار منفقون والطبراني من حديث ابن عمر مرفوعا من مشى مع ظالم ليعينه وهو يعلم انه ظالم فقد خرج من الاسلام
حديث من تشبه بقوم فهو منهم وله شاهد ولكن قد ثبت ما يخصصه مع قول الخليل ان ابراهيم الاصبهاني
عبيد معمر بن المثنى لا تزوروا على معجبا حتى تعبدوا بنا ما وتنظروا عدوا حديث من نظر الى ما في ايدي
الناس طال حزنه ولا يشد فيه الديلمي من حديث ابي هريرة بلفظ من نظر الى ما في ايدي الناس طال حزنه ولا يشد فيه
بعد انه نفعت نفع على الدنيا حسرات ومن لم يرزقه الله من ذلك نفع الا في مطعم او مشرب فذلك الذي قل
علمه ولكثر جهله ومن نظر وذكر وهو ضعيف حديث من نظر في كتاب اخيه بغير اذنه فانما ينظر في النار
ابو داود في الزهد من حديث عبد الملك بن عمير عن عبد الله بن عتبة عن اسحق عن حديثه عن عبد الله بن كعب الغزوي عن
ابن عباس به مرفوعا في حديث وقال الدارقطني من غير وجه عن عبد الله بن كعب كلها واهية وعند الطبراني اشد ما
هو ضعيف انتهى يعني لما فيه من جهالة البهم الذي نظاهر بتعدد رواياته على انه هشام بن زياد الكلبي
ابي المقدام منها ما لا يتبع في مثله ما يزيد ما هشام ومنها للقضاعي من حديث جابر ولا شاهد ابو
المقدام وحيث فهو مشهور الضعف ولكن له طريق اخرى رواه اهل الله العلا الرقة الوحدة كتاب ابي
نعيم في الحلية من زيد بن الاوزاعي من مشاهدة جماعة قال فقد وجد عبد العزيز بن علي عن عبد العزيز بن عبد الله بن ابي
الخلافة ذكره ملوكا ولذلك اخرجه الحاكم في الادب من مستدركه من حديث عبد الله بن عبد الله القرشي ثنا ابو المقدام
ومن جهة هشام بن زياد الدمشقي الاقاعي عن عبد الله بن كعب بن مالك انه سمع ابا قتادة يقول سمعت رسول الله
والحديث مقتضى فلا يتعين بالاتباع حديث من نوقش الحساب عذب متفق عليه من حديث ابي هريرة مرفوعا
حديث من مشى على ظهر ابيه بوصاة سوء او سعى ابيه الشتم كلها الطبراني بالسند في الشعب وفيه
الا وقال ابو النعيم من ان سعد من الاوزاعي عن عطاء بن ابي رباح عن ابي هريرة وقال
ان شاء الله كلها ضعيف ولكن اذا ضم بعضها الى بعض ان دعوة بل قال العراقي بما له لحديث ابي هريرة طرق صحيح
بعضها ابن ناصر الحافظ واورده ابن الجوزي في الموضوعات من طريق الحسين بن ابي عبد الله عن ابي السلمي مجهول
وقد ذكر ابن حبان في الثقات ثم قال يخطئ ثم قال له طريق صحيح ثم ساق اسناده من حديث ابي هريرة
في الاستغفار من رواية ابي الحديث وفي صحيح طريق رواه عمرو الدارقطني في الافراد بسند ضعيف عن عمر مرفوعا
عليه والبيهقي في الشعب من حديث عبد الله بن عمر قال الحافظ ذكره ابن حبان في الثقات وقال منكر الحديث

مرفوعا من كتب

[illegible]

[illegible]

شبكة
www.alukah.net

www.waqfeya.com

WWW.ALWARAQ.NET

الوسائل معتمد ذكره الغزالي في الإحياء وقال مخرجه لم أقف له على أصل حديث المؤمن يحفظ في ولده الطبراني
في الأفراد من حديث سلمة العوفي عن أبيه عن أبي سعيد الخدري رفعه إن الله عز وجل ليحفظ المؤمن في ولده والديلمي
أنا عند ظن عبدي المؤمن بي إن ظن بي خيرا فله وإن ظن بي شرا فله وفي رحمة الله ورد من الغيبة إلا في قوله والمقصود بهم
أن الحدود بهم الأطفال الذين لم يبلغوا الحلم كما يلحق الصبيان بالبالغين حديث المؤمن مرآة المؤمن أبو داود في مراسيله
بسند صحيح وصححه الغزالي وسنده عند البيهقي وغيره بلفظ المؤمن أخو المؤمن كالمرآة إذا رأى فيها عيبا أصلحه
من جهته ثم بلفظ المؤمن مرآة المؤمن الطبراني والبزار والقضاعي في الشهاب من حديث أبي هريرة المؤمن مرآة أخيه
يعطيه بها الأذى ويغضي عنه حديث المؤمن يلقى المؤمن يتوقى بعضه بعضا وإن ضاقا مدوا أو الشيطان جاثيا بينهما
حديث المؤمن يلقى المؤمن يتوقى بعضه بعضا وإن ضاقا مدوا أو الشيطان جاثيا بينهما وكذا يتوقى
وأظهر منه ما أورده بلفظ الناس معادن كمعادن الذهب والفضة حديث المؤمن إذا لقي أخاه فصافحه تحاتت ذنوبهما
البيهقي في الشعب والطبراني والعسكري من حديث معاذ بن جبل بلفظ ما من مسلمين يلتقيان فيتصافحان إلا غفر لهما
ذنبهما ويتعانقا بالقبول وغيره استقيموا ولن تحصوا أي لن تستطيعوا أن تستقيموا في كل شيء حتى لا تميلوا ولا تزيغوا
شاهد عند ابن ماجه حديث المؤمن كالشمعة يأكل الناس من نفسه وتضيء للناس من مسند علي وأما حديث
مرفوعا ولعل الزيادة في التفسير والثعلبي من حديث ابن عباس عند ابن عدي والحسن من حديث الحسن بن علي وقال الغزالي شيخنا ابن
لا يستحيي رجل شيئا إلا استحيا منه كله وهو مقطوع كله أورده الحرث بن أبي أسامة من حديث ابن عباس بزيادة الحسن وأخرجه
وأبو يعلى والبيهقي في الشعب من طريق زيد بن أرقم عن الحسن عن أنس مرفوعا بلفظ إن من الشرف أن لا يزال الرجل يستحيي
منه والأول أصح حديث المؤمن أنف ولا خب فيه بالفتح والكسر أبو داود والترمذي من حديث أبي صخر بن أبي زرعة
أبي هريرة مرفوعا وقال إنه صحيح على شرط الشيخين ولا أعلم له علة وتعقبه الذهبي بأن أبا صخر وهو الراوي الأشجعي وهو
يلقى أبا هريرة ولا لقيه أبو صخر النجيرة وذكره العسكري من حديث الزبير بن العوام وعلي بن أبي طالب وزيد بن أرقم وأنس
وعائشة وأبي هريرة بل هو عند البيهقي في الشعب والقضاعي والعسكري من حديث عبد الملك بن أبي سليمان عن جابر بن جبير عن عطاء عن جابر
مرفوعا بلفظ المؤمن الغافل الفطن لا خب فيه ولا خبث وفيه الناس أشباه كإبل مائة لا تكاد تجد فيها راحلة
ولا استثناء جبير بن عبد الله وطاوس وأبي هريرة حديث الناس كإبل مائة لا تكاد تجد فيها راحلة المؤمن أعز من المؤمن
حديث المؤمن بمنزلة الزرع لا تزال الريح تميله وتصرعه حديث المؤمن رحمة واحدة والمؤمن رحمة
قليلا قليلا الديلمي في الفردوس من حديث أبي هريرة بسند ضعيف جدا من حديث عبد الله بن أبي أوفى عند الطبراني عن عمر بن عبد العزيز

حديث الناس معادن كمعادن الذهب والفضة خيارهم في الجاهلية خيارهم في الإسلام إذا فقهوا الحديث
من قول عمر بن الخطاب وقد أورده الحرث بن أبي أسامة في مسنده من حديث العشاء من حديث الناس على دين ملوكهم لا يعرف حديث
قريبا قال وقد روي من الفضيل بن عياض قال ما من ملك إلا وله وزراء صدق يدلونه على الخير ويحثونه عليه فيعمل به
ويعينه على الخير وتأييد الطبراني في الكبير من حديث ابن عباس مرفوعا لا تستقبلوا الأبعد وأدوا إليهم السلام فإن صلاتهم
صلاح والبعد عن الأشرار فإن الرجل إذا ذكر بشيء يعلمه فقد أعلم فإذا لقيه صلاحهم يعنيه على صلاحه وإذا لقيه ملكتهم
يعنيهم على فسادهم وفي قول الفقيه يحيى إذا رأيتم الرجل يتلطف لكم فاعلموا أنه يتلطف لكم ليسلبكم دينكم
وفي الناس الحاسد لا يزول حسده حتى يزول حسده حديث الناس على دين ملوكهم وفي رواية الناس على دين
ملوكهم وفي رواية الناس على دين ملوكهم حديث الناس كإبل مائة لا تكاد تجد فيها راحلة حديث
الناس كإبل مائة لا تكاد تجد فيها راحلة وقد سبق من حديث ابن عباس حديث
الناس كإبل مائة لا تكاد تجد فيها راحلة وقد سبق من حديث ابن عباس
وكذا في حديث عمر وفي الموضوعات حديث بلفظ الناس معادن وفي الفردوس من حديث أبي هريرة إذا فقهوا أخرجه الطبراني
وابن منيع والخرائطي وغيرهم والبيهقي من حديث ابن عمر عن أبي هريرة وأصله في الصحيح والديلمي من حديث أنس مرفوعا
الناس معادن والعرب شاتان وكثير بالفاء بدل الواو حديث الناس شرنا فإذا أمكنوا انتهبوا أبو موسى
في الذيل من حديث أبي طالب حديث
الفتيان بريء منه حديث مرفوع عند الديلمي وأورده ابن عدي في ترجمة الحكم عبد الله بن أبي الأيلي المدني بلا الأول والوضع من
كامل ولفظه تستورث الفتيان شتورا الغلام والقلم يجري والبرانية الأرض وتطمع الرجال ويمنع العلم والكل التفاح
أنا من وقد انتقده الحافظ حيث قال وفيه الدرس أن الكل الحاسد شتورا الغلام وبنفل الغلام يورث الفتيان وقال الزركشي إن الفتيان
بلغوا الحلم لا يكفي الهم وزعم العامة أن لبس الغلام الشتوي يورث الفتيان قال ابن الجوزي وقد يورث الفتيان أشياء خاصة منها
الجماع منها الكل الكزبرة الرطبة والتفاح والمشمش بين حلوين مطبوخين وكثرة الهم وقراءة الواو والنون والنظر في المرآة
والبول فيه والنظر إلى السطوح وبنفل الغلام والكل شتورا الغلام أنه لا يستحق المرفوع من الأشياء وأورد الخطيب من حديث أبي هريرة
أن الفتيان قالا حتى يورث الفتيان الكل التفاح وشتورا الغلام والجماع في الفرج والنظر إلى الفرج والنظر إلى الأرض وعليكم
بالبان فإنه يشحم القلب ويذهب الغبن وعن ابن مسعود قال التفاح يورث الفتيان وفيه رواية عن ابن عباس أنه كان يكره الكل التفاح
شتورا الغلام وشتورا الفتيان والركاب من الفعل ويقول إنه يكره ضعيفة رواية عن ابن عباس أنه كان يكره الكل التفاح

[illegible]

[illegible]

[illegible]

متفاسدون المسجد والعزم وشد الأزر عن أنس وغيره وقال الحسن البصري يقول أبو الدرداء نعم أن عظيمتان المغبون فيهما
كثير المسجد والعزم مملوءان لمن قبلهما فقبلهما بحديث ذكره أخرجه العسكري وقال المسجد عند بعضهم الشباب قال والبيع
فعل بكان المسجد الشباب فما فالوا أن الغالب الفارغ والشباب بالقبل لكسب الآثام وكان يقال أدام بكن الشغل بحلاوة قال الواقع
مشغلة والفرع قليلا من ذكر طاولا لذكر عن ما يعد الأمر عن مصلحة في القلب الفارغ يحتمل السوء والبدن الفارغة
تأوي إلى الأسقام وقال أبو العتاهية علمت بأني شعر بن شعره أن الشباب والفراغ والجدة مفسدة للمرء أي مفسدة
وقد أعظم لفظ المفسدة بلا لفظ وأيضا البيهقي الحاكم والتبيهقي من الشعب لأبي صفة محمد أبو الشيخ في
جزء بيعا وفي علي أبدا لا البلاغة الناس مغبون فيهما نعمة صحة أبدانهم والفراغ قال العسكري وتعتبا
بكرين ويد يقول أن أفضل النعم العافية والكفاية لأن الإنسان لا يكون قادرا حتى يكون مكفيا والعافية هي الصحة ومن
موقوفا كيف فقد ملك على النعمة ومن كلمات بعض الصوفية شبهوا إلى الله عمرا ولكنا شبهوا انتظروا الصحة فإن
انتظار الصحة بطالة حديث نعم الإدام الخل مسلم والأربعة عن جابر مرفوعا وهو عند البيهقي في الشعب من
وجه آخر عن جابر بزيادة وتسلم والترمذي بلفظ كالأول وأخرجه الحاكم عن أنس بلفظ فيه قصة وزاد لا يعقر
بيته فيه ظل وأخرجه بعض الحفاظ مطولا حديث نعم الإدام إذا أن يشبع الفقير ويلين الفقير وأخرجه الخرائطي
مستند ضعيف بعض الشطر الثاني من حديث رفعه وأورد الغزالي تمامه بلفظ شرار العلماء الذين يأتون الأمراء وخيار
الأمراء الذين يأتون العلماء وتلبيس عن عمر بن الخطاب مرفوعا إن الله يحب الأمراء إذا خالطوا العلماء ويمقت العلماء إذا خالطوا
الأمراء إن العلماء إذا خالطوا الأمراء نفعوا في الدنيا وإذا خالطهم الأمراء نفعوا في الآخرة فيه نوح فليح الحسن على السند
منه بعض الحقيقة إن السلطان ملك وقال الإمام الأبي أبو قال الأدب إذا كان من غير الملوك حيث تردد العلماء والأمراء
من شر العلماء حيث إن ورد الملوك وتلقوا من عالم الدنيا حديث سلطان ذو الأمان شريكه في كل الوزر بعد ذبح في نار جهنم وكذا
تلقوا الفقهاء أمثاله الرسل ما لم يدخلوا في الدنيا وشبعوا السلطان وقد الشاذلي والشعبي من الشعب بلا طاعة الكثير
ومنه وما إذا دخل من السلطان قبل الإذن إذا دخل من بلد أجنبي وهو فيمن بلد أجنبي وقول الثوري إذا رأيت القاري يلوذ بالسلطان
فاعلم أنه لص وإذا رأيته يلوذ بالأغنياء فاعلم أنه سارق يريد أن يأكل أموالهم ويقال الكلام ذو مظلمة وتدفع من مظلومه فإن دخل ظلم المظلوم
العلماء الفقهاء وقول أبي أبو الرجل الفقه فيقول وكيف أصبحت يقول لذلك كيف أنت في الآخرة يا أبا هريرة وعلى حديث ما لم
ومن كلام ورد اللهم اجعل لنا وعيدي تعرضا بالمبين وقال أبو أسحق التيمي من أعانه أن يحول الأمراء أو يدخل الأمراء
فهو معلول وقال أبو الشيخ عن بشر الحافي الأحمق يطلب العالم جيفة وهو يأتي الأمير وعن الفضيل بن عياض

قال

قال أبو الفرج الجوزي أطلقوا أبواب الملوك فإنها تزيل أبواب العلم فقيل له بأي كيف تقول العلم قال الأدب لكن يقول بين الفقه
ليست له أي خلق كحديث إذا دخل أبو عبيد الله فرأى بساطا فيه الدود والخدم استصغرها وهو فيه فلم يزل النجم يتبع
ابن عمر ما شاء خرجوا من عند مروان فقال من يرجعهم قال الزهري عند الأمير قال أعلم أن جوزا يقولون تكلمهم والعقيم والعقيم
شكر ما يقولون أنكروه ورد قوله عليه قال الزهري بل يقول ما شكر فيقول قد سمعنا أصلحك الله إذا خرجنا من عنده نقول
قائل الله ما أظلم وأفجره فقال لنا بعد هذا فإن لنا فإن هكذا أبي عبد رسول الله صلى الله عليه وسلم وأخرجه أحمد وهو حديث
نعم البيت الحمام إذا توبة عبد الوهاب وذكره الآخرة أبي منيع مسند من حديث ابن عباس بن عبد الله بن موهب وأبي هريرة
بن موقوفا ويحيى بن معين حديث نعم الدواء الزرع صحيح تسليم من كلام أبي الدرداء من جهة جزء الزيادات من أبي
عوانة موقوفا ولا يصح في الأطعمة للأوزاعي حديث تشبيه البطن حديث نعم صوم الرجل بيته يكفيه صومه وتعدو
نعم وإذا أنه العسكري من حديث نوفل بن يزيد عن تسليم مرفوعا وبنحوه الدواء أخرجه البيهقي في الشعب من موقوفا
ولفظه بلد سيره وفرجه وإذا كان الإنسان كانا تلفيه وتلبيس وهذا العصر الظهر أو هذا أبي أمامة والعسكري من حديث أنس
قال الأمير صوامع الموتى وأم سواء كثيرة منها قوله صلى الله عليه وسلم في بعض أصحابه وكذا حديث أنس بلفظ
الذي يشك وضعفا أنا جاء في الشكوى تعدو الذي البيوت وهو من موضوعات حديث نعم العبد يصيب في جنب من جنبه
أشهد كلا الأصرين وأبي الغاية أهل العبد يزيد بن عبد الله العسكري أم الجنة تبيت بين الكتب قال
جمع من أهل العلم وقال أبو جرير أنه لطيف من مثل الأبي من قبيح الكلام لا يدرك أشقاه وقال الإمام أبو الحسن
أحمد بن الحسن بن عبد الله بن أبي الحسن الحلبي من طريق عبد الله بن أبي الحسن الحلبي عن أبي الحسن بن أبي
والبيت من نحو قال أبو محمد رسول الله صلى الله عليه وسلم يقول الله تعالى لا تبدل الدنيا وقال الإمام أبو الحسن
وشيئا ضعيف وقيل من حديث عمر أيضا قال لا تستخلفت تبا لأمير أبي حديث فتنا أبي بن كعب الكلب يرفعت
فقيل صلى الله عليه وسلم يقول أنت يحيى بن معاذ الرازي وهذا يعد أبي قتيبة الأمي حديث نعم الموت الموت
العسكري من الإنسان والبيهقي في الشعب من جهة ثابت عن أنس مرفوعا وقال ابن حجر لا يصح وقال البيهقي لا يثبت
أنه ولم يسمع أعلم منها من شدة شعبة الشاعر مرفوعا نعم الموت خير من علم وقلما من خير من نية وقل عمل على
نية فإذا أعمل الموت على ما كان قبله لقوله تعالى حديث الطبراني وكان أصوده وعند العسكري من حديث العوام بن حوشب بلفظ
الأشكوري فيه الموت خير من علم وقال الفارسي من علم أحد الله بحديث الأشعري بالحمل الأمل وبالأمل
حديث بعطي العبد على قدر ما الأمل على قدر ما الأمل على قدر ما الأمل

[illegible]

[illegible]

[illegible]

شبكة الألوكة
www.alukah.net

www.shkoreh

www.alukah.net

شبكة الألوكة
www.alukah.net

www.alukah.net

www.alukah.net

www.pathagar.com

www.alukah.net

www.al-maktabeh.com

شبكة الألوكة
www.alukah.net

www.al-maktabeh.com

www.alukah.net

www.alukah.net

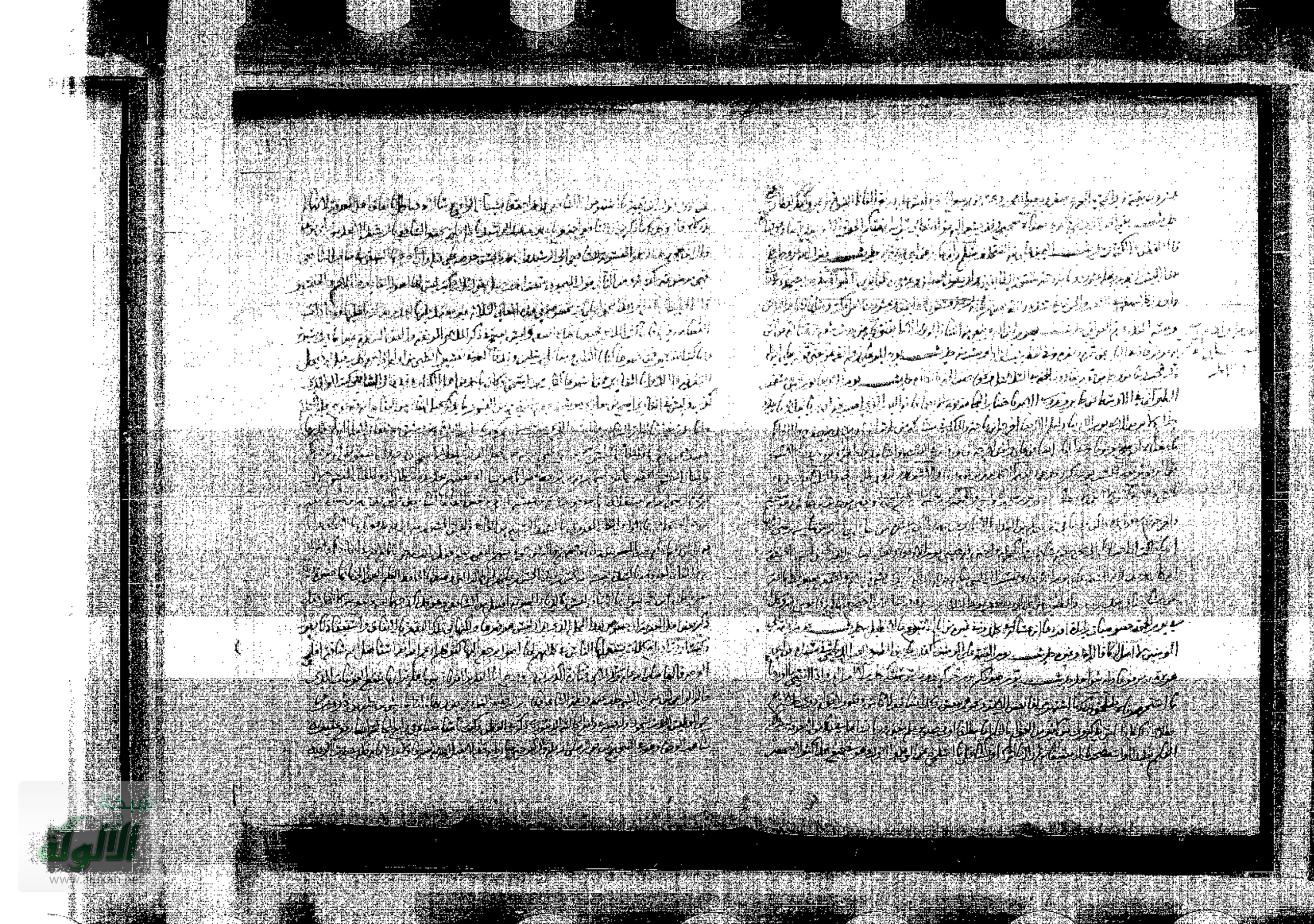

شبكة الألوكة
www.alukah.net

www.alwaraq.net

ابو الطيب المتنبي

ما أحسني أميا الى من بي به كلف وهو بحود

منه

من علم الاسود المخصي كرمه أن وجه الابيض امرأة أم الصيد

من لم تر العبيد الا القصاصة ان العبيد أخس ما كيد

امرأة في يد الخاسر وأيت ابن جيرون الفلسين مردود

وذاك ان فحول الطير عاجزة عن الحمل فكيف تخصيه السود

وهي قصيدة بديعة في بابها كنت ان معلم الاد

في بلطانا ربوق عمر سعد والوجود له مقيد

عار الحقيقة للبرايا ولم يسلوا على الشريعة

المتنبي

لكل امرئ دهره ما اعتوده وعادات سيف الدولة الصبر في العدا

منه

اذا انت اكرمت الكريم ملكته وان انت اكرمت اللئيم تمردا

فوضع الندى في موضع السيف بالعلى مضر كوضع السيف في موضع الندى

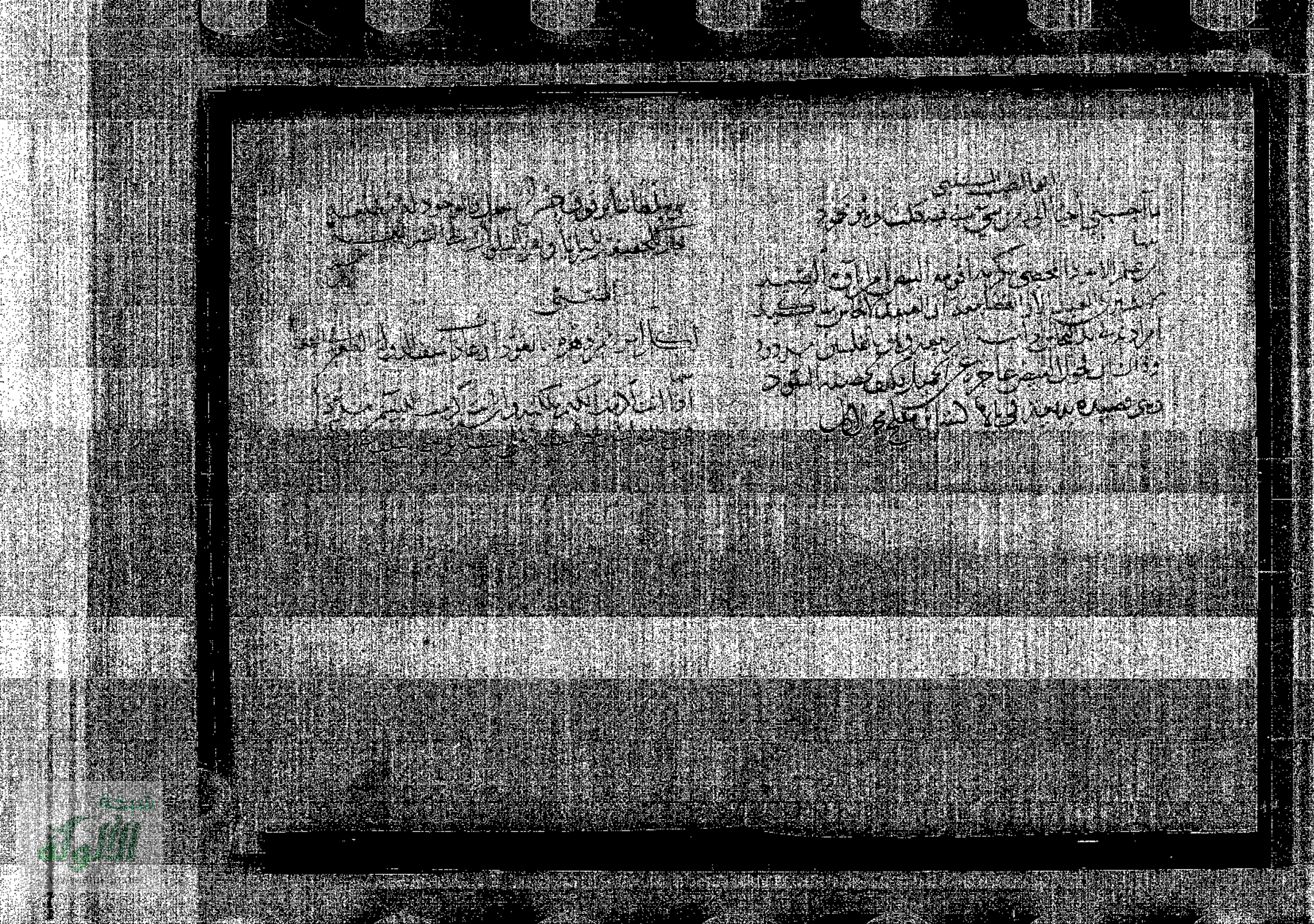

نسخة
الألوكة
www.alukah.net

شبكة
الألوكة
www.alukah.net

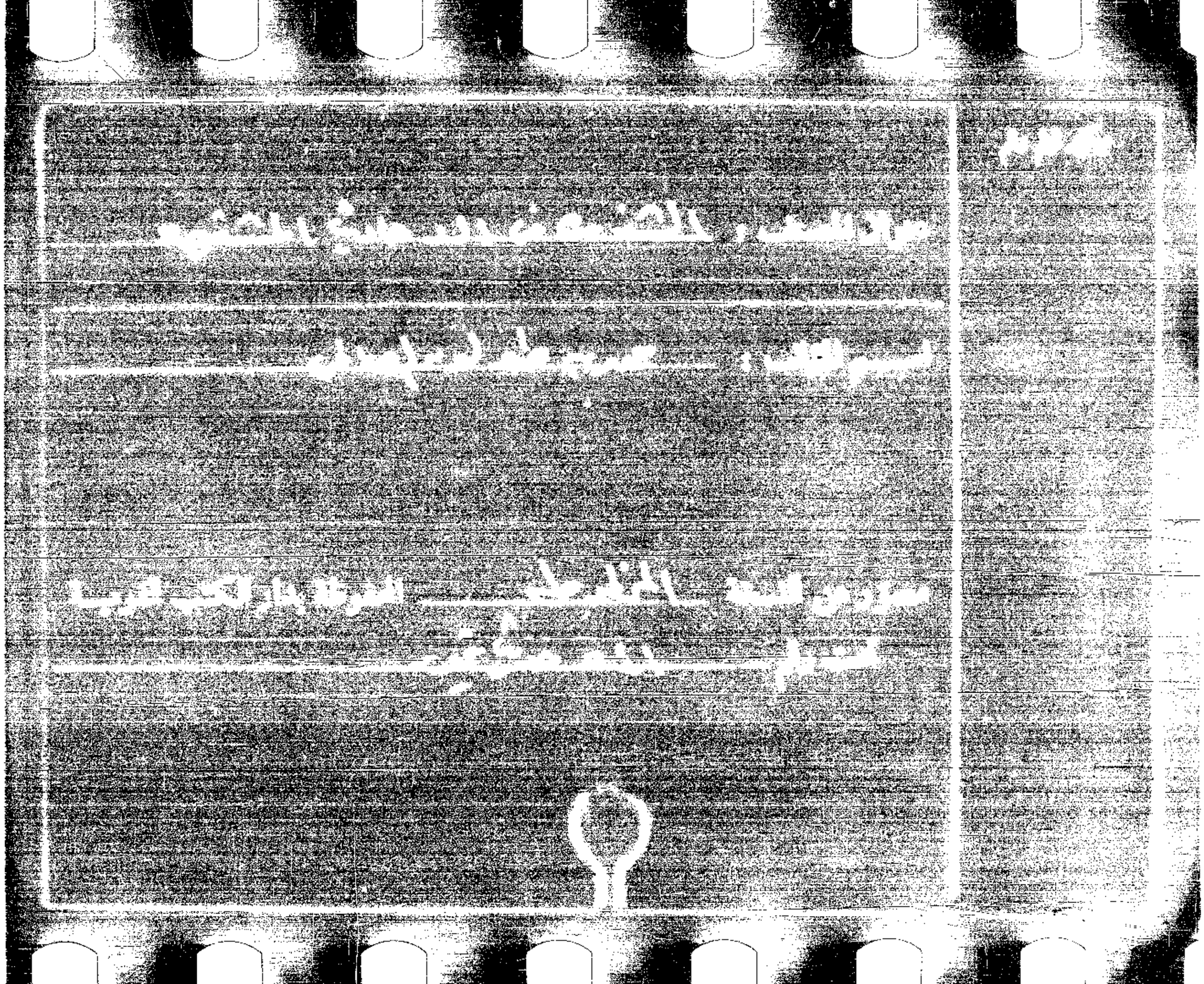

شبكة الألوكة
www.alukah.net

عنوان المصنف : الكشف عن الدعاوي المشتبهة

اسم المؤلف : محمد بن طولون الصالحي

مصور من النسخة - المخطوطة بدار الكتب القومية

تحت رقم ١١٥٥ حديث تيمور

شبكة الألوكة
www.alukah.net

١٩٢٢

B

شبكة الألوكة
www.alukah.net